Sabato 8 Ottobre 1983

STAMPA SERA

QUOTIDIANO D'INFORMAZIONI - TORINO, VIA MARENCO 32 - TEL. (011) 65.681 - CODICE DI AVVIAM. POSTALE 10126 - SPEDIZIONE IN ABBON. POSTALE (GRUPPO 1/70) - LIRE 500 (ARRETRATI IL DOPPIO)

AUTOMOBILI DIVERSE

SAAB

In Corso Turati 13/d a Torino

Fioratto 2

Un angolo del fiume prosciugato al Valentino, davanti al San Giorgio

CERCA IL FIGLIO IN FONDO AL PO

LA MADRE DEL GIOVANE TRIESTINO SCOMPARSO ASSISTE ALLE RICERCHE

● **TORINO — Un avvocato triestino ha fatto prosciugare un tratto del Po, proprio di fronte al ristorante San Giorgio del Valentino, per far cercare il cadavere del figlio, Andrea Sardos Albertini, 22 anni al momento della scomparsa, che si ritiene sia stato ucciso e gettato nel fiume.**

L'avvocato, Lino Sardos Albertini, ha fatto compiere nei mesi scorsi alcuni rilievi fotografici all'infrarosso e da quelli ha tratto la convinzione che il corpo di suo figlio sia proprio lì. Sulla base di quella documentazione, che nessun esperto ha confermato, ma nemmeno smentito, il magistrato ha concesso l'autorizzazione alle ricerche.

Così è stata creata una piccola diga in Po e i vigili del fuoco, con un gruppo di amici dell'avvocato Albertini, stanno scavando nella melma. Fino ad ora hanno trovato due ossa, di animali. Le ricerche proseguono oggi.

● A PAGINA 6

Nel 13° anniversario della cacciata degli italiani

GHEDDAFI CI CHIEDE I DANNI

IL LEADER LIBICO GHEDDAFI

● TRIPOLI — In un discorso pronunciato a Misurata, dove si svolse una delle più grosse battaglie dell'epoca coloniale tra soldati italiani e libici, il col. Mohammad Gheddafi ha affrontato il tema dei rapporti bilaterali con l'Italia usando toni duri per richiedere al governo italiano un indennizzo per i danni causati alla Libia e alla sua popolazione dalla colonizzazione italiana. Il leader libico non ha quantificato la sua richiesta di indennizzo, né ha specificato se deve essere un indennizzo morale o materiale. Ha ricordato i 750 mila morti da parte libica, i danni ingenti a tutte le famiglie libiche: da qui — secondo Gheddafi — nasce il diritto irrinunciabile ad un risarcimento. Gheddafi ha pronunciato il suo discorso in occasione del 13° anniversario della cacciata degli italiani (7 ottobre 1970) e che nella Jamahiriah viene chiamato «il giorno della vendetta».

Gheddafi ha riconosciuto — il suo tono è apparso a tratti massimalista e tragico — che il governo attuale in Italia è ben diverso dai governi che lo hanno preceduto e dai governi fascisti, ma proprio perché l'Italia ha un governo a guida socialista, un governo cioè — ha spiegato — amante della pace, antifascista e anticolonialista, dovrebbe costituire un esempio.

SABATO 8 OTTOBRE - ANNO 115 - NUMERO 272

Scoperta una linfa che provoca l'aborto

Il farmaco, sperimentato in Cina, si somministra con una iniezione

● **PECHINO — Gli scienziati cinesi hanno scoperto un farmaco efficace ed economico per provocare l'aborto.**

A quanto riferisce il quotidiano del popolo, il farmaco, estratto da una pianta asiatica chiamata trictosantes, viene somministrato con un'iniezione. Nei primi tre mesi di gravidanza è efficace nel 92 per cento dei casi e produce scarsi effetti collaterali ma lo si può usare fino al sesto mese.

Le prime foto del cimitero di Kirsanov, in Urss, con tedeschi e giapponesi

In queste tombe riposano i 64 italiani

● **MOSCA — Solo a 40 anni di distanza dalla fine dell'ultima guerra le autorità di Mosca si sono decise a diffondere la foto di un cimitero (che pubblichiamo qui a fianco)) dove riposano i Caduti italiani. E' il camposanto di Kirsanov, poche decine di metri quadrati, dove sono sepolti 64 soldati italiani con altri prigionieri tedeschi e giapponesi. Non ci sono lapidi, né fiori. Soltanto un cartellino anonimo.**

Qualche giorno fa le autorità del Cremlino avevano anche reso noto, per la prima volta, l'elenco con i nomi dei 64 soldati che riposano a Kirsanov. Soltanto due appartenevano all'Armir (il corpo di armata spedito in Russia) gli altri erano prigionieri. Riposano in fosse comuni e anche se Mosca ha lasciato intendere di essere disposta a consegnare le spoglie ai familiari, ben difficilmente i Caduti potranno avere sepoltura in Italia.

Per migliaia di altri soldati dell'Armir, uccisi, dispersi o fatti prigionieri le autorità sovietiche continuano a mantenere il silenzio.

STAMPA SERA

CONCORSO

Un pony per amico

domanda: Fino a che altezza un cavallo è classificato pony?
a) m 0,90
b) m 1,24
c) m 1,48

Contrassegnate con una crocetta la risposta tra quelle sottoindicate che ritenete esatta

Nome.....

Cognome .....

Indirizzo .....

Città..... Prov..... CAP .....

Tel..... Età..... aut. min. rich.

Pony Club Fiorello Torinese
PARCO COLLETTA
(accanto alla piscina). Corsi di equitazione per bambini. Tel. 822.3091 (al pomeriggio)

REGOLAMENTO

1) L'Editrice La Stampa S.p.A. indice fra tutti i bambini dai 6 ai 12 anni, tramite il proprio quotidiano STAMPA SERA, il concorso «UN PONY PER AMICO».
2) Da mercoledì 28 settembre a sabato 15 ottobre, STAMPA SERA (edizione formato tabloid) pubblicherà ogni giorno un tagliando con una domanda inerente l'equitazione, cui i lettori potranno rispondere tramite il tagliando stesso, completato con i propri dati anagrafici. I tagliandi dovranno essere ritagliati e spediti a: «STAMPA SERA» - Promozione e Sviluppo - Via Marenco 32 - 10126 Torino, oppure consegnati al Salone La Stampa in Via Roma 80 a Torino.
3) Fra tutti coloro che avranno risposto esattamente ai quesiti ed avranno fatto pervenire il tagliando entro mercoledì 19 ottobre, saranno estratti a sorte i seguenti premi:
— dal 1° al 3°: tre giorni a Verona come accompagnatori ufficiali della squadra del Pony Club Fiorello Italia, che parteciperà al grande show equestre internazionale organizzato nell'ambito di «Fieracavalli»;
— dal 4° al 10°: abbonamenti a 10 lezioni di equitazione presso il Pony Club Fiorello di Torino;
— dall'11° al 25°: una lezione di equitazione presso il Pony Club Fiorello;
4) L'Editrice LA STAMPA dichiara di rinunciare alla rivalsa della ritenuta d'imposta nei confronti dei vincitori.
5) I vincitori saranno informati mediante comunicazione al proprio domicilio a mezzo telefono e lettera.
6) Sono esclusi dal concorso i tagliandi ricavati dalle copie omaggio e i fac-simile, così come si intendono esclusi dalla partecipazione i dipendenti dell'Editrice La Stampa ed i loro familiari.

Compilare, ritagliare e spedire a: STAMPA SERA - Promozione e sviluppo, via Marenco 32 - 10126 Torino. Oppure consegnare al Salone La Stampa di via Roma 80.

COALA®
il caldo che costa meno
consuma 1/3 di quello che pensate
GARANZIA ANNI 5
ELETTRORADIATORI, BREVETTATI SVEDESI
a flusso d'aria
con termostato
incorporato

Nessuna spesa di impianto, né caldaie, né bruciatori, né tubazioni, né cisterne
Lo compraie, lo attaccate e avete subito caldo
Per la vostra villa il vostro alloggio la vostra camera
Non brucia ossigeno
NESSUN PROBLEMA D'INSTALLAZIONE
ESCLUSIVISTA
provera & C. s.p.a.
10152 Torino - c. Napoli 32 tel. (011) 85.93.93 (5 linee)

INFORMITALIA
ISTITUTO NAZIONALE INFORMAZIONI
CONTROLLI - INDAGINI - INFEDELTA' - ESITO ASSICURATO
C.so Vitt. Emanuele II, 107 - TORINO - Tel. 511.024 - 538.682

ossola
Candy
Lavatrici
3 ANNI GARANZIA
Torino - Corso Vercelli 94 - Tel. 287.021
Ciriè - P.za S. Giovanni 1 - Tel. 920.0243

A Torino Esposizioni si è aperta la dodicesima rassegna della

Quei tesori nascosti

QUI E SOTTO LA MOSTRA DI MINERALI DI TORINO ESPOSIZIONI

- Quindici Paesi partecipanti, oltre all'Italia, un fronte espositivo di un chilometro e mezzo su un'area di 20 mila metri quadrati
- In pochi anni la manifestazione torinese è riuscita ad imporsi a livello mondiale ed è considerata dagli esperti la prima in assoluto

E' in pieno svolgimento, nel secondo padiglione di «Torino Esposizioni», la dodicesima rassegna della «Borsa e scambio di minerali». Si è aperta ieri per gli «addetti ai lavori», gli appassionati di mineralogia per i quali la raccolta e la ricerca, la catalogazione e lo studio, sono qualcosa che supera l'hobbistica e si può definire un vero e proprio lavoro, anche se nel 98 per cento dei casi resta subordinato ad altri impegni. Oggi, dalle 9 alle 23 e domani dalle 9 alle 20, la mostra è aperta al pubblico. Lo scorso anno è stata visitata da 50 mila persone. Moltissimi i giovani alla ricerca di un interesse per il mondo che li circonda, sul quale vivono, ma molti anche gli appassionati che sui minerali hanno costruito una parte di ragione della loro vita collezionando «corpi inorganici» dai quali è formata e tenuta insieme la crosta solida del nostro pianeta.

Sono passati appena dodici anni dal quasi timido inizio di questa rassegna, nella quale l'Associazione piemontese di mineralogia e paleontologia per prima ha creduto e nella quale ha profuso non pochi sforzi per la riuscita. In così breve tempo la manifestazione è riuscita ad imporsi a livello mondiale, fino ad essere considerata dagli esperti internazionali la «prima in assoluto». Ne sono una prova i quindici Paesi partecipanti, oltre all'Italia che, naturalmente, nel numero di espositori, fa la parte del leone. Il fronte espositivo si snoda per circa un chilometro e mezzo su un'area di 20 mila metri quadrati. Un record per gli espositori, perché difficilmente si riesce, come qui, a metterne assieme addirittura quattrocento.

Gli organizzatori attribuiscono gran parte del merito per il crescente successo della rassegna alla felice posizione geografica, alla prestigiosa sede di «Torino Esposizioni» e, soprattutto, all'interesse che *«da alcuni anni è andato progressivamente aumentando per la natura, per il suo studio per la sua salvaguardia»*. Sostengono che il Piemonte ha una notevole tradizione mineralogica, ma nello stesso tempo sono orgogliosi della loro opera svolta a livello scolastico, sottolineando che lo scorso anno la rassegna è stata visitata, con ingresso gratuito, addirittura da 30 mila studenti. Ma non è tutto. Ogni anno l'Associazione «Francesco Meda» di mineralogia e paleontologia assegna borse di studio e fornisce materiale didattico per le lezioni, svolge dimostrazioni, su richiesta delle singole scuole. Per le borse di studio, quest'anno sono già stati accantonati due milioni e mezzo.

Vediamoli da vicino questi appassionati. Fanno parte di una schiera di 30 mila che in Italia sono iscritti alle varie associazioni riconosciute. In tutta Europa sono 200 mila. Le società europee aderenti ad un'apposita federazione sono 250 e in questo numero si cerca di dare alla mostra torinese un particolare motivo d'attrazione. Molti ricorderanno ancora l'esposizione, tra migliaia di splendidi e luccicanti minerali, della pietra portata dalla Luna dai primi astronauti americani scesi sul nostro satellite. Poi ancora il delfino fossile ritrovato sepolto da milioni di anni sulle colline dell'Astigiano. Lo scorso anno, destò notevole interesse la fedele ricostruzione di un'antica miniera di rame, a grandezza naturale, come quella esistente a Brosso, nel Canavese.

Tra le partecipazioni d'eccezione restano da segnalare quella del «National Museum of Natural History» di Washington e, di grande rilievo, quella del «Museo Regionale di Scienze Naturali» di Torino, con la quale si è potuto conoscere e valutare le meraviglie che la terra piemontese è in grato di offrire anche in questo settore.

Quest'anno si deve registrare una novità in assoluto. Lo stand dell'Associazione piemontese intitolata a «Francesco Meda», è infatti tutto imperniato sulla ricerca dell'oro in Piemonte. Si può ammirare una vasta documentazione storica sull'estrazione dell'oro nei corsi d'acqua della regione, attraverso fotografie sulle tecniche di ricerca e a campioni di pregiato metallo tratto dai nostri fiumi e messo a confronto con reperti americani. Ma non è tutto. Un ampio spazio viene riservato al «raid» compiuto la scorsa estate da un gruppo di appassionati ricercatori, coadiuvati dagli artiglieri alpini del gruppo Pinerolo di stanza a Susa, lungo il torrente Orco, partendo da Chivasso e raggiungendo Rivarolo.

Il punto di grande interesse della manifestazione si avrà domani con un torneo di lavaggio dell'oro mediante la caratteristica padella, la «batea», al quale prenderanno parte i più noti specialisti italiani. E' la prima volta che in Italia viene organizzato un campionato del genere. Apposite vasche verranno colmate di sabbia e in ognuna di esse verrà immersa una ugual quantità di pagliuzze d'oro. Lavando la sabbia i cercatori dovranno ritrovarle tutte. Si disputeranno il titolo le varie «scuole» di cercatori. Tra le più famose ricordiamo la canavesana, la biellese, l'ovadese e la lombarda. Hanno tutte tra le loro file validi esperti. Anche questa sarà un'iniziativa dal successo assicurato.

Al di là di tutto, come ogni anno, il pubblico avrà modo di ammirare quarzi sfavillanti nelle sfaccettature dei loro cristalli, geodi dal contenuto misterioso, pezzi di zolfo, aragoniti, frammenti di rocce dai magici riflessi dello smeraldo e del rubino.

Accanto ai minerali non mancano altri richiami. Si tratta dei fossili, testimonianze della più remota vita sulla terra, destinati ognuno a destare sorprese nei visitatori. Ci sono poi, ben allineate, le bancarelle ammiccanti verso le giovanissime o chiunque voglia fare un regalo, zeppe di pietre dure lavorate, braccialetti, spille, orecchini, collane e ogni ninnolo immaginabile. Sono opere di valore per tutte le borse realizzate da valenti artigiani.

Ma la rassegna di mineralogia non è tutta qui, in queste meraviglie inanimate della natura. Consiste soprattutto nel contatto con gente appassionata che, attorno ad una materia inerte, ha saputo creare vita e interesse.

Vito Brusa

«Borsa e scambio di minerali»: un'occasione per conoscere i «segreti» della nostra terra

che calpestiamo

- Pubblichiamo uno stralcio della relazione di un gruppo di esperti sulle capacità aurifere di un corso d'acqua alle porte di Torino
- Il torrente Orco ha permesso in passato ad intere famiglie di vivere grazie alle preziose «pagliuzze» trasportate con la sabbia
- Tre quadri di Ottavio Lora, realizzati con l'oro trovato, sono esposti alla rassegna: sono stati donati a Stampa Sera perché vengano dedicati ad opere di beneficenza

Come si accenna in un altro servizio, gran parte del fronte espositivo che si sono riservati gli organizzatori della «Dodicesima Borsa e scambio di minerali» di Palazzo Esposizioni, riguarda la «corsa all'oro» sul torrente Orco. Per l'occasione «Stampa Sera» aveva dato il suo patrocinio. Giorno per giorno, tappa dopo tappa il giornale aveva seguito ricerche ed esperienze di un gruppo formato da esperti e da giovani artiglieri alpini di Susa che, con i loro muli, si sono rivelati elementi indispensabili alla riuscita della spedizione.

Da questa esperienza su un corso d'acqua che nel passato ha permesso ad intere famiglie di vivere, grazie alle preziose «pagliuzze» che ogni giorno trasporta tra le sue sabbie, è nato uno studio interessantissimo, del quale pubblichiamo uno stralcio, nelle sue parti essenziali. Una documentazione che i ricercatori intendevano porre a disposizione delle scuole per far conoscere parte dei misteri che la natura nasconde gelosamente da secoli nella terra piemontese.

Ma c'è di più. Tutto l'oro trovato è stato trasformato da Ottavio Lora in tre preziosi quadri, che i visitatori avranno occasione di ammirare, accanto alla vasta documentazione scritta e fotografica sul «raid» Chivasso-Rivarolo. Ebbene, questi quadri sono stati donati a «Stampa Sera» dall'associazione di mineralogia presieduta da Giuseppe Pelizzone, perché vengano destinati ad opere di beneficenza. Contengono un totale di 10 grammi d'oro finissimo qual è appunto il valore delle pagliuzze alluvionali.

Vediamo ora, nei dati essenziali, la relazione degli esperti sulle capacità aurifere di un torrente alle porte di casa nostra.

NELLE FOTO DI QUESTA PAGINA LA RICERCA DELL'ORO SULL'ORCO

Un fiume d'oro scende dalle Alpi: è il placido Orco...

Le sabbie dei fiumi — La composizione delle sabbie costituenti l'alveo dei fiumi e dei torrenti di origine alpina è conseguenza di due principali fattori: una azione recente di rimozione a monte e trasporto verso valle da parte del corso d'acqua e una azione remota di trasporto glaciale.

La prima interessa esclusivamente l'alveo del corso d'acqua, la seconda influenza in modo più generale tutta la Pianura Padana. Per il probabile attraversamento di nubi cosmiche durante l'era quaternaria la Terra subì dei raffreddamenti successivi che portarono alla formazione di ghiacciai immensi i quali trasportarono verso valle, con il loro lento movimento, il materiale dei monti, disseminandolo nella pianura.

L'oro «alluvionale» (o di «placers» come normalmente lo si chiama) ha questa origine. E' chiaro quindi che la distribuzione interessa, entro certi limiti, tutta la pianura.

Lo si cerca con risultati accettabili lungo i corsi d'acqua perché questi, durante le piene, esercitano un'azione di arricchimento in zone privilegiate. In queste, infatti, per decadimento di potenza (dovuto a curve o allargamenti dell'alveo) avviene un deposito per ordine decrescente di peso specifico. I materiali più pesanti (oro, magnetite, rutilo, ecc.) sono quindi i primi a cadere, all'inizio del deposito. Ed è in queste zone che avviene la ricerca.

Il bacino del torrente Orco — Fiume entroalpino, nasce dai ghiacciai della Levanna e del Gran Paradiso. La composizione delle sue sabbie risente delle zone geologiche che attraversa: gli gneis del Gran Paradiso, una zona di «pietre verdi» (soprattutto per l'apporto del Soana), una zona di eclogiti, gli scisti cristallini Sesia-Lanzo, la zona di graniti e porfidi di Valperga. Questo per quanto riguarda le alluvioni recenti, gli apporti cioè diretti del torrente.

L'oro, come detto, trae invece origine da altra fonte. Alcune zone (classica è la sponda in prossimità della cascina del «Camagnin» a Rivarolo) hanno — chiaramente osservabili — depositi fortemente «ferrettizzati», il cui aspetto è argilloso e l'origine di trasporto glaciale.

In queste zone, frammisto all'argilla (chiamata dai locali «la pera 'd l'or», la pietra dell'oro) è depositato ed a valle di queste, soprattutto, i cercatori effettuano i loro assaggi ed estrazioni.

L'alveo del torrente — L'osservazione superficiale — intesa in senso non scientifico — risente dell'aspetto più o meno spettacolare dei sassi che lo compongono.

Saltano chiaramente all'occhio le eclogiti con evidenti cristalli di omfacite, rutilo, granato. Evidenti sono i graniti, verosimilmente provenienti da Prascorsano (Valperga). L'azione di «burattatura» compiuta dal fiume le rende veramente attraenti dal punto di vista estetico. Effetto questo che può essere accentuato con il taglio e la lucidatura.

Spedizione Chivasso-Rivarolo — Si è voluto, in occasione del raid Chivasso-Rivarolo, effettuare alcune verifiche (rese possibili dalla collaborazione del gruppo Pinerolo di Susa dell'artiglieria da montagna) su analisi e rilevamenti compiuti decenni or sono.

Le possibilità di indagine a disposizione del chimico permettono infatti oggi diagnosi più accurate e di facile espletamento.

I risultati — Ricerche effettuate su campionamenti fatti lungo tutto il percorso hanno avuto ottimo riscontro con i valori riportati in letteratura su testi addirittura dell'inizio del secolo scorso (*«La composition de l'or natif du Piémont»*, Victor Michelotti, 1829; *«Studi sulla pesca dell'oro in alcuni fiumi piemontesi»*, F. Elter, 1918, ecc.).

L'analisi strumentale (spettrofotometrica e polarografica) ha dato su campioni medi (di zone cioè non arricchite dall'azione di piena del torrente) i seguenti valori, ovviamente riferiti a concentrati pesanti: magnetite 66,8 per cento; ilmenite 2,2; granato 21,3; silicati ferromagnetici 4,7; magnetici 4,2; oro 0,8 per cento.

Le zone in cui si è effettuata la lavorazione — ovviamente con concentrazioni maggiori — hanno dato tenori in oro di circa 4 grammi per metro cubo di sabbia lavorata.

Tali concentrazioni ripropongono ancora una volta la possibilità di sfruttamento industriale della zona. Altri Paesi sfruttano infatti «placers» con tenori di materiali utili ben minori.

A caccia di frammenti preziosi

Stando a quanto sostengono gli esperti, il Piemonte è una delle zone mineralogiche che si collocano nei primi posti della graduatoria mondiale. Deve questo suo primato non tanto alla quantità, ma piuttosto alla vasta gamma di minerali che si possono trovare sui contrafforti alpini e nelle vallate. Minerali di ogni tipo si trovano nel Cuneese e nel Vercellese, nelle province di Novara e di Torino.

Partiamo da quest'ultima. Già alle porte della città, a Caselette, è possibile trovare abbondante magnesite e poco oltre, tra Avigliana e Chiusa San Michele, dove esistono diverse cave di serpentino, alcune fortunatamente bloccate, la montagna della Sacra di San Michele è ricca di vesuviana verde e bruna, di granati rossastri e di clorite in lamelle verdi. In alcune zone si trova anche talco, fino a qualche anno fa sfruttato industrialmente. Interessanti i pezzi di amianto che sono pure abbondanti sul versante opposto della valle, nella zona di Mocchie, sopra Condove. Meravigliosi i cristalli di quarzo, non facilmente raggiungibili, sul gruppo del Moncenisio.

Compiendo un balzo nel Canavese, in val Chiusella dove anticamente già esistevano miniere come quella di Brosso e di Traversella, particolare fascino suscitano i cristalli di ludwigite dal bel colore verde intenso, i numerosi carbonati di ferro che vanno sotto il nome di mesitina e siderite, granati, cloriti. Interessanti a Traversella i cristalli di arsenopirite e calcopirite, la baritina bianca, la magnetite, la galena e ancora molibdenite, bismutinite, ematite, pirrotina, siderite. E questa non è che una piccola parte della vasta gamma, ma come si vede ce ne sarebbe già abbastanza per una discreta collezione.

Nel Pinerolese particolarmente abbondante sono la grafite nella zona di San Germano e il talco a Fontane. Rarissimi poi i minerali del Novarese, che si trovano in particolare nella zona dell'Ossola, dove nelle cave ogni anno si scopre qualche nuovo esemplare tra i graniti. Ben oltre 40 ad esempio sono stati catalogati a Baveno. Quarzi a grandissimi cristalli sono reperibili nella zona di Beura e di Villadossola. Si tratta di esemplari stupendi, affumicati, di tormaline aghiformi, tormaline magnesifere, rarissima fluorite rosa, anastasio e brookite.

Nella zona di Crevoladossola oltre a tormalina e tremolite particolarmente ricercate sono le biondo-dorate scaglie e lamelle di flogopite. Sempre nella zona, ad Antronapiana, abbiamo i neri cristalli di magnetite su supporto di roccia che fanno contrasto con il giallo e il verde chiaro dell'epidoto.

Pietre aurifere e quarzi si trovano nel Vercellese, sopra Alagna. Nel Biellese particolarmente affascinanti sono i filoni corindoniferi della montagna di Trivero, mentre una quarantina di minerali si possono trovare nelle cave della valle Cervo.

Ancora un breve sguardo al Cuneese. Ha gran parte della sua importanza nei giacimenti di uranio che vanno da Peveragno a Lurisia, a Pamparato e si trovano ossidi di manganese, pechblenda, torbenite e autunite. Ma nelle alte valli sono pure importanti i cristalli di quarzo e di numerosi altri minerali ferrosi.

Questa non è che una breve panoramica sull'importanza del Piemonte nel settore mineralogico, ma è senza dubbio sufficiente per capire perché ogni anno si popoli di cercatori provenienti da tutto il mondo e abbia un numero altissimo di appassionati collezionisti.

v. br.

Le «Donne di oggi» No alla solitudine

L'associazione ha compiuto due anni - Alba Lotti: «Un sorriso ed una mano sempre tesa a nuovi amici»

ALBA LOTTI PREMIA IL PITTORE FERRUCCIO MONTALDO

Erano sette, due anni fa. Ora, sono 850. Le «*Donne di oggi*» hanno festeggiato ieri sera il loro secondo compleanno, nel piano bar di via Bertolotti 1, dove — ogni venerdì sera — sono sempre pronte con un sorriso, una stretta di mano ed un «benvenuta» ad accogliere una nuova amica.

Perché questa associazione? «*Per superare la timidezza e la diffidenza che la metropoli contribuisce ad ingigantire, nel segno dell'amicizia* — ricorda Alba Lotti, l'animatrice del gruppo — *non è un circolo per cuori solitari. E' un'occasione per dare e ricevere calore. Quel calore umano che si sprigiona dallo stare insieme, dalla disponibilità ad ascoltare, dal tendere una mano a chi vuole stringerla per una passeggiata, un giro di valeer, una poesia*».

Basta con la solitudine, una realtà pesante che la città rende ancora più difficile da vivere. «*La Torino di ieri aveva almeno i suoi grandi balconi comuni, dove i contatti umani erano possibili. Oggi, viviamo in queste grandi scatole di sardine e non ci conosciamo più nemmeno di volto. Ieri, ci sorridevamo sempre, ad ogni incontro; oggi, camminiamo svelte per le strade, la borsetta sotto il braccio, sempre meno disponibili ad accogliere un sano complimento*».

Alba Lotti e le sue amiche vogliono fare del loro circolo «*un angolo pulito di Torino*», dove uomini e donne in amicizia possano incontrarsi, conoscersi, vincere la solitudine. Ieri sera, hanno «laureato» le «*Donne di oggi 1983*», una piccola pergamena per dire «grazie» a chi — negli ultimi dodici mesi — si è più prodigata per gli altri. E dalla loro leader è venuto un invito: «*Tendiamo la mano a tutte, ma soprattutto alle giovani. Sono più fragili di noi e vivono in un mondo peggiore*». E' la nuova, dolce, parola d'ordine.

«Aiuto emergenza sul fiume» si concludono le esercitazioni

Terminate stamattina sul Po le dimostrazioni di pronto intervento della Protezione Civile con la partecipazione dell'esercito - Aperta fino a domani Protexpo 83

Elicotteri, gommoni con motori fuoribordo, mezzi anfibi, gigantesche autogru dei ponti; stamattina si è conclusa, nel tratto del Po tra il ponte Vittorio Emanuele e la zona del Castello del Valentino, l'esercitazione della Protezione Civile denominata Piemonte 83. Dalle nove a mezzogiorno il fiume è stato teatro di complesse operazioni di soccorso, che hanno simulato situazioni diverse. Hanno lavorato insieme i vigili del fuoco — che in sostanza sono quelli che operano in emergenza 365 giorni all'anno — militari del Genio, sommozzatori dei carabinieri. Un elicottero è sceso direttamente sul ponte galleggiante, costruito di fronte ai Murazzi (la struttura montata su giganteschi galleggianti di gomma è del tipo Krupp-Man) mentre una folla di cittadini seguiva le operazioni dalle rive.

Intanto è aperto al pubblico, fino a domani sera, la mostra Protexpo 83, nel V padiglione di Torino Esposizioni al Valentino, dove si conclude stasera il convegno internazionale sui diversi aspetti della protezione civile. Tra l'altro la manifestazione riveste un carattere di disgraziata attualità, visto che proprio in questi giorni si sta ripetendo a Pozzuoli una situazione di reale disastro, come da anni accade nel nostro paese.

Da ricordare tra le tante novità dell'esposizione, i moduli abitativi, facilmente immagazzinabili e trasportabili come containers, che una volta aperti triplicano il loro volume e contengono tutti i servizi indispensabili. Il sistema «Sapi» (Sistema abitativo pronto intervento) è un prototipo realizzato dal gruppo Iri-Italstat, consente di allestire in poche ore un villaggio completamente autosufficiente, abitabile anche per lunghi periodi. L'installazione non richiede né sbancamenti né fondazioni né manodopera specializzata.

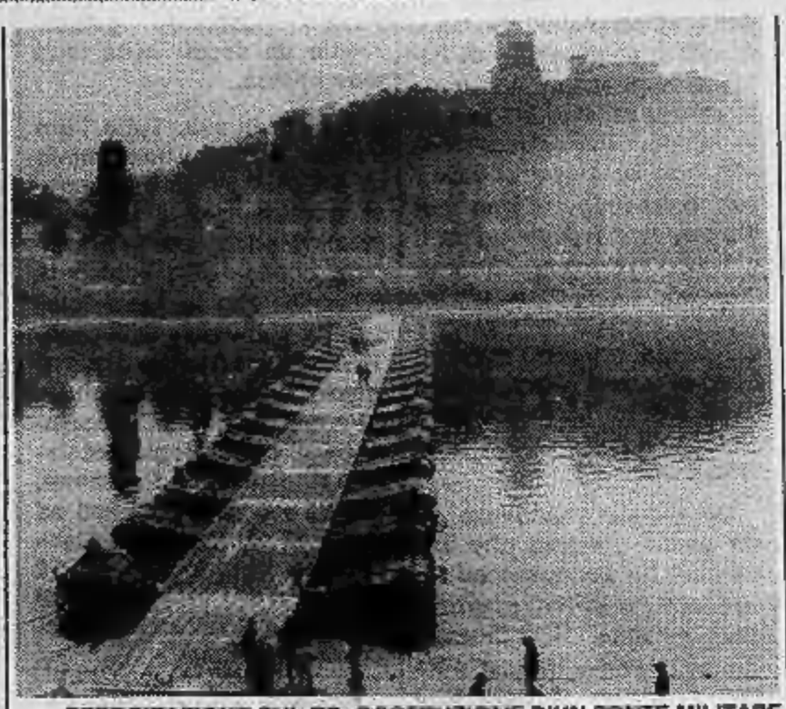

ESERCITAZIONE SUL PO. COSTRUZIONE D'UN PONTE MILITARE

Gli stand al salone comprendevano uomi grandi e piccoli di aziende private e di Stato, la Grivel valdostana che opera nel campo sempre più sofisticato delle attrezzature per alpinismo e soccorso alpino, la Sea Marconi, una piccola azienda torinese all'avanguardia nel campo della prevenzione e interventi per l'inquinamento chimico, la Trelleborg svedese, la Cantatore-Modigliani, la Diesel Energie. Sono anche presenti la Croce Rossa, la Croce Verde, l'Avis, l'Aci, le regioni Piemonte, Toscana, Basilicata.

Il ministero per i Beni Culturali e Ambientali ha centrato la propria partecipazione sul tema della prevenzione: cioè cosa si fa per proteggere i beni culturali nazionali — un patrimonio immenso in costante pericolo anche in periodi «normali» — di fronte a ipotetici eventi disastrosi. Non tanto quindi esempi di ricostruzione o immediato recupero, ma la documentazione della ricerca e della sperimentazione in corso, per conoscere il comportamento delle strutture e la consistenza delle antiche murature.

r.sc.

AUTOFRANCIA per voi
iniziativa valida fino al 31/12/1983
ACQUISTANDO DA NOI
UNA NUOVA FIAT, CI IMPEGNAMO
A PERMUTARLA DOPO 2 ANNI,
VALUTANDOLA FINO ALL'80% DEL
PREZZO NUOVO PAGATO, IVA COMPRESA
PER AZIENDE E PROFESSIONISTI PIANI DI BUY-BACK
è una proposta della Concessionaria FIAT
AUTOFRANCIA C.SO FRANCIA 341 TEL. 796410
C.SO TRAPANI 116 TEL. 339018
sabato aperto tutto il giorno

Grangesises: due sono assolti per tre c'è la prescrizione

La sentenza sul villaggio ieri sera dopo 5 ore di camera di consiglio

Qualche volta le vicende giudiziarie, che ovviamente non fanno mai piacere a nessuno, possono anche risultare utili. E' il caso che riguarda i costruttori del complesso turistico residenziale «Grangesises» sorto, a partire dal '77, a tre chilometri dal Sestriere, sull'altro versante del monte Sises. Il villaggio ha sempre portato su di sé il marchio di essere in «odore di valanghe» per la sua posizione, ma la sentenza emessa ieri dai giudici della sesta sezione del tribunale (presidente Aragona) ha spazzato via (proprio come se fosse una valanga) i dubbi sul pericolo di slavine. Il sopralluogo ha dimostrato che eventuali slavine troverebbero due canali naturali di sfogo nei due rii a sinistra e a destra del complesso.

A causa della crisi economica, vicende giudiziarie a parte, da qualche tempo le vendite di appartamenti a Grangesises — come del resto per tutte le seconde case della Val Susa — era praticamente bloccata: ora se non altro l'ufficio vendite di Grangesises potrà rassicurare, documenti alla mano, i rari potenziali acquirenti.

La nascita del complesso residenziale e turistico (appena sopra le case è stato costruito uno skilift che congiunge agli impianti di sci del Sestriere) è risultata travagliata sin dalla fase dei progetti che risalgono ai primi Anni 70. Gli stessi abitanti della zona avevano presentato esposti contro le prime realizzazioni urbanistiche. Poi sono giunte le accuse di truffa ed interesse privato.

Renato e Carla Bianco, due dei fratelli titolari della società costruttrice, sono stati assolti con formula ampia per non aver commesso il fatto, mentre l'ingegner Roberto Bianco, l'ex consigliere comunale Aurelio Paltrinieri ed il geometra Achille Billia, hanno beneficiato della prescrizione perché i reati sarebbero stati commessi nel '74.

L'asta per la sclerosi multipla

Nelle sale della «Promotrice» al Valentino (viale Crivelli 11) sono esposte le opere offerte a favore dei malati di sclerosi multipla. Paesaggi, nature morte, composizioni floreali, figure caratterizzano un'esposizione di notevole interesse e costituiscono l'essenza di una manifestazione che, organizzata dal Comitato di via Monferrato e patrocinata da «Stampa Sera», culminerà nell'asta lunedì 10 ottobre alle ore 20,30.

META' DEL CALORE DELLA TUA CASA
LO BUTTI DALLA FINESTRA... FAI DA TE
TERMOGLAS E': Semplice da applicare rimuovere e pulire non richiede alcuna modifica all'infisso e costa quanto un ricambio di vetri. I rumori che entrano il calore che esce risolve DUE problemi con un solo vetro. Ti aiuta a risparmiare energia.
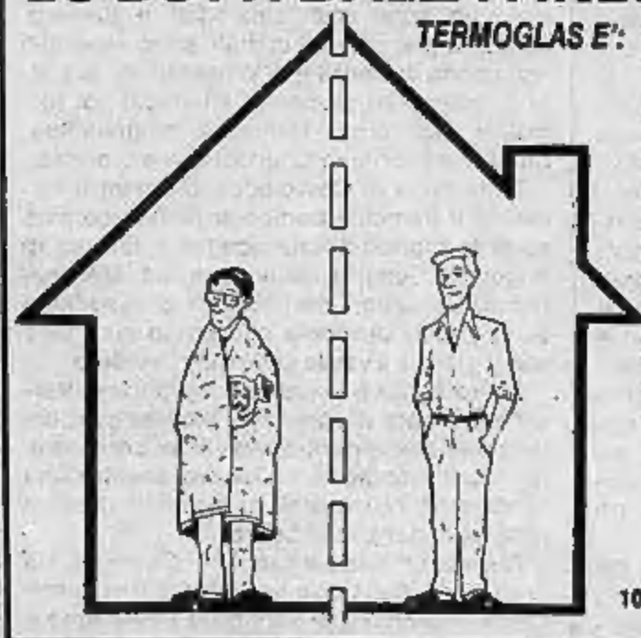
...E per SERRE TETTOIE VERANDE
di Adopera: POLICARBONATO
DOPPIA CAMERA - ANTIURTO
MATERIE PLASTICHE
ADEGLAS s.n.c.
10126 TORINO - VIA MADAMA CRISTINA 117
TEL. 650.46.55 - 680.478

VITE D'ORO
GRAPPA FRIULANA

Vertice psi per il Comune Nuova giunta di sinistra?

I socialisti decidono oggi - Riunione con i tre commissari del partito - Nella notte ordine del giorno del psdi e del pri - I socialdemocratici: «Confronto prioritario con la sinistra» - I repubblicani: «Soluzioni subito o elezioni»

Può succedere di tutto. In Comune può tornare una Giunta organica di sinistra con socialisti, socialdemocratici e comunisti, ma senza Novelli alla sua guida; può nascere un pentapartito con dc, pli, psi, pri, psdi, può riemergere un monocolore «tutto-pci» con il programma rivisto. Per costruire il futuro assetto politico di Torino i partiti si sono già scatenati in una frenetica girandola di riunioni, incontri ufficiali, confronti ufficiosi, dialoghi a distanza dalle colonne dei giornali.

L'unica cosa certa per ora sono le dimissioni del sindaco Diego Novelli che verranno formalizzate martedì in Consiglio comunale. Il resto è un rincorrersi di comunicati, precisazioni, considerazioni sul passato, messaggi per il futuro.

A tarda notte il pri ha chiuso un incontro con un appello: «O si riesce a trovare subito una soluzione politica stabile per la città, oppure i grandi partiti riconoscano la loro incapacità di coagulare consenso su un programma e si vada alle elezioni». Dalla sede del psdi dove gli uomini del «sol nascente» hanno discusso fino a notte fonda

FRANCO FERRARA

IL SINDACO DIMISSIONARIO DIEGO NOVELLI

GIULIANO AMATO

giunge un invito ai socialisti perché si esplorino tutte le strade possibili per riformare una organica coalizione di sinistra capace di condurre la città oltre la crisi fino alle consultazioni elettorali del giugno '85.

Mattinata frenetica ieri nei partiti per discutere le prospettive della crisi politica di Torino. Ci sono state riunioni in tutta le sedi: da quella del pci alla dc, al pli, al psi, al pri, al psdi.

Il primo messaggio è arrivato dai socialisti. Prendono atto delle dimissioni del monocolore pci «*ma ribadiamo ancora una volta che il nostro obiettivo è quello di dar vita ad una Giunta pci, psi, psdi, la cui composizione, oltre che il programma, deve risultare gradita ai tre partiti. Ci sembra che questa sia una posizione chiara e corretta*». La dichiarazione è firmata da Mario Didò, concordata con La Ganga e i garanti del partito. Resta l'aut-aut al pci che, secondo il psi, deve scegliere tra «*la politica e l'uomo*».

La risposta del pci è di Piero Fassino, segretario provinciale: «*Certo una Giunta di sinistra, l'unica credibile, deve fondarsi sul rispetto reciproco. Ma tale rispetto si esprime in primo luogo evitando veti e pregiudiziali. Noi non abbiamo mai avanzat · alcun veto, pur avendone più d'un motivo. Chiediamo al psi di assumere lo stesso atteggiamento. Su questa base siamo pronti a discutere in tempi rapidi contenuti e modalità per ridare al più presto una Giunta a Torino. Adesso il psi scelga*».

I socialisti lo faranno, molto probabilmente oggi in un incontro con i tre commissari Amato (che arriva stamane da Roma), La Ganga e Didò.

E gli altri? La dc per la prima volta lancia sul tappeto in forma ufficiale l'ipotesi del pentapartito. Lo fa Elio Borgogno, segretario cittadino. «*Affermiamo fin d'ora* — dice — *che una eventuale soluzione a cinque senza i comunisti ci trova pienamente disponibili. Prendiamo anche atto, con soddisfazione, della disponibilità a tale formula già dimostrata da pli, psdi e pri*».

E i repubblicani cosa rispondono? «*Di fronte alla grave crisi economica e di identità della città* — si legge in un comunicato — *il pri ritiene che non si possa permettere una soluzione della crisi politica caratterizzata da trasformismi o da successivi tentativi verso soluzioni diverse che vengono in tal modo indebolite e private di prospettive*». Il pri è disponibile ad un confronto immediato e serrato con le altre forze politiche per verificare se esistono ancora in questa tornata amministrativa le condizioni per dare a Torino programmi e prospettive di un nuovo governo.

Una lunga analisi della situazione è stata compiuta anche in casa socialdemocratica. «*I partiti debbono mettere da parte i loro interessi elettorali* — dicono — *ricercando una soluzione capace di ridare credibilità morale alle istituzioni*». Ma quale? «*Il psdi è pronto per la ricostituzione di una maggioranza consiliare credibile, numericamente la più ampia possibile*». Come? «*Con un rapporto privilegiato con il psi nella prospettiva che l'area socialista sia l'elemento centrale e qualificante della nuova maggioranza*». E' per questa ragione che il psdi presenterà un programma «*per la risoluzione dei problemi della città in un costruttivo confronto prioritario tra le forze di sinistra*». Il dibattito è quindi appena avviato.

Potrebbe anche rinascere un nuovo monocolore comunista in attesa della ricostituzione di una Giunta di sinistra. Ma tutte queste non sono, per ora, che ipotesi.

Venti Regioni allo specchio preparano il loro rilancio

Presidenti dei Consigli regionali per due giorni a Torino - Incontro col ministro Romita - Proposte per migliorare funzioni e presenza dell'ente

Si sono dati appuntamento a Torino. Sono arrivati da tutt'Italia per «radiografare» la Regione, tredici anni dopo. Attorno a questo ente che ha già acceso tanto interesse, distribuito orgoglio e delusioni, vittorie e sconfitte si sono ritrovati per tutta la giornata di ieri a Palazzo Lascaris, in via Alfieri, presidenti e vicepresidenti dei Consigli regionali.

I problemi aperti sono diversi ed investono il rapporto tra Regioni e Stato, le leggi che lo regolano, le strade da percorrere per sfuggire ad un declino per nulla lontano. Tante cose fatte dalle Regioni in questi anni non sono piaciute, tante spinte neocentraliste dello Stato non sono state affatto apprezzate. Con il crescere della crisi economica nelle diverse zone dell'Italia, le Regioni si sono trovate spesso e volentieri con le mani legate, nella impossibilità di intervenire, ad esempio, in materia di politica industriale per mancanza di specifica competenza.

Dopo quasi tredici anni di vita un bilancio è possibile e diventa significativo. Ecco allora che emergono errori facilmente evitabili, delusioni superabili, correzioni di rotta necessarie per rilanciare un ente divenuto ormai insostituibile nel rapporto tra il cittadino e lo Stato.

GERMANO BENZI

E' il momento dell'autocritica, dunque, per eliminare doppioni e per non crearne altri. Ma è anche tempo di critica. Negli anni scorsi la Regione ha svolto un ruolo molto importante in tutti i settori della vita della gente. A volte però ha rischiato di diventare «sportello pagatore» dello Stato, distributrice quindi di finanziamenti decisi per la maggior parte però a Roma. La Regione ha dunque bisogno di essere riformata per poter tornare a pulsare.

In Piemonte si parla da parecchio tempo della necessità di rivedere lo Statuto per cancellare anacronistiche norme ed introdurne altre che meglio rispondano alle nuove esigenze. Quante volte s'è detto della necessità di evitare divisioni tra Giunte e Consigli, da quanto tempo si chiede di ridare all'assemblea l'importanza che le spetta?

Ecco alcune delle ragioni che hanno spinto il presidente del «parlamentino» piemontese Germano Benzi a promuovere una conferenza con tutti i colleghi delle altre Regioni. Con loro, stamane, ci sarà il ministro Pierluigi Romita che nel governo Craxi ha appunto competenza per gli affari regionali.

La giornata di studio servirà per individuare le cose da fare subito. Verranno fissati alcuni obiettivi che, insieme, le presidenze delle assemblee regionali cercheranno di raggiungere.

Il dibattito ha già accolto suggerimenti e proposte firmati da tutti i gruppi politici. Va fatto uno sforzo eccezionale per rilanciare le Regioni: questo è l'impegno che presidenti e vicepresidenti hanno firmato idealmente. E' un passo inevitabile perché gli enti che tredici anni fa sollevarono tanti entusiasmi, non rischino di morire.

Elezioni Politecnico

Tre dei cinque ex rappresentanti dei docenti di ruolo sono entrati a far parte anche del nuovo Consiglio di amministrazione del Politecnico: sono i professori Negro, Micheletti e Morelli. Il più votato è stato il professor Negro (60 consensi) seguito dal prof. Pozzolo (42). Oltre a quest'ultimo, l'altro nuovo eletto è il professor Anglesio. Faranno parte del Consiglio anche il professore associato Armando, il professore incaricato stabilizzato Emanuele, i ricercatori Massai Novello e Grosso, l'assistente Pistone e i non docenti Fiegna e Curto.

CON L'AUTUNNO RITORNANO LE FANTASTICHE OFFERTE DELLA FERRATO VIAGGI

PALMA DE MALLORCA
8 giorni - Viaggio aereo
Tutto compreso
Partenza: 17-10-83 343.000
Partenza: 6-11-83 255.000
Partenza: 4-12-83 255.000

GRAN CANARIA
8 Giorni - Viaggio aereo
Partenze: 20-11-83 e 19-12-83
559.000

SPECIALE TENERIFE
8 Giorni - Viaggio aereo
Partenza: 12-12-83 495.000

FERRATO VIAGGI
Tel. (011) 493.300 - 491.862 - 495.175

Nel Po è sepolto davvero il cadavere d'un ragazzo?

Imponenti ricerche guidate da un avvocato triestino che non si rassegna alla scomparsa del figlio di 22 anni - «L'hanno ucciso e gettato nel fiume, io lo so»

L'AVVOCATO LINO SARDOS ALBERTINI ASSISTE CON LA MOGLIE ALLE RICERCHE NEL TRATTO DEL PO PROSCIUGATO

Lino Sardos Albertini, l'avvocato triestino che ormai da due anni è impegnato in una sua battaglia personale per ritrovare il figlio scomparso appunto nel 1981 in occasione di un suo viaggio a Torino, ha lavorato tutto ieri personalmente nella pozzanghera ricavata in Po da una diga di terra e dalle idrovie dei vigili del fuoco. Ha scavato nella melma con un gruppo di amici, sostenuto dalla certezza che in questo tratto di fiume, proprio davanti al ristorante San Giorgio vi sia il cadavere del ragazzo, 22 anni al momento della scomparsa.

Si è impegnato a contribuire alle spese l'avvocato Albertini, ed è convinto che queste ricerche diano esito positivo. Anche se ieri non si è trovato altro che un paio di ossa di animali, la speranza non lo abbandona. Continua a scavare, basandosi su alcune fotografie ai raggi infrarossi prese l'anno scorso e che, interpretate nel modo giusto, non consentono di affermare che effettivamente nel fango ci sia un corpo umano, ma neppure di smentirlo con certezza.

Proprio di fronte alla incertezza degli esperti, il magistrato ha acconsentito alla richiesta di Albertini di prosciugare un tratto di Po per poter cercare con maggiore attenzione. Ma fino ad ora, questa ricerca non ha dato alcun risultato.

Albertini ed i suoi, tuttavia, non demordono: «Roberto è stato ucciso qui e qui gettato nel Po — afferma con sicurezza l'avvocato, che del ritrovamento del figlio ha fatto una ragione di vita —. Ed io lo troverò, dovessi cercare per tutta la vita».

Arrestato l'organizzatore della prima «Expo Chivasso»

Il geometra Giuseppe Roberto preso a Cherasco dai carabinieri
E' accusato di aver incassato circa 30 milioni dai commercianti

GIUSEPPE ROBERTO

CHIVASSO — La travagliata vicenda della «Prima Expo Chivasso 83», che si doveva svolgere dal 25 giugno al 6 luglio scorso a cura della società Siopi (Società iniziative organizzazione promozionale italiana) si è conclusa ieri mattina verso le 12,30, a Cherasco, nel Cuneese, con l'arresto dell'organizzatore della rassegna, il geometra Giuseppe Roberto, 45 anni, via Gradisca 50, Torino. Giovedì scorso il pretore di Chivasso Luciano Trovato, aveva emesso nei confronti dell'organizzatore ordine di cattura per truffa aggravata e falso, per i soldi sottratti a oltre venti commercianti.

I carabinieri si sono messi sulle tracce del geometra Roberto, che ieri mattina è stato localizzato a Cherasco, da un commerciante mentre stipulava un nuovo contratto. L'affarista era giunto a Chivasso circa quattro mesi fa, presentandosi ai commercianti e agli artigiani con un dépliant illustrativo dove erano elencati tutti i «motivi validi» per fare la «Prima Expo Chivasso». Nel frattempo trova sistemazione nei locali della nuova biblioteca civica di piazza del Municipio, con tanto di telefono messogli a disposizione dal Comune. Qualcosa, però, non deve aver funzionato già dall'inizio e, a causa della poca richiesta di stand, la data della rassegna subisce un rinvio, poi ne seguono altri.

Si conclude così una vicenda che per alcuni mesi ha visto parecchi commercianti lottare perché questa fiera fosse fatta, mentre in pretura verranno chiariti tutti i vari «segreti» dell'affarista arrestato. Secondo un primo calcolo approssimativo, nelle tasche del geometra Roberto sono finiti oltre trenta milioni, che i commercianti sperano di recuperare. Molto probabilmente, l'intenzione del Roberto era di vendere un certo quantitativo di stand per affidare il montaggio del complesso fieristico a qualche ditta specializzata.

d. a.

Chiude la Talcografite c'è tensione a Pinerolo

Crisi nell'azienda Talco & Grafite di Pinerolo, dove in un incontro con i rappresentanti sindacali, nel pomeriggio di mercoledì scorso, ha annunciato l'irrevocabile decisione di chiudere lo stabilimento «*isolante*», licenziando i circa cento operai.

Come giustificazione l'azienda ha sollevato la questione della non economicità che incide sul bilancio generale di tutto il gruppo. Da due anni, infatti, gli operai sono in cassa integrazione; su 97 dipendenti, 65 sono sempre presenti, mentre gli altri effettuano una rotazione continua. Da un anno l'azienda aveva chiesto un drastico ridimensionamento degli organici, ora sostiene che tale manovra non è stata sufficiente per cui si è resa necessaria la chiusura.

Le prospettive per i dipendenti non sono rosee, data la situazione della società e quella del Pinerolese: non esistono possibilità di movimento di manodopera. I sindacati affermano che lo stabilimento isolantite va gestito meglio, non usando un'ottica di tagli ma un'ottica di rilancio produttivo; infatti lo stabilimento ha acquisito ordini per circa 600 milioni di lire.

Per tragico incidente è mancato all'affetto dei suoi cari

Marco Plavier

anni 20

Ne danno il doloroso annuncio la sorella **Mitzi**, mamma, papà, nonna e parenti. Funerali oggi ore 15 in Baldissero Torinese partendo alle ore 14 da ospedale Molinette. La presente è partecipazione ringraziamento.
— **Torino**, 8 ottobre 1983.

La **Direzione Personale** ed **Organizzazione della Società Italiana Gas** partecipa al dolore del signor Marcello Plavier e famiglia per la perdita del figlio **MARCO**.
— **Torino**, 7 ottobre 1983.

Presidente del **Consiglio** di **Amministrazione, Amministratore delegato, Dirigenti, Impiegati, Operai** della **Zumaglini & Gallina s.p.a.** partecipano con dolore al grave lutto della signora Liliana Ferro Plavier, sindaco della società, per la perdita del figlio **MARCO**.

Presidente, Amministratore Delegato, Dirigenti, Impiegati, Operai della **Tecnomeccanica Novarese s.p.a.** partecipano al dolore che ha colpito il presidente del Collegio Sindacale rag. Liliana Ferro Plavier per la perdita del figlio **MARCO**.

La **I.C.C.I.S. s.p.a.** partecipa al dolore della signora Liliana Ferro Plavier per la perdita del figlio **MARCO**.

Si associano al dolore della signora Liliana Ferro Plavier:
Giuseppe Gallina
Walter Bandi
Giacomo Grosso
Gianfranco Bandi
Elisabetta Bertolone
Antonia Brucato
Lucia Capitoni
Renzo Capitoni
Lorenzo Cinotti
Giorgio Codini
Lorenzo De Lorenzis
Rosaria Farano
Luigi Gallina
Paolo Gavinelli
Aniello Gentiluomo
Maria Grosso
Armando Guaraldo
Massimo Maffiolo
Sereno Mancin
M. Carla Miglio
Giuliana Milani
Cesare Nuvolone
Azelia Pecotta
Enrico Passone
Luigi Pistono
Umberto Pistono
Marina Prette
Luigi Rapeggi
Rosita Rota
Cosimo Scocca
Giovanni Seren Rosso
Patrizia Trinchero.

Partecipano al grave lutto
Roberto, Teresa, Fausto e **Fatma Paglietta.**
Paolo e Gabriella Mirabile
Melo Macchione.

Serenamente è mancato

Giovanni Fenoglio

anziano F I A T

anni 58

Lo annunciano la moglie **Elsa** e parenti tutti. Funerali oggi, sabato 8 c.m., alle ore 14,30 partendo dall'abitazione; ore 15 nella parrocchia San Domenico Savio, via Sestriere 18, frazione Garino di Vinovo.
— **Vinovo**, 8 ottobre 1983.

Amici e **Colleghi Direzione Tecnica FIAT** partecipano al dolore della famiglia per la scomparsa di **GIOVANNI**.

Prendono parte al dolore che ha colpito la famiglia di

Giovanni Fenoglio

il **Consiglio** di **Amministrazione**, la **Direzione**, tutti i **Dipendenti** e **Collaboratori** di **I.DE.A. Institute S.p.A.**
— **Moncalieri**, 7 ottobre 1983

E' cristianamente mancato

Angelo Ferrando

Lo annunciano con dolore, la moglie **Maria Montagnino**, i figli **Franco, Gianni** con la moglie **Tiziana** e il piccolo **Diego**, fratello, cognati, nipoti e parenti tutti. Funerali in San Candido di Murisengo, sabato ore 15,30.
— **San Candido Murisengo**, 8 ottobre 1983.

Improvvisamente è mancata all'affetto dei suoi cari

Maria Sobrito ved. Bordone

Nonna Ella

Ne danno il triste annuncio: i figli **Anselmina** con il marito **Emilio, Giuseppe**; il nipote **Remo** con **Renza** e **Franco**, parenti tutti. Funerali oggi 8 corr. a Castellero d'Asti alle ore 15,30 partendo alle ore 14 da corso Caio Plinio 72. La presente è partecipazione e ringraziamento.
— **Torino**, 7 ottobre 1983.

E' mancato all'affetto dei suoi cari

Enrico Tarrochiono

A funerali avvenuti ne danno l'annuncio i familiari **Margherita, Luisa, Maurizio** e **Marco**.
— **Roma**, 7 ottobre 1983

E' mancata

Mirella Sassone

Lo annunciano i cugini. Funerale ore 8,30 di lunedì 10 Ospedale Cottolengo.
— **Torino**, 7 ottobre 1983.

L'**Associazione Compartimentale Spedizionieri Doganali** di **Torino** partecipa al dolore della famiglia per la perdita del caro

Domenico Chicco

— **Torino**, 7 ottobre 1983.

L'**Istituto Bancario San Paolo di Torino** partecipa con profondo cordoglio al dolore della famiglia per la scomparsa del

RAGIONIER

Antonio Villosio

Dipendente dell'Istituto in quiescenza
— **Torino**, 8 ottobre 1983.

Alla soglia dei 100 anni è serenamente mancata

Pia Maragliano Garbagnati Negri Cesi

Profondamente addolorate lo annunciano, a funerali avvenuti, le figlie: **Laura Koelliker, Mariuccia Musso, Adriana Lanzone**. I nipoti: **Giorgio Graziella, Franco Alberta, Margherita Giorgio, Silvia Cesare, Pia Guido, Clara Gianpio**. La sorella: **Laura Garbagnati**, tutti i nipoti. Un grazie particolare all'affezionata Nella e alla cara Giuseppina. La messa di trigesima sarà celebrata venerdì 4 novembre ore 18 nella parrocchia Crocetta.
— **Torino**, 5 ottobre 1983.

Ricordano con affetto la **BISNONNA Laura** con **Maurizio, Enrico, Cristina, Giulia, Andrea, Maurizio, Luigi, Renato, Luca, Marco, Francesca** con **Luca, Caterina, Vittorio, Silvio, Mimmo.**

Eufemia, Elena, Edoardo e le loro famiglie ricordano la carissima zia **PIA**.

Condomini, Inquilini e **Amministratore** di **Via Cristoforo Colombo 1** prendono parte al lutto per la scomparsa della signora

Maria Pia Negri

— **Torino**, 7 ottobre 1983.

Lida e **Gigi Koelliker** partecipano al lutto.

E' mancata all'affetto dei suoi cari

Anna Picco in Marcellino

Ne danno il triste annuncio il marito, le figlie, il genero, i nipoti. I funerali si svolgeranno sabato 8 alle ore 15 nella chiesa di Cumiana. Il presente è partecipazione e ringraziamento. Riconoscente gratitudine al dr. Ferdinando Lanoce.
— **Cumiana**, 7 ottobre 1983.

Giovanna Canazza e famiglia ricordano con affetto la cara

Fernanda Buzzi

Un ringraziamento particolare al prof. Fellugo e a tutta l'équipe dell'ospedale di S. Margherita Ligure.
— **S. Margherita Ligure**, 7-10-1983.

All'età di 92 anni si è spento il dolce sorriso di

Vittorina Ruffa ved. Orecchia

La rimpiangono la figlia **Nene**, la nuora **Letizia**, nipoti, pronipoti, cugini e parenti tutti. Un vivo ringraziamento al prof. Giuseppe Buccini, a Suor Luisa, medici e paramedici del reparto di medicina dell'Ospedale Mauriziano di Lanzo Torinese. La salma partirà dall'Ospedale Mauriziano di Lanzo Torinese alle ore 13,30. I funerali avranno luogo nella parrocchia Spirito Santo del Gerbido alle ore 14,30.
— **Torino**, 8 ottobre 1983.

Famiglie **Monaco** partecipano al lutto.

Le famiglie **Losito** e **Astesano** sono vicine a Nene.

La **Direzione** e **Maestranze** della **Salpa S.p.A.** esprimono alla signorina Orecchia profondo cordoglio per il lutto che profondamente l'ha colpita.

Le famiglie **Sciolla** e **Quaglia** partecipano al profondo dolore della signorina Orecchia per la perdita della **MAMMA**.

E' mancata all'affetto dei suoi cari

Luisa Oggeri ved. Vajra

Lo annunciano le figlie **Maria Teresa** in **Sesso** con **Elio, Massimo, Simonetta, Alessandro; Laura** in **Pauri** con **Fulvio, Fulvia, Fabrizio**, il fratello **Tino** e famiglia. I funerali avverranno in Rueglio domenica 9 alle 10,30.
— **Ivrea**, 7 ottobre 1983.

Gli amici:
Sergio, Carla Petronio
Umberto, Maria José Gribaudo
Pier Mario, Livia Castello
prendono viva parte al dolore di Maria Teresa e Laura per la scomparsa della **MAMMA**.

E' mancata all'affetto dei suoi cari

Margherita Scarzello vedova Fontana

Lo annunciano con dolore i figli **Gerolamo** e **Giorgio**, le nuore **Bruna** e **Francesca**. Il funerale sabato 8 ore 14,30 partendo dall'abitazione via Rigolio 30 Moriondo Moncalieri. La salma proseguirà per Barolo (Cn).
— **Moncalieri**, 8 ottobre 1983.

I nipoti **Maurizio, Giancarlo, Antonio** ricordano con amore la nonna **MARGHERITA**.

RINGRAZIAMENTI

I familiari di

Alberto Vercelli

profondamente commossi per la grande manifestazione di affetto dimostrata al loro caro, ringraziano e stringono in un immenso abbraccio tutti coloro che hanno voluto ricordarlo nell'estremo saluto. S. Messa di Trigesima sarà celebrata in Rosta sabato 5 novembre 1983 alle ore 18 nella Parrocchia di S. Michele Arcangelo.
— **Rosta**, 7 ottobre 1983.

Rodolfo Corna
Dario Demangone
Nico La Piano
Silvano Naretto

I familiari ringraziano quanti con fiori, scritti e presenza si sono uniti al loro grande dolore.
— **Villafalletto-Mercenasco**, 7 ottobre 1983.

Mamma e papà, commossi per la testimonianza tributata al loro caro

Renzo Marra

ringraziano tutti coloro che hanno partecipato al loro dolore.
— **Ivrea**, 8 ottobre 1983.

ANNIVERSARI

1969 — 1983
Nel 14° anniversario della morte di

Rosa Borio in Audasso

le famiglie la ricordano raccomandandola alle preghiere di quanti la conobbero. S. Messa sabato 8/10 chiesa Centro storico Borgaro To ore 18.

Nel primo triste anniversario della scomparsa di

Luciano Turazza

la mamma, il fratello, la cognata e la nipote lo ricordano con immutato affetto. La S. Messa verrà celebrata il 9 ottobre alle ore 10 nella Parrocchia di Borgaretto.
— **Borgaretto**, 8 ottobre 1983.

9-10-81 — 9-10-83

Rosilde Stabile

I suoi cari la ricordano con immutato rimpianto. S. Messa 9-10-83, ore 11 a Penango d'Asti.

1977 — 1983

cav. Bruno Dall'Ora

I suoi cari sempre lo ricordano.

1966 — 1983
Roberto Bosio ricorda con affetto e riconoscenza il proprio zio

Giuseppe Latil

1973 — 1983

Aldebrando Scanzio

Angela sempre ti ricorda con affetto.

1982 — 1983

Giovanni Raso

Agronomo

Sei sempre nei nostri cuori.

1981 — 1983

cav. uff. Francesco Ferro

Vive sempre nel cuore della moglie e del figlio.

1973 — 1983

Achille Bianco

Sempre con te. Tua moglie **Tilde**.

STAMPA SERA PROVINCIA

Le notizie della «grande Torino»

Fiera campionaria a Expo Rivoli 83

Fine settimana importante per la città di Rivoli che oggi alle 15,30 inaugura Expo Rivoli '83 e subito dopo alle 18, nel Palazzo Municipale di via Capra 27, celebra il gemellaggio con la cittadina tedesca di Ravensburg.

Expo Rivoli '83, che rimarrà aperta fino al 16 ottobre, trova posto in una cittadella di duecento stands appositamente costruita a Cascine Vica, in via Tevere angolo via Sestriere, e ospita la Fiera campionaria autunnale della provincia di Torino, la Decima Mostra-Mercato delle attività artigiane e l'Esposizione dei prodotti tipici della Valle di Susa.

Ogni settore offre al consumatore centinaia di proposte a prezzi scontati nell'intento di facilitarne la scelta e promuoverne gli acquisti. «Il rilancio di questa iniziativa che da cinque anni era assente dal nostro territorio — ha detto l'assessore al Commercio di Rivoli, Liliana Fresia Rabino — è nata dalla volontà di reagire alla crisi industriale, causa prima del ristagno dell'economia cittadina e degli scambi». All'interno della rassegna sono anche presenti la Mostra internazionale dei serpenti velenosi, un mini luna-park, una sala giochi, un bar e un ristorante

Inaugurato Expo Rivoli '83, il sindaco, Silvano Siviero, firmerà il patto di gemellaggio con Ravensburg, cittadina di 45 mila abitanti (di cui 1500 italiani) della Germania Ovest.

Ravensburg diventa così la terza gemellata di Rivoli e con questa formula suggella ufficialmente gli scambi culturali, sociali, sportivi e commerciali che già da due anni intercorrono tra le due città.

Carlo Mastri, vicesindaco di Rivoli, dichiara che i gemellaggi contribuiscono all'indentificazione di un'Europa unita e pacifista. «E' in base a questo fine che noi vogliamo allargare i gemellaggi a quante più città possibile, — continua Mastri — convinti che al di là delle diversità linguistiche, culturali, economiche, politiche, militari, ogni popolo desidera vivere, lavorare, commerciare e prosperare in pace».

Settimo critica la supertassa sulla casa ma incasserà un miliardo e 40 milioni

La sovraimposta si paga nella aliquota massima del 20 per cento - Anche capannoni e imprese commerciali o industriali debbono pagarla - Una scheda illustrativa preparata dal Comune

Frutterà un miliardo e 40 milioni alle casse del comune di Settimo la nuova sovrimposta sulla casa che si dovrà pagare in accordo già nel prossimo mese di novembre. Com'è noto, la Giunta presieduta dal sindaco Cravero ha deciso di applicare l'aliquota massima del 20 per cento sul reddito catastale, pur esprimendo molte riserve sulla nuova tassa.

Ha scritto l'assessore alle Finanze, Giovanni Ossola, nella relazione che accompagna il bilancio programmatico del Comune: *«E' da considerarsi in modo negativo il tentativo di istituire una autonomia impositiva dei Comuni, peraltro giusta e da perseguire, con tassazioni inique sulla casa che, oltre ad essere di difficile riscossione, rischiano di fallire prima ancora di partire. Si impongono scelte tra aliquote diverse che vanno dall'8 al 20 per cento e che sono in realtà del tutto teoriche poiché per ottenere un aumento dei fondi dallo Stato al Comune del 13 per cento rispetto a quello dell'anno precedente occorre applicare l'aliquota del 20 per cento».*

In un primo tempo l'ufficio tributi del Comune aveva calcolato un gettito di 1 miliardo e 346 milioni, poi scesi di circa 300 milioni dopo l'ultima modifica da parte del governo che ha elevato il reddito della quota esente. Com'è noto la nuova imposta non si applica solo alle case in affitto (che a Settimo sono 5600), a quelle in proprietà (7100 circa), agli alloggi sfitti (660), o in usufrutto (30), ma anche alle unità produttive come capannoni industriali ed esercizi commerciali. Questi ultimi daranno un gettito di 350 milioni, un terzo circa del totale (tra le entrate tributarie del Comune la nuova tassa sulla casa costituisce la voce più consistente, seguita dall'imposta sugli incrementi di valore degli immobili (Invim) che frutterà 750 milioni, 108 milioni in più rispetto all'anno scorso.

Anche quest'anno il Comune applicherà la sovrattassa di 10 lire su ogni kW di energia consumata: altri 335 milioni versati al Comune. In totale i 45 mila abitanti di Settimo pagheranno quest'anno, di sole imposte comunali, 2 miliardi 207 milioni, una cifra più che raddoppiata rispetto all'82.

L'Ufficio tributi ha stabilito, in base a calcoli precisi, che la nuova sovrimposta sulla casa darà un gettito di oltre 1 miliardo, ma in Comune si è molto scettici sul raggiungimento di tale cifra, se non altro perché il contenzioso tra cittadini e amministrazione finanziaria in sede di definizione dell'importo da versare sarà molto alto. A vantaggio del Comune c'è però una promessa dello Stato di versare la differenza qualora l'introito effettivo sarà inferiore a quello previsto.

In questi giorni il Comune di Settimo ha diffuso una scheda per la determinazione del reddito netto dei fabbricati ai fini della nuova tassazione:

1) abitazioni non di lusso esenti da Ilor, si applica la deduzione annua di 190 mila lire e l'aliquota intera fissata dal Comune che è del 20 per cento;

2) abitazioni di lusso esenti da Ilor (caso che sembra peraltro assai improbabile): nessuna deduzione e aliquota intera;

3) altri tipi di fabbricati esenti da Ilor: nessuna deduzione e aliquota intera;

4) fabbricati per usi abitativi e non abitativi soggetti a Ilor: nessuna deduzione e aliquota ridotta al 60 per cento, oppure per le abitazioni non di lusso, rinuncia alla riduzione di aliquota e applicazione della deduzione.

Piero Galasco

IMPRESA VENDE A PIOSSASCO

in complesso residenziale dotato di tutti i servizi, con piscina, tennis **APPARTAMENTI** nuovi di vario dimensioni, a prezzi veramente interessanti a partire da **LIRE 790.000** al mq consegna immediata.

Mutuo e facilitazioni di pagamento. Ufficio Vendite sul posto aperto tutti i giorni: via C. Colombo 6 - Piossasco - **Tel. 011/783.398 - 90.68.414.**

Miliardi per un villaggio inutile E gli handicappati non hanno casa

Oggi a Rivarolo si decide la sorte del grosso complesso

Oggi, alle ore 16, nel salone del Municipio di Rivarolo, si svolgerà un incontro fra tutti i sindaci della zona per esaminare il problema del villaggio Anfass, *un complesso sorto all'inizio degli Anni 70 alla periferia della città e poi bloccato per la mancanza di finanziamenti.*

L'ha indetto il sindaco Domenico Rostagno per cercare, assieme ai suoi colleghi, di giungere a risolvere una questione che si trascina ormai da troppo tempo. «Alcuni mesi or sono il comitato di gestione dell'Ussl 38 aveva trasmesso una richiesta alla Regione per creare una scuola di infermieri — *spiega Rostagno* — destinazione questa che avrebbe permesso di utilizzare una parte della struttura. A Torino la proposta aveva incontrato un certo interesse; poi non se ne è più parlato. Anche per questo fatto ho ritenuto di convocare l'incontro di sabato durante il quale mi auguro possano essere prese decisioni definitive».

*Per il momento il villaggio resta di proprietà dell'*Anfass, *l'associazione che raggruppa i genitori di bambini subnormali, che si trova in evidenti difficoltà finaziarie per far fronte al pagamento dei ratei sui mutui concessi per realizzare l'opera. Contro questo villaggio si era espresso, nel 1975, l'allora assessore regionale all'assistenza Vecchione, stessa posizione aveva assunto organizzazioni di assistenza che accusavano l'*Anfass *di voler creare una struttura «ghetto».*

Terminati i soldi, anche il cantiere incominciò ad essere smantellato. In tutti questi anni sul villaggio Anfass *sono state spese non poche parole, senza mai giungere ad una decisione definitiva.*

«Non possiamo neppure lasciare abbandonata al suo destino una costruzione simile — *osserva ancora il sindaco Rostagno* — che potrebbe avere molteplici impieghi».

Problema comunque fondamentale saranno i costi delle diverse soluzioni: è noto che la Regione si trova costretta a ad autentici salti mortali per contenere le spese nel settore sanitario. Di qui le difficoltà ad intervenire in tempi brevi anche per creare la scuola infermieristica.

Un cippo per Atzei vittima Br

Questa sera, alle 17, in località Remondato nel comune di Rocca Canavese, verrà scoperto un cippo a ricordo di Benito Atzei, il brigadiere dei carabinieri che fu ucciso da terroristi un anno fa, l'8 ottobre '82.

Davanti allo specchio...

Linea Ultra Sport di Guerlain

5 prodotti a difesa della nostra pelle

ULTRA SPORT è una linea di prodotti di cura, elaborata per difendere e stimolare le funzioni vitali dell'epidermide.
Linea semplice e pratica, concepita per pulire, tonificare, idratare e proteggere la pelle, ULTRA SPORT risponde alle necessità delle donne attive, moderne, sportive che hanno poco tempo da dedicare alla loro bellezza.
Grazie alla presenza di agenti filtranti ed emollienti i prodotti della linea ULTRA SPORT sono particolarmente indicati per le pelli fragili e delicate.

m. pan.

PROFUMI Servetti consiglia

Linea di bellezza ULTRA SPORT guerlain PARIS

Via Bertola 20 angolo Via S. Francesco d'Assisi - Piazza Sabotino 1
Corso Giulio Cesare 214 - Via Tripoli 7 - Via Carlo Alberto 31 - Via Mazzini 21

Sognano un punto gli arancioni di Ivrea

Ma al Pistoni scende l'ambizioso Pinerolo e la partita non sarà facile - San Maurizio contro Borgo Uriola

RIVAROLO — Oggi pomeriggio, ore 15, il San Maurizio «apre» la quarta giornata del torneo di Promozione affrontando il Borgo Uriola, capolista del campionato. Che l'impegno sia difficile è indiscutibile: anche perché i nerazzurri di Tiziano Mirimin si presentano ancora una volta incompleti. Mancherà lo stopper Zorzan, squalificato, e gli farà compagnia in tribuna anche Crivellari, appiedato per un turno. Sono le spiacevoli conseguenze del match col Cafasse, perso sul finire dopo aspra lotta.

Cinque gol subiti in tre partite sono tanti per una difesa conosciuta per la sua robustezza: ma è anche vero che il reparto è stato sempre rimaneggiato per infortuni e squalifiche. Imperativo categorico per Facchini e compagni è quello di un pronto riscatto: altrimenti la parola crisi diverrà d'attualità.

Come è d'attualità ad Ivrea, dove gli arancioni sperano domani di ottenere il primo punto in classifica. Non sarà compito agevole: scende al Pistoni l'ambizioso Pinerolo, una formazione dalle legittime aspirazioni d'alta classifica. L'Ivrea battuta a Moncalieri è parsa comunque in netto miglioramento. Basterà? «Il problema più grosso è quello del morale» dicono quasi a una voce i giocatori, protagonisti di cinque partite ufficiali e di altrettante sconfitte.

In Promozione il Seo Borgaro è in cerca di riscatto dopo la sconfitta di Crescentino. Arriva il Bollengo, sepolto domenica scorsa dalle sei reti del Beinasco. Compito in teoria abbastanza agevole, se gli avanti borgaresi ritroveranno la strada del gol. A proposito di gol: il Mathi cerca il suo primo contro il Crescentino, dopo tre partite in bianco durante le quali ha racimolato soltanto due punti.

Agli arancioni verrà a mancare Pezante, espulso domenica a Rivoli ed appiedato per un turno. In Prima categoria derby dei più accesi, secondo tradizione: a Cuorgnè si ritroveranno Vallorco e Rivarolo, tante volte avversarie. Favoriti d'obbligo gli ospiti, anche perché al padroni di casa mancherà il neo acquisto Gobbato, espulso dopo un quarto d'ora della partita d'esordio.

Le altre canavesane saggeranno la reale forza delle prime della classe: la Sangiustese infatti sarà a San Mauro (sette gol in due partite). L'allenatore Bollettino contava molto sul contropiede, ma l'uomo ideale, Franco La Manna, gli è venuto a mancare per una squalifica.

Il Rivara invece ospita il Renault Gassino, da tre stagioni ormai stabilmente nei quartieri alti della classifica. Infine il Chivasso che, al solito, ha collezionato risultati alterni: dopo la clamorosa vittoria in trasferta sul Rivarolo è infatti incappato nella sconfitta casalinga contro il San Mauro. Domani affronta la Nolese, ancora a zero punti perché battuta prima a tavolino dal Madonna di Campagna e poi sul campo dal Settimo.

HiFi STEREOFONIA VIDEOREGISTRAZIONE

VENDITA SPECIALE

Pioneer - Marantz - McIntosh - Rotel - Threshold - Luxman - Kenwood - J.B.L. - Epicure - Aiwa - Teac

telec di Boccardo - C.so Sebastopoli 235 TORINO - Tel. 326.211

Effet. Comunic. ai sensi della legge 60

oggi, domani e lunedì porte apertte alla RENAULT

Su GENTE MOTORI e sul n. 40 di GENTE la chiave per vincere

15 Renault 9 in palio

Renault Card

porte apertte
alla RENAULT

Opportunità di esclusivi vantaggi d'acquisto con la Renault Card

400 specialissime biciclette

50 televisori a colori

Rispondi e vinci bellissimi premi

Regali, regali, regali

Un concorso per bambini con 800 biciclette da vincere

Le Concessionarie e Filiali Renault vi aspettano

L'occasione per comprare al meglio

Anche quest'anno, dopo il successo degli scorsi anni, Renault vi invita a Porte Aperte, per presentarvi in una festosa anteprima la Gamma Renault '84: 11 modelli in 68 versioni.

Sarà anche l'occasione giusta per l'acquisto di una nuova Renault perché, nel corso della manifestazione, potrete richiedere senza impegno la Renault Card, una speciale carta d'acquisto che vi darà vantaggi veramente esclusivi. Approfittatene! E' valida fino al 31 dicembre.

Visitando le Concessionarie e le Filiali Renault (l'elenco completo è su GENTE MOTORI e su GENTE) potrete partecipare ad una grande festa che avrà inizio nel pomeriggio di venerdì 7 e si concluderà la mattina di lunedì 10 ottobre.

Con l'Operazione Chiave potrete vincere 15 Renault 9 TC o 50 televisori a colori e partecipare all'estrazione di oltre 400 specialissime biciclette*.

Con un semplice gioco "Rispondi e Vinci" potrete ricevere tanti bellissimi premi; mentre i più piccoli potranno partecipare al concorso "Una bicicletta per Natale", con l'estrazione di oltre 800 biciclette.

Troverete anche il Renault Economy Test ed in più tanti simpatici omaggi.

* Televisori Grundig; biciclette Carnielli.

La Renault Card

Una speciale carta d'acquisto che vi darà vantaggi esclusivi se acquisterete una Renault entro il 1983:

- Accessori Renault Boutique, da montare sulla vettura acquistata, già compresi nel prezzo di listino, per un valore di L. 300.000 per vetture fino a 1400 cc e di L. 600.000 per vetture oltre 1400 cc;
- Marchiatura antifurto IDENTICAR gratuita. Un'offerta eccezionale: sull'auto acquistata, sarà applicato gratuitamente il sistema IDENTICAR che mediante la marchiatura del numero di telaio sulle parti più importanti della vettura, garantisce una sicura prevenzione contro il furto dell'auto. IDENTICAR consente, inoltre, di ottenere speciali vantaggi da numerose compagnie di assicurazione;
- Credito Speciale DIAC sino a 48 mesi e 10% di anticipo (salvo approvazione della Finanziaria).

Chiedetela senza impegno, in occasione di Porte Aperte.

In anteprima la Gamma Renault 1984

In occasione di Porte Aperte verrà presentata, in anteprima, la nuova Gamma Renault 1984: 11 modelli in 68 versioni. Un servizio Informazioni Commerciali sarà a vostra disposizione per rispondere a tutte le domande sulle vetture che più vi interessano.

Su GENTE MOTORI e sul n. 40 di GENTE la chiave per vincere

Su GENTE MOTORI di ottobre e sul n. 40 di GENTE, in edicola questa settimana, troverete un inserto con la chiave (l'inserto è anche su Presa Diretta, il periodico che la Renault invia ai suoi clienti).

Dal pomeriggio di venerdì 7 alla mattina di lunedì 10, recatevi presso uno degli oltre 1000 punti Renault partecipanti all'operazione: potrete provare la vostra chiave nel cruscotto di una Renault 9. Se la vettura si metterà in moto sarà vostra. Altrimenti provate la stessa chiave nel cruscotto di una Renault 5. Nel caso riusciate a farla partire vincerete un televisore a colori. Ci sono in palio ben 15 Renault 9 TC e 50 televisori a colori e con il tagliando dell'inserto chiave, compilato in ogni sua parte, parteciperete all'estrazione di oltre 400 specialissime biciclette.

Il Renault Economy Test

Avete una Renault del 1978? Prendete un appuntamento per un controllo gratuito dello stato generale del motore della vostra auto. Vi sarà rilasciata una scheda con le indicazioni necessarie per una perfetta messa a punto.

Una bicicletta per Natale

Oltre 800 biciclette in palio con un concorso riservato ai bambini fino a 12 anni (categorie fino a 7 anni e da 8 a 12 anni). Accompagnate i vostri bambini presso uno dei punti Renault nei giorni di Porte Aperte e richiedete l'apposito foglio da disegno per partecipare al concorso.

Ogni bambino potrà disegnare, a casa, la Renault che più gli piace e dovrà riconsegnare il foglio entro il 22 ottobre. Presso ogni Concessionaria verranno estratti due disegni (uno per ogni classe di età) che saranno premiati con una bicicletta ciascuno. Tutti i disegni pervenuti resteranno esposti dal 3 al 17 dicembre. La premiazione avverrà il 10 dicembre e per questa occasione ci sarà una grande festa.

L'orario di Porte Aperte

Venerdì 7: dalle ore 15.00 alle ore 20.00.
Sabato 8 e Domenica 9: dalle ore 9.00 alle ore 13.00, dalle ore 15.00 alle ore 20.00.
Lunedì 10: dalle ore 9.00 alle ore 13.00.
Non mancate, oltre 1000 punti Renault vi aspettano a Porte Aperte.

Tutti pronti per il sedici ottobre al «giro» organizzato da Stampa Sera

Sarà festa per la collina fra i colori della natura

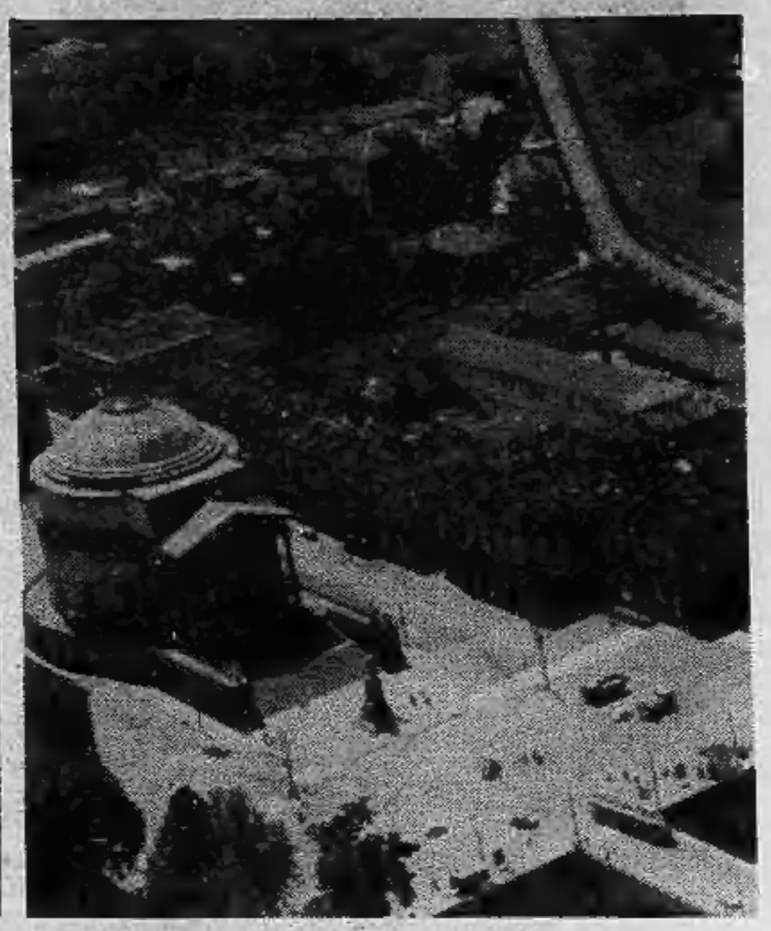

Bravi. Vi state allenando e si vede. Un po' ovunque, per le strade cittadine; specie, intorno al Valentino; o ad Italia '61, o, ancora, al parco Ruffini. Qualcuno di voi anticipa addirittura i tempi e già s'inerpica per la collina, guadagnando, giorno per giorno, l'intero percorso del «giro» promosso da «Stampa Sera».

Intanto, in via Roma (al salone dell'Editrice La Stampa) e nei negozi Pool di Torino, affluiscono le vostre iscrizioni. La nona edizione del «Giro della collina», fissata quest'anno per il mattino di domenica 16 ottobre, si sta avvicinando e grandi e piccini, giovani, adulti o «vecchi» non vogliono mancare al tradizionale appuntamento.

Quest'anno — lo ripetiamo ancora una volta — vi abbiamo già fatto un regalo in anticipo. Fissando il «giro» in questo mese, vi offriamo la possibilità di rimirare tutti assieme la nostra collina in una delle sue stagioni migliori. L'autunno, quando le foglie non sono ancora tutte cadute e riempiono giardini e boschi di un immenso gioco di colori. Abbiamo anche coniato un nuovo slogan: «Scopriamo i colori della natura». Un invito «ecologico» al quale, speriamo, risponderete in molti.

16 ottobre. Ancora una volta, grazie a voi, amici di «Stampa Sera», riusciremo a fare festa alla collina. Questo prezioso «terrazzo» verso le Alpi, che offre ai suoi ospiti, ai suoi visitatori, in un colossale «cinemascope» tutta la maestà della cerchia alpina.

E, ad aiutarci a fare festa, anche quest'anno si stanno mettendo in tanti. Dalla Ferrochina Bisleri, che offre bottigliette del suo vecchio, prezioso ed aromatico liquore; all'Istituto bancario San Paolo di Torino (medaglie ed adesivi); alla Centrale del latte che — come gli altri anni — distribuirà latte a tutti, sia al Colle della Maddalena che all'arrivo; al Rendez-vous, il celebre locale del Colle della Maddalena che ha promesso tè caldo.

Ci vedremo, dunque, tutti in piazza Zara, domenica 16? Un solo augurio: che sia una bella giornata, in modo da non perdere quella immensa carta geografica che si stende sotto i nostri piedi, quando un passo dopo l'altro saremo saliti in cima alla collina. Ma, se c'è foschia o qualche goccia, non ci lasceremo certo spaventare. Vero?

Alla scoperta di «tesori sconosciuti»

- Il «Giro della collina» potrà anche essere l'occasione di conoscere nuovi posti che potranno diventare mete di gite domenicali
- Fra le ville di Santa Margherita dove si trova una cappella del 1586
- L'Eremo dei camaldolesi voluto da Carlo Emanuele I

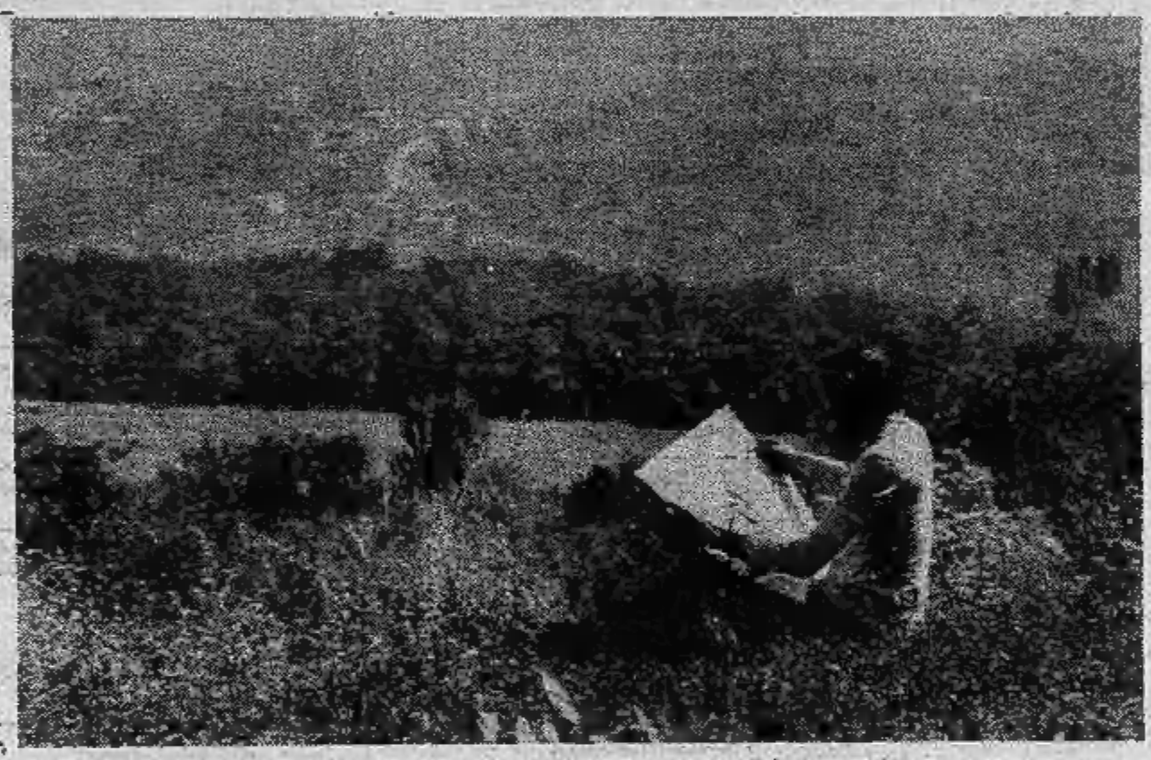

E se dal percorso del «giro della collina», nona edizione, saltasse fuori qualche idea per una bella passeggiata domenicale con la ragazza o con i figli? Sono itinerari che gli appassionati conoscono bene e che tanti illustri autori hanno più volte descritto nei loro volumi. Per tutti, basti ricordare Marziano Bernardi nella sua «Torino storia e arte. Guida alla città e dintorni» curato dalla Edizioni d'Arte Fratelli Pozzo.

Che dire ad esempio di *Santa Margherita*? Una borgatella a tre chilometri dalla città, composta in gran parte da ville. C'è persino una piccola chiesa, per le pratiche di devozione dei fedeli che abitano la zona. E, sulla porta di una cappella privata, una epigrafe che ricorda la data di costruzione, per volontà di Carlo Emanuele I e di Caterina d'Austria nel lontano 1586.

Poi, proseguendo verso l'Eremo, l'occhio spazia su panorami sempre più ampi. L'Eremo è a 621 metri sul livello del mare, ed è dominato dal Bric della Croce, alto quasi come la Maddalena.

Nel 1599, una terribile pestilenza devastò Torino. Carlo Emanuele I fece un voto. A pericolo scampato creò l'«Eremo dei Camaldolesi», che venne solennemente consacrato il 28 ottobre 1606. Ventun celle per gli eremiti, una cospicua biblioteca, un orticello. Durante la dominazione francese, il convento cessò di esistere. Venne venduto all'asta nel 1809, nel 1874 lo acquistò la curia di Torino, per farne un seminario.

Dall'eremo si discende, contornando il Bric di San Vito attraverso pascoli, vigneti boschetti, verso *Pecetto*. Di interesse, una piccola casa medioevale e la chiesa parrocchiale di Santa Maria della Neve. Degna di nota, anche, la chiesa lombardesca appena fuori dal paese; è dedicata a San Sebastiano, rivestita di affreschi del quattro-cinquecento e affianca il locale cimitero.

Del *Colle della Maddalena* e della gigantesca statua della Vittoria, la cui fiammella ogni notte è vista da molte parti del Piemonte, abbiamo già parlato in altre occasioni. Basti solo ricordare che quest'anno, la Vittoria alata ha compiuto i suoi 55 anni.

Cavoretto. Lo si può raggiungere da diverse parti. E' un borgo fitto di ville, frequentatissimo dalla primavera all'autunno, meta di gite domenicali dei torinesi. Scriveva Davide Bertolotti nel 1840: «Tutto pieno di fabbriche di piacere...». Oggi, si notano i ruderi di un castello. Nello stesso luogo, è stato creato il Parco Europa dal quale si può godere uno spettacolo veramente stupendo. Prima di Cavoretto, comunque, abbiamo incontrato la strada della *Val Pattonera*. Una via fresca e ombrosa, anch'essa costellata di belle ville.

Ogni angolo della nostra collina, tuttavia, merita di essere visto, conosciuto ed ammirato. Certo, c'è il Colle della Maddalena e Superga, ma ci sono tanti, tanti altri «tesori» che la natura e l'uomo hanno seminato sul colle di Torino. Sta a noi scoprirli o riscoprirli.

- Torna la ormai tradizionale marcia podistica non competitiva che ogni anno riscuote un successo sempre più lusinghiero
- Una occasione di incontro per migliaia di «fedelissimi» che quest'anno è stata anticipata a ottobre: una possibilità in più di godere dei colori e dei profumi dell'autunno
- Il ritrovo è per le otto in piazza Zara, la partenza alle 9: il percorso è di sedici chilometri

Come fare per iscriversi Via Roma oppure al Pool

Le iscrizioni si accettano sino al 15 ottobre (sabato). Si possono effettuare versando la quota di lire 3 mila o al salone de «La Stampa» di via Roma 80, oppure presso i negozi Pool di Torino ai seguenti indirizzi: via Tripoli 15, via Roma 1, piazza Statuto 30/32, piazza Carlo Felice 80, via Garibaldi 8 bis. Al momento dell'iscrizione viene consegnata la borsa di «Stampa Sera - Nono giro della collina», con tanti simpatici ricordi, oltre — ovviamente — al pettorale.

Iscrizioni possono essere accettate anche all'ultimo momento. Un limitato numero di partecipanti può essere ammesso il mattino del 16 ottobre, tra le 8 e le 9, in piazza Zara. Ma è meglio prenotarsi prima.

L'appuntamento in p. Zara poi 16 chilometri di marcia

Il ritrovo è per domenica 16 ottobre alle ore 8, in piazza Zara. Partenza alle 9, sedici chilometri di percorso da compiere al massimo in tre ore e mezza. Il percorso: piazza Zara, corso Moncalieri, corso Giovanni Lanza, viale Thovez, piazza Adua, strada del Nobile, strada del Mainero, Santa Margherita, Eremo, Colle della Maddalena, strada San Vito - Revigliasco, Quadrivio Raby, strada Val Pattonera, via Sabaudia, via Villa Glori, corso Sicilia.

Due coppe «Stampa Sera» per i primi al traguardo

Il giro della collina è una manifestazione podistica non competitiva. L'importante è partecipare, non vincere. Ritrovarsi per un giorno tutti assieme, sentire più nostra la nostra collina, al di là della invasione quotidiana delle auto. Tuttavia, un briciolo di agonismo non guasta mai. Allora, vogliamo dare un ricordo particolare a chi, dopo 16 chilometri di marcia, taglia per primo il traguardo?

Così, abbiamo previsto due «coppe»: per il primo uomo e per la prima donna che tagliano l'arrivo. Ma, premi ce ne sono per tutti. Un adesivo ricordo ed una medaglia curata dall'Istituto bancario San Paolo di Torino, la bottiglietta di Ferrochina Bisleri... Più altri estratti a sorte fra i partecipanti. L'elenco intero verrà pubblicato su «Stampa Sera». L'estrazione sarà effettuata nel pomeriggio di domenica 16 ottobre nel salone de «La Stampa» di via Roma 80, alla presenza di un notaio dello studio Morone.

Collina vietata alle auto dalle ore 9 a mezzogiorno

Il tratto collinare interessato dal «giro» di Stampa Sera verrà vietato alle auto dalle 9 del mattino a mezzogiorno.

IN EDICOLA

COSMO
GRANDI ATLANTI DE AGOSTINI

Tutte le più moderne ed aggiornate conoscenze geografiche e cartografiche, in una splendida opera, degna della tradizione dell'Istituto Geografico De Agostini: sei grandi Atlanti tematici, in grande formato, illustrano e spiegano l'UNIVERSO, la TERRA, gli OCEANI, gli ANIMALI, l'UOMO, le RISORSE. Questo panorama approfondito in tutti i campi della geografia è completato dal grande Atlante Geografico, capolavoro dei cartografi dell'Istituto Geografico De Agostini. Infine, i fascicoli di COSMO contengono la riproduzioni delle tavole dedicate all'Italia nell'«Atlas Novus», raro e prezioso atlante olandese del 1600.

- ATLANTE DELL'UNIVERSO
- ATLANTE DELLA TERRA
- ATLANTE DEGLI OCEANI
- ATLANTE DEGLI ANIMALI
- ATLANTE DELL'UOMO
- ATLANTE DELLE RISORSE
- ATLANTE GEOGRAFICO
- ATLAS NOVUS ITALIA

Istituto Geografico De Agostini

100 fascicoli settimanali, 8 volumi, 1780 pagine complessive.

A sole 2800 lire, il primo fascicolo con 56 pagine di grande formato.

ECONOMICI

La tariffa è di L. 2400 la riga. **Rubrica 6**: operai/impiegati L. 1250, tecnici L. 1500 dirigenti L. 1550. **Rubrica 9 e 11** (domande) L. 1250. Avvisi urgenti data fissa o neretti: il doppio. Neretti urgenti, data fissa o urgentissimi il triplo.

ANNUNCI ECONOMICI VIA FILO
Gli annunci economici per **La Stampa** e **Stampa Sera** possono essere ordinati a mezzo telefono al seguente numero **650.2165** (3 linee ricerca automatica).
Il relativo pagamento dovrà essere effettuato presso qualsiasi Filiale dell'Istituto Bancario San Paolo di Torino o della Cassa di Risparmio di Torino secondo le modalità che verranno fornite.

In tema di offerte di impiego o lavoro, l'editore ricorda che la legge 9.12.1977 n° 903 vieta discriminazioni sul sesso e l'inserzionista è impegnato a rispettare tale legge.

2 Affari e capitali

A.A.A.A. FINCOTEX prestiti personali e mutui ipotecari rimborsabili da 12-84 mesi. Tassi promozionali, serietà, riservatezza assoluta. Corso Francia 15, tel. 749.6203 - 779.826 - 06 474.4046.

FAIT finanziamenti su automezzi o immobili. Celerità, riservatezza, tassi modici. Torino, via Avogadro 19, telefoni 510.136 - 530.297.

3 Aziende, negozi

ALBERGO 15 camere centrale annesso bar ristorante bene arredato adatto nucleo familiare. Pistone tel. 500.012.

ALESSANDRIA provincia bar ristorante pizzeria con alloggio buon giro d'affari vende Aziendal Market 650.2175.

AMERICAN bar cremeria centralissima forte lavoro arredo nuovo vendesi dilazionando. Tel. 779.481.

BAR super enoteca cibi cotti nuovo contratto affitto ottima posizione L. 300 mila al giorno. Tel. 506.385.

BAR super Porta Nuova forte passaggio cedo L. 80 milioni contanti e dilazioni. Tel. 779.481.

BOMA 505.164 cede articoli regalo preziosi Madonna Campagna attività 12ennale trasferimento Liguria L. 38 milioni.

BOMA 505.164 cede panetteria zona piazza Bengasi adatta 1 persona con retro cucina buon incasso L. 26 milioni.

BOMA 505.164 cede merceria intimo Borgata Parella punto commerciale piccola facile conduzione ritiro L. 25 milioni.

BOMA 505.164 cede elettrodomestici con laboratorio in via Chiesa Salute attività 40ennale per ritiro L. 38 milioni.

BOMA 505.164 cede self service drogheria in S. Rita mq. 80 angolare 5 vetrine tabelle I-XII-XIV L. 55 milioni.

BOMA 505.164 cede acconciature signora uffici Fiat corso Marconi attrezzato ottima clientela L. 18 milioni.

BOMA 505.164 cede latteria in via O. Vigliani angolare 4 vetrine attrezzata tabella 1 bis alto utile L. 36 milioni.

BOMA 505.164 cede cartolibreria giochi giocattoli zona Traiano su piazza fronte mercato alto utile L. 42 milioni.

BOMA 505.164 cede ricambi accessori auto Crocetta su corso punto commerciale per 2 persone alto giro L. 35 milioni.

CEDESI senza intermediari bar angolare super alcolico ottima zona fronte scuola. Per informazioni tel. 790.690.

CENTRALISSIMA pensione 2ª categoria tutte camere con servizi bene arredata ottimo giro affari. Tel. 500.012.

4 Terreni

INTERESSANTISSIMO terreno strada del Portone mq 18.000 divisibile in 4 lotti da L. 10 mila al mt. Fiduciaria Immobiliare 557.69.56.

5 Locali e negozi

offerte

BOX auto in Cascine Vica pressi corso Francia libero recente spazioso L. 14 milioni 500 mila Sefim 473.0387.

BOX e magazzini centrali adiacenti Porta Nuova vera occasione disponibili liberi e occupati alto reddito. Fiduciaria Immobiliare 557.69.56.

BOX vendesi zona piazza Stampalia via Stradella a L. 16 milioni 500 mila eventuale blocco. Tel. 747.803.

CORSO Francia in posizione commerciale vendesi muri negozio prezzo interessante Barbatano 741.3051.

FISPAO - Fiduciaria S. Paolo S.p.A. affitta adiacenze corso Unione Sovietica (zona Fiat Mirafiori): Locali su 3 piani ad uso: magazzino-deposito, negozio e uffici; per complessivi mq 742, anche frazionabili. Tel. 512.222 - 515.561 interno 25.

FISPAO - Fiduciaria S. Paolo S.p.A. affitta in blocco o separatamente locali su 4 piani in corso Svizzera ad uso ufficio e/o studio. Complessivi mq 1200 circa. Tel. 512.222 - 515.561 interno 25.

LOCALE libero uso negozio zona corso Orbassano mq 80 più 12 mq cantina. Prezzo veramente interessante. Vendesi. Telefonare 011 650.3560.

LOCALI via Bardonecchia mq 240 più mq 50 uffici passo carraio adatti qualsiasi attività vuoti L. 110 milioni. Austa 596.607 - 597.774.

7 Offerte lavoro e impiego

impiegati

CAMSA Arredamenti assume venditore capace preferibilmente architetto con provata esperienza minima triennale trattativa pubblico e progettazione d'interni designer qualificato retribuzione adeguata inviare curriculum a Selcom Camsa casella postale 536 Torino. Tel. dalle 10 alle 12 e dalle 15 alle 17 al 216.3480.

DAVID IMMOBILIARE cerca acquisitori/acquisitrici con esperienza nel settore. Si garantisce trattamento economico di sicuro interesse. Tel. 779.012.

8 Rappresentanti

VENDITORE anche 1ª esperienza cercasi per filiale del Piemonte, offresi rimborso spese e minimo garantito iniziale. Guadagno provvigionale sin dai primi mesi 1 milione 200 mila mensili. Per appuntamento tel. allo 011 309.0349.

15 Autovetture

A.A.A. NUOVA Concessionaria Lancia Autobianchi tutta la gamma modelli 1983, vetture d'occasione Fiat Lancia, Alfa Romeo, Renault, Volkswagen. Consegna 20 ore. Lincarauto, corso Principe Oddone 68, telefono 472.047 (aperto anche il sabato tutto il giorno).

ACQUISTA auto Giulia piccole e grossa cilindrata e semestrali pagamento contanti. Corso Umbria 35 tel. 481.674.

ACQUISTA vetture pagando massimo contante anche semestrali tel. 739.2364, piazza Manno 18 ang. corso Grosseto.

BETA coupé 1.6 amaranto 75 vende concessionario Volkswagen Simoni corso Turati 53, tel. 506.106.

GOLF GLD 3 porte nero doppi fari 1981 uniproprietario pochi km vera occasione. Scofit tel. 599.878 - 504.339.

IMPORTANTE A 112
A 112 da noi costano di meno condizioni irripetibili per chiudere senza anticipo saldiamo bene la vostra auto. Lincarauto corso P. Oddone 68 e Lincarauto corso Orbassano 72 (anche sabato).

PIAZZA VITTORIO QUANDO VUOI
Appuntamento a tutti fino al 2 ottobre in piazza Vittorio angolo via Po per la presentazione in anteprima assoluta delle ultime novità Ford **ORION** **NUOVA FIESTA 84** sabato e domenica prove su strada. Autostadio, corso Agnelli 22 - Via Nizza 69 - Euromotor, corso Principe Eugenio 11, corso Grosseto 316.

RITMO 105 TC nero 1981 uniproprietario in ordine pochi km dilazioni permute. Scofit tel. 504.339 - 599.878.

SENZA cambiali vendiamo 126, Panda, 112, Ritmo, 131, Alfa Romeo, Delta, Bmw, corso Raffaello 3, tel. 658.001.

TOYOTA, Prisma 1.6 nuove pronta consegna permute dilazioni. Tel. 231.828.

350 SE Mercedes grigio metallizzato 1977 perfetta vendesi anche permutando. Scofit tel. 504.339 - 599.878.

900 T furgone usato da immatricolare grigio pochi km vendesi dilazioni permute. Scofit tel. 504.339 - 599.878.

18 Acquisto alloggi

ACQUISTIAMO

per conto nostra clientela appartamenti liberi 60-100 mq. in Torino. Pagamento immediato in contanti. Grimaldi corso Einaudi 9 tel. 596.464.

ACQUISTIAMO
in Torino collina e cintura case ville rustici appartamenti anche da ristrutturare. Immobiliare Terren-Case 641.838.

ALLOGGETTO di 2 camere servizi acquisto libero possibilmente in San Paolo pago per contanti: Tel. 481.114.

COMPRO per contanti 2 camere cucina servizi possibilmente Santa Rita o San Paolo in casa decente. Tel. 481.114.

MEDICO acquista con urgenza alloggio signorile 120-150 mq Crocetta S. Rita o corsi centrali. Tel. ufficio 547.244.

MONOCAMERA anche mansardata zona centrale acquisto per contanti disponibili L. 8 milioni. Tel. 473.0118.

SOFFITTA vicinanze Università studente acquista per contanti. Possibilmente con servizio. Tel. 473.0118.

SPOSI acquistano libero presto in casa decorosa camera tinello cucinino massimo L. 40 milioni. Tel. 481.114.

SPOSI comprano contanti solo da privato alloggio libero subito o libero entro 3 mesi. Tel. 700.089.

VILLA mono o bifamigliare comoda a Torino acquisto contanti o permuto con palazzotto signorile 19 camere centrale privatamente. Tel. 747.803.

19 Vendita alloggi

ADIACENTE corso Raffaello libero 2 camere cucina bagno ristrutturato vero affare L. 38 milioni. Sufficienti L. 18 milioni Sefim. Tel. 473.0387.

ADIACENTE piazza Statuto (via Carena) libero camera cucina servizio L. 15 milioni 500 mila dilazionabili Sefim 487.741.

ADIACENTE via P. D'Acaja libero subito 2 camere cucinotta servizi vende Sefim L. 32 milioni dilazionabili 487.741.

AFFARE corso Regio Parco libero camera cucina servizi sufficienti L. 6 milioni più mutuo Sefim. Tel. 487.741.

ALLOGGIO libero (via Forlì) recente soggiorno 2 camere cucina servizi mq 110 piano alto mutuo. Tel. 641.838.

ALLOGGIO lussuoso libero (zona Cittadella) salone 2 camere cucina pranzo 2 servizi 2 ingressi rifiniture di pregio. Tratta studio Bertelli 548.918.

BARRIERA Milano Lungo Dora Napoli 20 in stabile d'epoca alloggi liberi e occupati prezzi da L. 12 milioni personale in loco. Vende Affaire 518.986.

BARRIERA Milano via Mercadante ottimo libero recente 2 camere cucina servizi L. 60 milioni. Tel. 513.916.

BARRIERA Milano libero piano alto 3 camere cucinotta servizi cantina L. 77 milioni. Grimaldi. Tel. 596.464.

BORGARETTO di Beinasco vendo casetta rustica 8 vani tettoia cortile L. 92 milioni. Tel. 606.0286 ore ufficio.

(continua)

RENAULT - OFFICINA AUTORIZZATA
Salone esposizione e Vendita

F.lli LUPIA snc

ASSISTENZA e VENDITA - VIA MOROSINI 13 - TO - Tel. 540.737

Istituto
maria vittoria

SCRIVETI SUBITO AI NOSTRI CORSI PER
PROGRAMMATORI
SU CALCOLATORI ELETTRONICI IBM
OPERATORI PROGRAMMATORI
SU CALCOLATORI ELETTRONICI
OPERATRICI
SU MACCHINE PERFORATRICI IBM A SCHEDE E REGISTRATRICI A DISCO E NASTRO MAGNETICO
(CORSI DIURNI-PRESERALI-SERALI)
INIZIO CORSI IMMEDIATO

«CASA DEL SOFA' E DEL SALOTTO» arredamenti

F.lli BERGALLO

UNICA SEDE
Corso Giulio Cesare 179
Tel. 202.252-3 - Torino

DIVANO A LETTO GIREVOLE
«SEMPRE PRONTO A TUTTA SCOMPARSA»

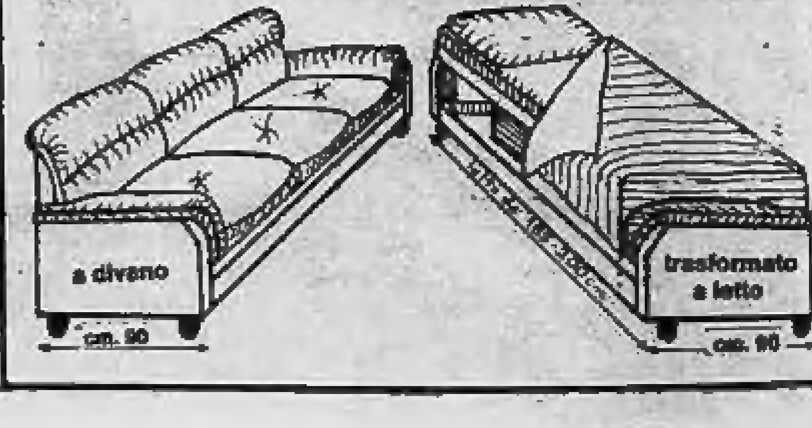

In Valle d'Aosta si celebrano i quarant'anni dell'autonomia

Il 19 dicembre 1943 [redacted] la cosiddetta «Dichiarazione [redacted] Chivasso» furono poste [redacted] basi dello statuto speciale, approvato nel 1948, che è parte integrante della Costituzione

AOSTA — Le [redacted] dell'autonomia valdostana [redacted] poste quarant'anni [redacted] 19 dicembre 1943, a Chivasso nel corso di un incontro tra i rappresentanti delle popolazioni alpine. Nell'occasione venne approvata, presenti per la Valle d'Aosta il notaio Emilio Chanoux e l'avvocato Ernesto Page, la dichiarazione [redacted] rappresentanti delle popolazioni alpine, passata alla storia [redacted] «Dichiarazione di Chivasso».

[redacted] si articola in tre parti, la prima [redacted] di constatazioni su ciò che ha portato ai pic[redacted] popoli alpini [redacted] centralizzazione politico-amministrativa, la seconda di affermazione sui principi generali in cui si inquadrano le dihiara[redacted] dei diritti ed infine [redacted] di[redacted] che costituiscono [redacted] parte essenziale e costruttiva del documento.

A [redacted] anni [redacted] distanza dallo storico avvenimento il comi[redacted] celebrazioni della lotta [redacted] Liberazione ha convenuto di promuovere, accogliendo la proposta del presi[redacted] Consiglio regionale, avv. [redacted] Bondaz, alcune manifestazioni nel prossimo mese di dicembre. Dal canto suo il presidente del Consiglio regionale [redacted] affermato che *«la dichiarazione di Chivasso [redacted] una data memorabile della nostra storia che va ricordata degnamente. Con la "dichiarazione" [redacted] posero infatti [redacted] basi dello Stato regionale, consacrate in epoca successiva nella Carta costituzionale [redacted] E' dunque opportuno* — ha concluso — *analizzare e discutere questo documento sul decentramento [redacted] di profonda attualità»*.

[redacted] documento si auspicava il riconoscimento, da parte [redacted] Stato italiano, del [redacted] alle valli alpine [redacted] costituirsi in comunità politico-amministrative autonome sul tipo cantonale, rispettando e garantendo pienamente una particolare autonomia culturale, linguistica, consistente nel diritto di usare [redacted] lingua locale in tutti [redacted] atti pubblici, diritto all'insegnamento della lingua locale nelle scuole [redacted] ogni ordine e grado [redacted] immediato ripristino di tutti i nomi [redacted] che il fascismo aveva voluto, nel [redacted] slancio nazionalistico, italianizzare violando tradizione storia e [redacted] locale.

[redacted] facilitare lo sviluppo dell'economia [redacted] onde evitare lo spopolamento delle [redacted] alpine [redacted] chiedeva un comprensivo sistema di tassazione delle industrie [redacted] nei cantoni alpini e l'applicazione di un sistema di equa riduzione dei tributi, variabile da zona a zona, a seconda della ricchezza [redacted] terreno e della prevalenza di agricoltura.

Nelle conclusioni si chiede[redacted] razionale [redacted] sostanziale riforma agraria comprendente l'accorpamento delle piccole proprietà [redacted] ottenere migliori rese, assistenza tecnica-agricola [redacted] da elementi locali, potenziamento delle cooperative di produzione e consumo, potenziamento [redacted] dell'artigianato ed infine dipendenza dall'amministrazione locale delle opere pubbliche [redacted] possibilità [redacted] controllo su tutti i servizi e concessioni aventi carattere pubblico.

Successivamente il Comita[redacted] liberazione nazionale per l'Alta Italia, in un manifesto del 6 ottobre 1944, affermava solennemente *«che [redacted] dell'Italia liberata restaurare i vostri diritti [redacted] e conculcati attraverso l'instaurazione [redacted] un regime [redacted] ampia autonomia linguistica, culturale, amministrativa, nel quadro di una libera comuni[redacted] democratica, ispirata al rispetto [redacted] interessi locali e [redacted] decentramento delle manifestazioni»*.

Il successivo [redacted] dicembre, in [redacted] documento del Governo provvisorio italiano, il presi[redacted] del Consiglio dei [redacted]stri, Bonomi, inviava un messaggio ai partigiani ed alla popolazione valdostana affermando tra l'altro: *«Desidero anche assicurarvi fin d'ora garantita [redacted] alla [redacted] d'Aosta [redacted] quella autonomia amministrativa e culturale ch'è [redacted] programmi di tutti i partiti»*.

[redacted] giunse, il 26 febbraio 1948, allo Statuto speciale per [redacted] Valle d'Aosta che [redacted] parte integrante [redacted] Costituzione, statuto che a 35 anni di di[redacted] promulgazione [redacted] ha ancora trovato [redacted]pleta applicazione. Le celebrazioni [redacted] anniversario [redacted] «Dichiarazione di Chi[redacted] intendono rivolgersi soprattutto [redacted] giovani per ricordare loro che [redacted] solo le lotte [redacted] passato, [redacted] soprattutto [redacted] tappe di un'autono[redacted] nata con le lotte clandestine durante il ventennio fascista, costruita durante la [redacted] partigiana e [redacted] dallo Stato repubblicano.

Giuseppe Margot

Sei libri finalisti in lizza domani al Premio Stresa

STRESA — *Il Premio Stre[redacted] narrativa [redacted] giunto all'ultimo atto: quello [redacted] procla[redacted] del vincitore. La cerimonia si avrà domani sera nell'auditorium del [redacted] dei congressi [redacted] Stresa, presenti il folto pubblico [redacted] giurati [redacted] personalità del [redacted] cultura e dell'arte.*

Sono sei i finalisti: Francesco Biamonti, con l'opera «L'angelo [redacted] Avrigue»; [redacted] Canali, con «Autobiografia di [redacted] baro»; Piero Cao, con «Gabbiani [redacted] terra»; Davide Lajolo, con «Il merlo di campagna e [redacted] merlo di città»; Alberto Ongaro, [redacted] «Il segreto [redacted] Caspar Jacchi», [redacted] Giuseppe Pederiali [redacted] «La compagnia della selva bella».

[redacted] questo VII Premio Stresa [redacted] solo spiccano i nomi [redacted] finalisti, ma si evidenzia pure il grande circo della giuria. Una commissione [redacted] letterati [redacted] selezionato le opere ed ora qualcosa [redacted] 180 persone dovranno mettersi d'accordo per designare il vincitore. Compongono il mastodontico collegio dei giurati dirigenti [redacted] lettori di trentacinque biblioteche con[redacted] in Piemonte.

Contemporaneamente alla proclamazione [redacted] vincitore del premio [redacted] narrativa, [redacted] Stresa si vivono intense giornate culturali. Da oggi pomeriggio e fino a domani sera è, infatti, aperta [redacted] rassegna [redacted] titolo «L'amico libro». Si tratta di una mostra allestita [redacted] bancarelle sistemate nell'atrio principale del Palazzo [redacted] congressi.

Domattina, poi, è program[redacted] un incontro dibattito sul tema «Il libro negli Anni Ottanta». A far da moderatore è [redacted] giornalista Ugo Ronfani, presidente del Premio Stresa. Infine, saranno pure consegnate targhe [redacted] riconoscimento [redacted] una quindicina [redacted] cultori dell'arte [redacted] della letteratura italiana.

r. q.

Courmayeur — Giorgio De Polo, 30 anni, [redacted] Treviso è stato arrestato domenica sera al traforo del [redacted] Bianco per tentata esportazione di valuta. Nel suo portafogli gli uomini [redacted] Guardia di finanza hanno trovato due assegni corrispondenti [redacted] un importo complessivo di 13 milioni 650 [redacted] lire. Poiché i due assegni [redacted] senza data si indaga per identificare chi li ha emessi.

Armi e munizioni nascoste in casa Due gli arrestati

[redacted] — [redacted] Crova, [redacted] provincia di Vercelli, i carabinieri [redacted] S. [redacted] Serra, [redacted] originario di Cavaglià, [redacted] Crova in [redacted] Roma [redacted] Nella [redacted] durante una perquisizione domiciliare, i carabinieri hanno [redacted] Si è trattato di due ri[redacted] il [redacted] possesso è vietato e di un caricatore [redacted] pistola [redacted] sei colpi cal. 6,35 e sette cartucce a sal[redacted] dello stesso calibro per rivoltella lanciarazzi.

[redacted] posto sotto sequestro [redacted] il pos[redacted] tratto in [redacted] per [redacted] di armi illecite. [redacted] in caserma a S. Germano il Serra, concluso il primo degli interrogatori, è [redacted] rinchiuso in [redacted] Vercelli a disposizione dell'autorità inquirente.

[redacted] armi un [redacted] arresto [redacted] a Cavaglià [redacted] tacavoli, originario di Castro[redacted] in Sicilia, [redacted] in via [redacted] Rocco, nel[redacted] abitazione [redacted] state rinvenute [redacted] Magnum [redacted] e [redacted] 38. [redacted] l'arrestato, il [redacted] dovrà rispon[redacted] detenzione [redacted] un'Alfetta blu[redacted]

Un giovane ventitreenne, Alessandro Chiumento, già residente a Santhià, in piazza Aldo Moro 15, [redacted] S. [redacted] Vercellese, è [redacted] ieri [redacted] nella [redacted] per spaccio [redacted] droga e [redacted] lui, accusata di favoreggiamento, Anna Argiolas, 30 anni.

[redacted] hashish [redacted]

CIGLIANO — *(a.r.)* Una giovane donna di Livorno Ferraris, madre di [redacted] bambino di 6 anni, [redacted] stata arrestata dalla Mobile di Vercelli per detenzione a scopo [redacted] spaccio [redacted] stupefacenti. [redacted] tratta di Erminia Gaggion.

Durante una perquisizione domiciliare operata in seguito a sospetti nutriti da tempo, sono stati trovati nel [redacted] appartamento 195 grammi di hashish.

[redacted] spacciatore [redacted]

VOGHERA — *(e.g.)* Uno spacciatore di droga, Claudio Castellani, [redacted] anni, abitante a Broni, abituale fornitore di tossicomani [redacted] zona di Stradella, [redacted] stato condannato [redacted] tribunale di Voghera a 1 anno e 8 mesi di reclusione.

Fermato [redacted] Stradella il 7 giugno scorso [redacted] locali carabinieri per [redacted] controllo, [redacted] tre veniva condotto [redacted] caserma si sbarazzava sull'auto dei militari [redacted] sei dosi di droga.

PROFUMI Servetti E Baruffa DI ATKINSONS
sono lieti di comunicare i nominativi dei vincitori del concorso
VINCI LA [redacted] BARUFFA
MAURA MASERA - Via Isonzo, 89 - TO
ANTONELLA GILLIO Via Gorizia, 44 - TO
VALENTINA LIZZI Via Togliatti, 12 - TO
ROSANNA URBANO Via XXV Aprile, 19 San Mauro (TO)
LINO RAYA[redacted] C.so Corsica, 136 - TO
TERESA PALAZZOLO - Pizza Chiesa, 5 [redacted] Tenero (AT)

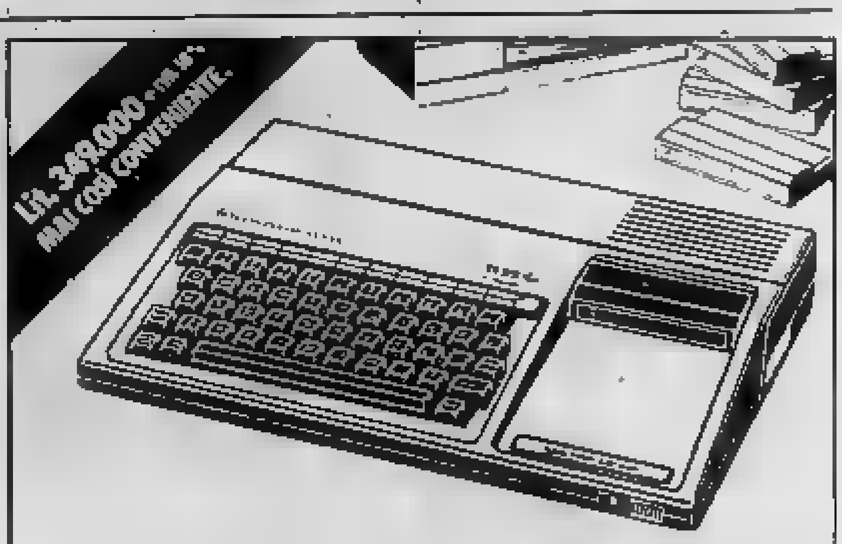

L'irresistibile Home Computer TI-99/4A.
OFFERTA SPECIALE:
Espansione a [redacted] K byte con FLOPPY DISK
[redacted] L. 1.350.000
TEXAS INSTRUMENTS
In vendita da: [redacted] Via Barbaroux, 6 - TORINO

PORCELLANE CRISTALLERIE
LISTE SPOSI
Guglielmetti
TORINO - CORSO RE UMBERTO [redacted]

ENTE PRIVATO
RICERCA
Stabile in blocco in Torino o cintura
Inviare offerte [redacted]
PUBLIKOMPASS 75 - 10100 TORINO

PROFESSIONISTA RICERCA
con urgenza alloggio libero in zona centro.
Inviare offerte [redacted]
Publikompass 76 10100 Torino.

PER [redacted] VUOLE FATTI e [redacted] SLOGANS
per acquisti, vendite, frazionamenti, consulenze
ALESSIO [redacted]
Via Confienza 15 bis
Tel. [redacted] (ric. autom.)

Un'alternativa appassionante per il tempo libero
SCUOLA DI [redacted]
Al Bridge Club Torino, via S. Maria 1, corsi pomeridiani [redacted] serali per principianti [redacted] di perfezionamento. Inizio l'11 ottobre. Per informazioni telefonare [redacted] 534.109 (ore 16-19).

C. VADOR
TORINO - CORSO GIULIO CESARE, 39/bis
Sesto piano - Scala sinistra
telefono (011) 858.449 - ore 9-18
PINEROLO - VIA BUNIVA, 77
Per appuntamenti telefonare ore 14-19
telefono (0121) 70.205
[redacted] 9-19 - Sabato ore 9-13
Esperta [redacted], veggente, chiromante, psicologa e grafologa risolve [redacted] problema d'amore, salute, [redacted]
esito assicurato e [redacted] serietà

CACCIOTTO
LEGNAMI
[redacted]
pino cembro-svedese a prezzi eccezionali
Fraz. [redacted]
SETTI[redacted]

DI [redacted]
una importante organizzazione italiana con cinquant'anni di esperienza
IL [redacted] EXTRA DI [redacted]
SENZA MOLLE NE' CUSCINETTI SMONTABILE [redacted]
è provato gratuitamente dal Medico dell'Istituto a:
TORINO Filiale Via S. Quintino 4 Tel. 534500
Tutti i giorni sabato compreso. Orario: dalle 9 alle 12 dalle [redacted] alle [redacted]
[redacted] Martedì 11 ottobre dalle ore 8 alle [redacted] Albergo Roma Via Torino 7
[redacted] di qualsiasi
ERNIA
A.R. DI BERNARDO-SEDE CENTRALE-MILANO-P.LE LORETO 7 Tel. [redacted]
Reg. n. 1113 - Aut. n. 5761 [redacted] Sanit.
Il catalogo n. [redacted] si spedisce gratis

Nuovo stile. La nuova Fiesta '84 ha una nuova linea più aerodinamica: cofano spiovente, spoiler anteriore, parafanghi di nuovo disegno, fasce laterali antiurto. E ha un nuovo interno ancora più confortevole e raffinato, con una nuova strumentazione completa e un pratico sedile posteriore a ribaltamento frazionato.

Nuovo equipaggiamento. Tutte le versioni della nuova Fiesta hanno un nuovo equipaggiamento di serie completo che, già ad iniziare dalla Fiesta Super, comprende fra l'altro: lavatergilunotto, lunotto termico, sedili anteriori reclinabili con poggiatesta, cinture di sicurezza autoavvolgenti, moquette, sistema di climatizzazione a "temperatura stratificata".

Nuova economia. Il miglior CX, le nuove tecnologie, la 5ª marcia (opzionale su 900 cc – di serie su 1100 cc), consentono un notevole risparmio di carburante, che nel traffico urbano arriva al 30%.

Prestazioni e consumi	957 cc	1117 cc
Velocità massima	*138 km/h*	*143 km/h*
Acceleraz. da 0 a 100 km/h	*19,5 sec.*	*16,5 sec.*
Consumo a ■ km/h	*20 km/lt*	*20,8 km/lt*

Tutte le nuove Fiesta hanno 6 anni di garanzia antiruggine.
Versioni: Casual-Super-L-S-Ghia.
Prezzi da L. **5.461.000** *IVA esclusa*
L. **7.040.000** *chiavi in mano.*
Confrontate!

Ford

Cuneo cerca all'estero turisti per l'inverno

L'industria della neve nel Cuneese ha un giro d'affari di 100 miliardi l'anno - Prevista maggior affluenza di sciatori

CUNEO — Dopo aver partecipato al Salone della vacanza di Torino, l'industria della neve vola in Inghilterra a presentare le offerte e i vantaggi di una vacanza bianca nella Granda ai visitatori a «Word shop» a Londra, rassegna delle località sciistiche internazionali.

Si presenta con un biglietto da visita di tutto rispetto: 24 stazioni invernali, 400 chilometri di piste, 200 impianti di risalita in grado di trasportare 100 mila persone l'ora.

L'accessibilità è facile, nonostante la precaria situazione della rete viaria del Cuneese: tre aeroporti (Caselle, Genova, Milano Marittima) a meno di due ore di viaggio, la possibilità di collegamenti rapidi con la rete autostradale e quindi ai maggiori centri della Pianura Padana e della Riviera Ligure.

Ma non è tutto rose che luccica e anche l'industria della neve si trova a dover far fronte a vari problemi, primo fra tutti la scarsa ricettività alberghiera della provincia. «*Il 50% dei posti-letto disponibili in rapporto a quelli delle seconde case sono nettamente inferiori* — dicono all'Unione industriale — *e c'è inoltre il problema dello sfruttamento degli impianti almeno al 40% cento in tutta la settimana; non basta infatti il pienone del week-end per salvare una stagione*».

Alcune cifre: il Monregalese dispone in alberghi di 2101 posti-letto, il Saluzzese di appena 996.

Gli operatori turistici, comunque, guardano alla stagione imminente con cauto ottimismo: le presenze, in costante aumento negli ultimi tre anni (si è passati dai 1.200.000 della scorsa annata) dovrebbero registrare un nuovo incremento, soprattutto per quanto riguarda i turisti italiani.

Anche gli stranieri dovrebbero aumentare rispetto lo scorso anno (38 mila presenze, 5 mila in meno dell'anno prima): a colmare il previsto calo di francesi e svedesi ci saranno gli spagnoli con cui 5 stazioni della Granda hanno stipulato convenzioni.

I prezzi: «*Le tariffe sono ritoccate del dieci per cento* — dice Aldo Lombardi, presidente dell'Unione Industriale di Cuneo — *e restano molto competitive nei confronti delle stazioni. Il giornaliero varia tra le 15 mila lire del Monregalese e le 20 mila della "Riserva bianca" del Limone; lo stagionale base è stato fissato in 300 mila lire*».

In campo promozionale la Granda ospiterà il 9 gennaio la prova femminile di Coppa del mondo di nevi di Limone Piemonte e a metà marzo, ad Artesina, nel Monregalese, la più importante manifestazione giovanile dopo i campionati italiani.

Pier Paolo Luciano

Costerà oltre 18 miliardi migliorare la ferrovia Torino-Casale-Valenza

La linea sarà raddoppiata - Lavori imponenti fra cui 31 cavalcavia

CASALE MONFERRATO — Gli interventi per migliorare la linea ferroviaria Torino-Casale-Valenza e il piano nazionale integrativo delle Ferrovie dello Stato saranno discussi in una riunione che si svolgerà a Casale a fine novembre. Interverranno il senatore comunista Lucio Libertini, che in piano si Parlamento nel 1978 è responsabile del settore trasporti del pci — che promuove l'iniziativa —, il direttore generale delle Ferrovie ed alti dirigenti delle F.S. Gli interventi previsti per la Torino - Casale - Valenza il senatore Libertini ha già fornito qualche anticipazione alla conferenza stampa. Innanzi tutto, la linea sarà elettrificata con una spesa di quattordici miliardi di lire, poi si completerà la triplicazione del binario da Torino a Chivasso e verrà realizzato il comando centralizzato del traffico.

«Un moderno impianto di apparato elettrico centrale di controllo verrà anche realizzato a Casale» ha anticipato Libertini, con un costo di circa quattro miliardi. L'opera è già in fase di realizzazione e mancano 400 milioni di lire per completarla.

L'intera linea sarà poi ristrutturata con la soppressione di 35 passaggi a livello nel tratto Chivasso - Casale - Valenza e la costruzione di 31 cavalcavia, 3 sottopassaggi e 5 nuovi tronchi stradali. Lo scopo è quello di ridurre i tempi di percorrenza dalle attuali 2 ore e 10 a meno di un'ora.

I lavori per il miglioramento della linea sono già stati dati in concessione alla Italimpresit, del gruppo Iri.

Un piano poliennale delle Ferrovie prevede poi il raddoppio del tratto Casale - Casale Popolo e, in una fase successiva, dell'intera linea Chivasso - Valenza.

Mario Facciolo

Prendevano un caffè dopo la rapina Condannati a Voghera cinque giovani

Per riprendersi dalla movimentata fuga dopo un tentato assalto a una gioielleria cittadina i pregiudicati piemontesi sono stati fermati da un autogrill dell'autostrada Torino-Piacenza

VOGHERA — Hanno confessato cinque pregiudicati piemontesi, arrestati il 22 settembre scorso sull'autostrada Torino-Piacenza dopo aver tentato di assaltare una gioielleria in pieno centro a Voghera. Fuggiti con una Bmw, rubata una settimana prima a Torino, inseguiti dai carabinieri, per evitare la cattura, tentarono di travolgere uno dei militari.

Bloccati dagli agenti della polizia stradale di Alessandria in un autogrill della Torino-Piacenza dove si erano fermati a bere un caffè per riprendersi dalla movimentata fuga.

Si tratta di Maurizio Bey, 25 anni, di Settimo Torinese, Gerardo Carrubo, 35 anni, pure di Moncalieri, i fratelli Francesco Filippo La Marca di 21 e 23 anni, di Orbassano, e Vincenzo Alaimo, 29 anni, di Torino. In un primo momento i cinque negavano ogni addebito e rinviati a giudizio per direttissima al processo in tribunale hanno ammesso le loro responsabilità, limitatamente al fallito colpo all'orefice Facchini.

L'autovettura è stata prelevata nel capoluogo piemontese a Gianfranco Gualandi, della ditta Finservice, e del furto si è autoaccusato Francesco La Marca.

Prima del processo i cinque imputati hanno risarcito all'orefice vogherese i danni (1 milione di lire) arrecati alla serranda del suo negozio. Ai giudici dovevano rispondere di rapina e danneggiamento; Francesco La Marca anche di furto della vettura. Quest'ultimo è stato condannato a 2 anni e 10 mesi di reclusione e 1 milione di multa; gli altri a 2 anni e 6 mesi di reclusione e 900 mila lire di multa.

Gianni Garzaniga

Muore in Vespa

VOGHERA — (e. g.) Un operaio è morto ieri pomeriggio in un incidente stradale sulla provinciale Silvanese. La vittima è Vincenzo Piccirilli di 51 anni, Corana, via Torino 7. L'uomo era occupato alla fornace Valdata di Silvano Pietra e al momento della disgrazia stava recandosi al lavoro a bordo della sua Vespa 200.

Nella periferia di Corana si è scontrato sull'asfalto battendo violentemente il capo: è riportato la frattura della scatola cranica ed è deceduto all'istante.

7-8-9 OTTOBRE NELLE SUCCURSALI E CONCESSIONARIE FIAT.

CHI SI FERMA AL VERDE RIPARTE IN REGATA.

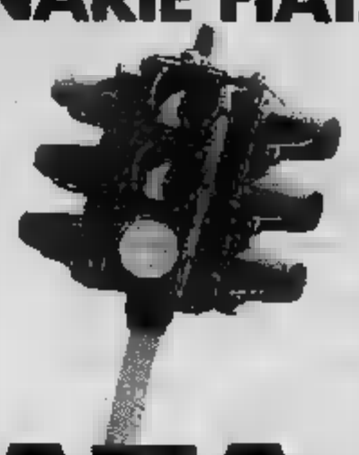

Compra oggi n. 41 e vai nelle Concessionarie e Succursali Fiat. Lì c'è un semaforo. Se si accende la luce verde* hai vinto una delle 20 Regata in palio. Altrimenti ci sono 100 ciclomotori "Si" Piaggio e 1.000 radiosveglie Sony. E un divertente omaggio per tutti. Noi ti aspettiamo, tu cosa aspetti? Se non partecipi tu, fai partecipare un tuo amico. Compra "Oggi" n. 41 e corri dal Concessionario più vicino. Parteciperai al concorso e potrai ammirare anche la gamma Fiat completamente rinnovata: Panda, Uno, Ritmo, Nuova Argenta e la nuovissima Regata.

FIAT

*Vedi regolamento.

VINCI 20 REGATA E CENTINAIA DI FANTASTICI PREMI.

INVITO AL RISPARMIO

La FACIT invita tutti a risparmiare scegliendo liberamente l'abbigliamento «giusto» nel nuovo grande assortimento di qualità per l'uomo, la donna e i bambini a

prezzi d'ingrosso

Vieni... fa un salto al più grande Mercato della Confezione del Piemonte a Torino in Via Stampini 45 Inizio Strada Aeroporto

FACIT
Mercato della Confezione

oppure in:
Via Pietà, 2 **Via Nizza, 368** **Corso Vigevano, 26**
Via Viotti, 6 **Corso Spezia, 22** **Corso Botta (Ivrea)**

ed ora anche a Rivalta - Maximercato Soledoro Caudano

ECONOMICI

19 Vendita

BORGO S. Pietro vendo libero subito 2 pani cucina abitabile servizi L. 58 milioni 500 mila. Tel. 606.0286.
CASA libera ristrutturata integralmente adatta studio, via Cristallera: 3 grandi camere bagno volendo box auto, riscaldamento termoautoni. L. milioni. Fiduciaria Immobiliare. 557.69.56.
D libero Vinovo Cottolengo tinello cucinino pag
CASA 513.831 libero Rita prestigioso soggiorno 2 camere grande cucina doppi servizi locale sotto tetto mq 90 sovrastante L. 140 milioni.
CENTRO CASA 513.831 libero via Cibrario casa d'epoca signorile 3 camere cucina ingresso bagno L. 85 milioni.
CENTRO CASA 513.831 c. Belgio casa d'epoca termo ascensore 3 camere cucina ingresso bagno cantina, 48 milioni.
COLLEGNO in recente villetta libera: salone 2 camere cucina biservizi cantina box terrazzi e giardino. Tel. 443.252.

CORSO Brunelleschi, Valentino appartamento signorile 3° piano mq 160 salone 2 camere tinello cucinino doppi servizi e ingressi 2 box vuoto L. 165 milioni più mutuo L. 8 milioni 500 mila. Aurea 596.807 - 597.774.

CORSO Matte (adiacenze) in palazzo d'epoca libero signorile 142 mq. L. 160 milioni. 758 ristrutturato giorno 2 camere tinello cucinino L. 77 milioni. Grimaldi tel.
CORSO Sebastopoli adiacente signorile vendesi libero 2 cucina servizi box. Barbaroux 741.3061.
CORSO Tassoni angolo corso Regina libero tinello cucinino 3 balconi. Facilitazioni . Tel. 473.0387.
CORSO Vercelli libero subito recente spazioso camera cucina bagno L. 15 milioni più dilazioni Sefim 473.0387.
CRISTIANA Sas 1 tinello cucinino servizi ingresso sgabuzzino.
FRAZIONAMENTO via golo Ventimiglia, Sperino, Escaldamento centrale: cucina, bagno L. 17 milioni contanti L. milioni mutuo fondiario; camere, cucina, bagno L. 27 contanti 18 milioni mutuo; 3 camere, bagno L. milioni contanti mutuo di Risparmio. Fiduciaria Immobiliare, tel. 557.69.56.
GABIANO Monferrato liberi nuovi appartamenti da L. 450 mila al mq mansarde da L. 300 mila mq. Mediocasa 335.9070.
GRIMALDI 506.464 centro via Conte Verde tutti i confort libero ingresso 2 camere cucina servizi L. 58 milioni.
HOLDING 588.288 U. Sovietica recente, ingresso ampio cucinotto bagno L. milioni.
HOLDING 588.288 libero via G. Pellico saloncino camera servizio cantina L. 47 milioni dilazioni.
IMPRESA svende in Vinovo 2 alloggi signorili in villa. Vero affare. Tel. 584.104.
LEUMANN viale Carnù libero ampio salone 3 camere cucina 2 servizi L. 135 milioni. Rivoli 953.2832.
1-2-3 camere cucina casa abbastanza recente semicentrale ottimo prezzo. Casamercato 650.3805.
LIBERO antico via Genova recente 60 cucina, bagno con mq. di vendesi a L. 63 milioni. Telefonare
LIBERO corso Francia signorile salone, 2 camere cucina bagni terrazzo facilitazioni. Sergi vende. Tel. 447.4374.
LIBERO Stadio tinello bagno cantina ristrutturato vendesi. Tel. 521.845.
LIBERO Cibrario 2 camere tinello cantina L. ni. Grimaldi tel.
via Finalmarina, 3 camere cucina ingresso ascensore, riscaldavero affare. L. 72 milioni. Fiduciaria Immobiliare 557.69.56.

MONCALIERI edificio convenzionato lavori in corso vende alloggi consegna immediata. Tel. 614.262.

MONOCAMERA libera precollina presso corso Quintino Sella ampia cantina sottostante servizi sufficienti L. 4 milioni mutuo Sefim. Tel. 473.0387.
MONOCAMERA libera con bagno S. via Galizia 7° piano recente L. 22 milioni vende Uip 547.828.
MONOLOCALE con ingresso golo bagno 30 mq in casa bella via Mantorelli L. 8 milioni più dilazio vende Sefim. Tel. 457.741.
NUOVO libero subito saloncino 2 7 Collegno, vera occ Fiduciaria Immobiliare 557.69.56.
PIAZZA Castello 2 se cucinino L. 23 milioni L. 8 milioni Sefim. Tel. 473.
PIAZZA vicinanze libero ingresso biservizi L. milioni dilabili 487.741.

POZZO Strada via Sarre camera tinello cucinino servizi attualmente occupato L. 28 milioni. Aurea 596.807 - 597.774.

PRECOLLINA libero recente: ingresso cucinino bagno ripostiglio cantina. Immobiliaresupenga 443.252.
vende libero zona piazza Gari 2 camere tinello servizi L. 60 mino agenzie.

S. PAOLO o monolocale mante ben arredato in stabile decoroso L. milioni Mediocasa tel.
S. Miralfori vendo stupendo libero servizi . Tel.
S. Ricaldone libero camera tinello cucinino bagno ter L. 37 milioni facilitati Sefim 487.741.
SETTIMO Torinese camera tinello cucini L. 38 milioni dilazionabili. Giovanni Immobiliare 491.550.
indipendente, ristrutturazione ingresso noli cucina bagno, posto auto L. 49 milioni. Immobiliare tel. 557.69.56.
VENARIA appartamenti liberi occupati a partire da L. 22 milioni. De Giovanni Immobiliare 491.550 - 493.398.
Issiglio vendo libera cucinotto bagno vera na. Tel. 585.329.
Servais in palazzina 2 vizi posto auto, acc. co ni perfetta. Studio Codoni 530.671.
VILLA Piossasco in zona residenziale panoramica salone cucina 2 camere servizi garage giardino. L. 110 milioni più 45 milioni mutuo. Tel. 28 - 599.642.

VINOVO vende diin complesso sidenziale signorili ville a fonare 966.1254 0121 74.545 ore pasti.

21 Offerte affitto

A. AFFITTASI appartamento signorile ben arredato in casa ristr 3 cucina servizi. Tel. 851.916.
GENERALI 382.470 chiera ufficio signorile 3 vani e servizi L. 300 mila mensili.
AFFITTASI uffici corso 191 4-5 locali servizi portineria L. 600-750 mila mensili. 599.567.
AFFITTASI uso transitorio signorile e via Morghen. Telefonare .3049 oggi dalle 15 alle 16.
2 locali uso ufficio piedà-terre fondo corso Svizzera (Pier Francesca) L. 300 mila al mese. Tel. 548.148.
AFFITTO izi arredata in elegante residence zona Molinette. Telefonare 585.329.
CAMERONE arredato letti uso WC fuori, Porta Palazzo 100 mila solo studenti o pied à terre. Tel. 504.492.
con servizi affittasi uso salvarano Amtel. 514.035.
PRESSI Belgio cucina bagno a non residenti Torino L. 250 mila mensili. Tel. 329.8332.
SIC affitta corso Einaudi stabile signorile 1° piano vani 7 servizi doppi ingressi mq. netti 250. Tel.
SIC corso piano rialzato 3 vani servizi mq. 58. Tel.
affitta zona Crocetta prestigioso appartamento completamente e parzialmente arredato composto di salone, 6 camere, cucina, tripli servizi, terrazzo, doppio ingresso, locazione transitoria, referenze. Tel. 320.425.
UFFICIO vani doppi servizi nuovo affitto L. mila Tel. 329

24 Mobili,

A. MOBILIFICIO Raspino compra vendita usati, Via Cirio 2, telefono 287.388.

25 Artigiani, ecc.

artigiana attrezzatissima eseguirebbe lavori edili in genere. Telefonare 0141 488.163/72 ore pasti.

43 Filatelia,

A. PRIVATO privato acquista monete ed es pagamento per contanti. Tel. 711.803.

45 Ville, app., cascine per vacanze, acq.-vend.

A.A.A. CASALEGNO 639.8444 libero San Remo (im) 2 km. mare arredato 2 camere cucina bagno terrazzo occasione!

A. L.
Punto Spa vende nel Cana con giardino da telefono acqua mezzi pubblici pagam rateale senza interessi. Tel. 668.303.

A. L.
Punto Immobiliare a 50 minuti da Torino casa nuova rifinire terrenamente con terreno servita da strada telefono acqua luce e pubblici pagamento 658.235.

A. L. 5.900.000
Punto Immobiliare Spa vende rustico di 2 vani servito da strada acqua luce pagamento interessi. Telefonare 658.235.

(continua)

Ritorna la paura della rabbia Il contagio arriva dalle Alpi

Un convegno nel Canton Ticino con veterinari ed esperti della malattia che quarant'anni fa mieteva vittime negli Urali - Oggi è anche fra noi e può colpire l'uomo

DOMODOSSOLA — Paura nelle zone [redacted] montagna: è [redacted] territori alpini, infatti, che sono arrivate le prime [redacted] gnalazioni della presenza di [redacted] affetti da rabbia, ma[redacted] contagiosa che, inesorabilmente, fa presa anche sull'uomo.

Ci [redacted] timori in Val d'Ossola, così [redacted] non dormono sonni tranquilli i montanari di altre zone del Piemonte [redacted] della Valle d'Aosta: il pericolo, in effetti, potrebbe arrivare sia dalla Svizzera sia dalla Francia.

A seminare queste paure sono le volpi, animali che, in particolare, sono portatori [redacted] rabbia. E la misura profilattica maggiormente in uso nelle vallate alpine è quella della vaccinazione dei cani, gli animali che contemporanea[redacted] possono [redacted] sia a contatto con le volpi sia [redacted] l'uomo.

In tutto [redacted] Novarese, così [redacted] nelle valli della provincia di Vercelli, l'operazione è [redacted] avviata da tempo. [redacted] un'identica misura di prevenzione [redacted] in atto nelle vallate [redacted] provincia di Torino e in quella di Cuneo.

Intanto l'allarme [redacted] levato [redacted] provincia di Como: un caso di rabbia è stato scoperto [redacted] Menaggio, nell'Alto Lario. [redacted] diffusa in [redacted] Adige [redacted] in Valtellina, questa [redacted] si [redacted] dunque spinta ulteriormente verso Sud. E dire che appe[redacted] quarant'anni fa la [redacted] si manifestava [redacted] migliaia di chilometri dall'Italia: [redacted] montagnosa [redacted] Urali, in Unione Sovietica. E' stato [redacted] cammino delle volpi, [redacted] regione in regione, [redacted] nazione in nazione a portarla sino a noi.

Un convegno sul pericolo di contagio ha avuto luogo nei giorni scorsi nel Canton Ticino: ai lavori hanno preso parte esperti in veterinaria e medici svizzeri e italiani delle zone di Como, Varese, del Verbano e dell'Ossola. Ma quali sono le misure precauzionali da adottare per fermare l'avanzata di questa malattia?

«*Innanzitutto* — ci è stato detto [redacted] responsabili del servizio di veterinaria per la provincia [redacted] Novara — *bisogna cercare [redacted] diminuire [redacted] "colonia" delle volpi. Sia chiaro che [redacted] si deve intendere l'azione come [redacted] di distruzione [redacted] Più semplicemente l'abbattimento va inteso come semplice sfoltimento. [redacted] recupero delle teste degli animali abbattuti per [redacted] la[redacted] in [redacted] istituto [redacted] profilattico [redacted] obbligo per il montanaro. L'operazione varrà a stabilire se l'animale è affetto dalla rabbia*».

Che cos'è la rabbia? «*Una encefalomielite acuta che si manifesta soprattutto negli animali a sangue caldo. Nella maggior parte dei casi la malattia viene trasmessa all'uomo morsicato dall'animale idrofobo: l'agente patogeno [redacted] contenuto nella saliva. Per ipotesi, un cane o un gatto affetto [redacted] rabbia che lecca una persona [redacted] portatore [redacted] malattia*».

Come si [redacted] nell'uomo [redacted] rabbia? «*Il periodo [redacted] incubazione è lungo: [redacted] fra le quattro e le otto settimane e raramente la persona colpita se ne accorge. Senza un intervento con l'ausilio di anticorpi la malattia si manifesta e a questo punto non ci sono praticamente più possibilità di scampo. Di norma, all'inizio, si [redacted] dolori [redacted] muscoli, mal di testa e di gola, febbre, manifestazioni gastrointestinali. Poi, gradatamente, subentra un prurito pressoché generale che anticipa uno stato di ansia e di terrore. Successivamente [redacted] accentuano gli spasmi della laringe e [redacted] faringe, [redacted] praticamente l'anticamera della perdita di conoscenza, vero [redacted] proprio stato preagonico*».

Ruggero Quadrelli

Aosta, esposizione con studio storico sulle guide alpine

La mostra, aperta fino al 6 novembre, pone in particolare rilievo le spedizioni extraeuropee

AOSTA — [redacted] mostra sulle guide alpine, aperta fino al 6 novembre — a cura dell'Assessorato regionale alla Pubblica Istruzione e del [redacted] nazionale della montagna «*Duca degli Abruzzi*» [redacted] Torino — vuole rappresentare il tributo della Valle alla nascita di questa [redacted] professione nelle Alpi occidentali. La ricerca si colloca in [redacted] composito piano [redacted] lavoro posto [redacted] atto dal Museo nazionale della montagna «Duca degli Abruzzi» che ha dato inizio ad un'opera di analisi dell'attività legata [redacted] montagna ed [redacted]l'esplorazione nel periodo che va dagli ultimi decenni del secolo scorso ai primi [redacted]

Lo studio storico è condotto con l'intento di salvare il patrimonio di notizie e di reperti oggi ancora raggiungibili, [redacted] destinati altrimenti [redacted] totale perdita. La mostra «*Guida alpina, immagine [redacted] ruolo di una professione*» [redacted] parte di questo disegno che investe [redacted] storia dell'alpinismo quanto quella più ampia della montagna, con la sua cultura e i suoi processi [redacted] trasformazione.

L'area presa in esame comprende [redacted] la Valle d'Aosta. Una vasta zona [redacted] visto [redacted] le prime guide alpine italiane e che ha raccolto gli [redacted] più ambiti, nel periodo in cui le guide erano i «*leader*» [redacted] della quasi totalità delle cordate che affrontavano le grandi ascensioni.

[redacted] mostra pone in particolare rilievo le spedizioni extraeuropee, non solo per i grandi obiettivi raggiunti, ma perché costituiscono [redacted] momento [redacted] arricchimento culturale [redacted] professionale delle guide stesse. L'esposizione non segue uno stretto ordine cronologico ma è episodica. Lo sforzo maggiore [redacted] stato quello [redacted] la complessità della storia in una lettura per immagini [redacted]ziale e didattica.

Nel corso della ricerca sono affiorati alcuni filmati che costituiscono, per il settore, dei veri reperti archeologici, mentre altri hanno indiscusso valore storico. Una rassegna di film, che in parte esulano dal periodo storico considerato, affianca la mostra.

g. m.

A Nizza ritorna la lirica

NIZZA MONFERRATO — *La lirica ritorna in [redacted] rinverdendo una tradizione che affonda le sue radici all'inizio [redacted] questo secolo. Questa sera al [redacted] Sociale [redacted] in programma [redacted] prima rappresentazione del cartellone, [redacted] dal Comune e [redacted] gruppo «Gli [redacted] lirica» con il patrocinio del ministero degli Spettacoli. E' in programma il «Barbiere di Siviglia» di [redacted] Tra gli interpreti il [redacted] Carlo [redacted] Bortoli, Giorgio Lorni e Gui[redacted] Lavia.*

Un'altra opera è in programma sabato 22: [redacted] «Mada[redacted] Butterfly» [redacted] Giacomo Puccini, [redacted] alcuni [redacted] lirica [redacted] cui [redacted] pubblico nicese è particolarmente affezionato avendo già potuto applaudirli in altre occasioni: [redacted] Ghione, Lauretta Brovida, Giovanni Mastino.

Il successo della lirica a Nizza [redacted] dimostrato dalle cifre: dopo solo due giorni di apertura della campagna abbonamenti tutti i posti [redacted] platea [redacted] stati esauriti [redacted] ne sono rimasti solo pochi in galleria.

Nizza per anni [redacted] stato l'unico punto di riferimento per gli appassionati della lirica nell'Astigiano. Solo da due anni, infatti, anche nel capoluogo sono riprese le rappresentazioni.

f. la.

A Voghera un candidato contesta le elezioni

Il Tar ha accolto la sua richiesta [redacted] riaprire i plichi contenenti le schede ed i verbali

VOGHERA — Il Tar della Lombardia [redacted] ordinato [redacted] riapertura [redacted] plichi contenenti schede e verbali delle elezioni comunali di Voghera del 26-27 giugno scorsi per una verifica dei voti attribuiti alla lista Sas (socialismo per l'alterna[redacted] di sinistra) capeggiata dall'ex [redacted] comunale Baldo Romeri [redacted] quale non [redacted] raggiunto il quorum necessario per essere rieletto consigliere.

La lista Sas aveva ottenuto 664 voti, insufficienti per mandare in Consiglio un [redacted] rappresentante: [redacted] occorre[redacted] 670. L'ex assessore Romeri e l'ex consigliere comu[redacted] Vittorino Dabusti, che [redacted] erano dimessi dal partito socialista per presentarsi nella [redacted] del Sas insieme ad altri 22 candidati, ritenendo di essere stati danneggiati a favo[redacted] della dc, presentavano ricorso al Tar chiedendo la riapertura dei plichi e un nuovo conteggio [redacted] voti [redacted] delle preferenze.

Secondo [redacted] ricorrenti, almeno sei voti, quelli necessari [redacted] avere un seggio in Consiglio, sarebbero [redacted] sottratti alla loro lista [redacted] assegnati alla dc, che ha così potuto passare da 12 [redacted] 13 consiglieri. Il Tar ha accolto parzialmente il ricorso di Romeri e Dabusti, sottoscritto anche da un altro [redacted]didato [redacted] Sas, Renzo Domenichetti, ordinando la verifica dei plichi limitatamente [redacted] quattro sezioni.

I plichi saranno riaperti non appena il tribunale di Voghera, esaminata l'ordinanza del Tar, avrà concesso la necessaria autorizzazione.

e. g.

Cinema in Piemonte

ALESSANDRIA
ALESSANDRINO: Turbo Time (avv.).
[redacted] Sapore di [redacted] (commedia).
COMUNALE: Il portiere di [redacted] (dramm.).
CORSO: Flashd[redacted] (musicale).
CRISTALLO: Provocazione carnale (sexy).
GALLERIA: [redacted] casa del tappeto giallo (giallo).
MODERNO: Sfrattato cerca casa [redacted] canone (commedia).

ACQUI TERME
ARISTON: Superman III (fantascienza).
CRISTALLO: [redacted] per una [redacted] (commedia).

[redacted] MONFERRATO
MODERNO: Tuono blu (fantascienza).
POLITEAMA: Due [redacted] un quarto avanti Cristo (comico).
VITTORIA: La casa con [redacted] scale nel buio (thrilling).

[redacted]
LUX: [redacted] principe guerriero (avv.).

CASTELCERIOLO
MACALLE': Di padre in figlio (cineforum).

GAVI LIGURE
IL FORTE: Bamby (animaz.).

[redacted] LIGURE
CRISTALLO: film porno.
IRIS: Due ore meno un quarto avanti Cristo (comico).
ITALIA: Scherzo (comico).
MODERNO: Psycho II (thrilling).

OVADA
LUX: La casa dalle lunghe ombre (drammatico).
MODERNO: La casa con le scale nel buio (giallo).
TORRIELLI: Porky's Today (comico).

SERRAVALLE SCRIVIA
LARA: Cane e gatto (comico).

TORTONA
MODERNO: 2019, dopo la caduta di New York (fantascienza).
SOCIALE: Al bar dello sport (comico).
VERDI: Turbo Time (avv.).

VALENZA PO
SOCIALE: Tuono blu (fantascienza).

ASTI
LUX: Porky's numero 2.
POLITEAMA: chiuso per restauri.
SPLENDOR: Krull.
VITTORIA: Zelig.

CANELLI
BALBO: Sapore di mare.
[redacted] **D'ORO:** Psycho II.

NIZZA
[redacted] Madame Claude.
LUX: Ufficiale e gentiluomo.
SOCIALE: Il [redacted] di Siviglia, opera lirica.
VERDI: Sapore di [redacted]

[redacted] DAMIANO
LUX: Spetters.

CUNEO
CORSO: Flashdance.
FIAMMA: Tuono blu.
ITALIA: Il mondo erotico di Olivia.
NAZIONALE: Porkys n. 2.

ALBA
CORINO: Due [redacted] un quarto avanti Cristo.
EDEN: Tuono blu.

BENE VAGIENNA
ALLODI: La ragazza di Trieste.

[redacted] S. DALMAZZO
[redacted]: Il paramedico.
[redacted] Il paradiso può [redacted] tendere.

BOVES
[redacted] No nukes.

BRA
IMPERO: Dolce e selvaggio.
POLITEAMA: Porky's 2.
VITTORIA: Flashdance.

BUSCA
LUX: [redacted] e ciocia.

CARAGLIO
SPLENDOR: Spetters.

CHERASCO
GALATERI: [redacted] 1984.

CEVA
DORIA: Tenebre.

DOGLIANI
CIVICO: Il filoso, l'arbitro, il calciatore.

FOSSANO
ASTRA: La scelta di Sophie.
POLITEAMA: E.T.

MONDOVI'
BERTOLA: L'[redacted]
ITALIA: Executor.

ORMEA
ARISTON: Profonde tenebre (ore 21).

PIASCO
LA ROSA: Bonnie [redacted] Clyde all'italiana.

RACCONIGI
SAN [redacted] Amore [redacted] fine.

SALUZZO
CIVICO: Paolo Cotechiño, centravanti di sfondamento.
ITALIA: Krull.
SPLENDOR: Fuga dal Bronx.

SAVIGLIANO
[redacted] (pomeriggio); Soldato blu (sera).
RITZ: [redacted]

NOVARA
ASTRA: Sesso caldo.
COCCIA: Re per una notte.
ELDORADO: Flashdance.
VITTORIA: Al bar dello sport.
ARALDO: Tutti per uno.
S. [redacted]: Il conte [redacted]

ARONA
LUX: Krull.
MODERNO: Sapore di mare.
[redacted]: Fuga dal [redacted]
S. CARLO: Il grande uno rosso.

VERBANIA
APOLLO: L'ospedale più pazzo [redacted] mondo.
ARISTON: La [redacted] Sophie.
VIP: Weekend di terrore.
SOCIALE (Pallanza): 48 ore.
SOCIALE (Intra): Una magnum per Marc Queda.

VERCELLI
ASTRA: Shocking, ultima goccia di piacere (v. m. 18 anni).
BELVEDERE: E.T. l'extraterrestre (fantascienza) di S. Spielberg.
NUOVO ITALIA: Flashdance (musicale) di Adrian Lyne; [redacted] Jennifer Beals e Michael Nouri.
PRINCIPE: Vado a vivere [redacted] solo (comico) con Jerry Calà.
VERDI: Vigilante (drammatico) [redacted] Robert Foster e Fred Williamson (v. m. 14 anni).
VIOTTI: Porky's 2, il giorno dopo (comico) con Dan Monahan e Kaky Hunter.

BIELLA
IMPERO: Miriam [redacted] sveglia a mezzanotte.
MAZZINI: 48 ore.
ODEON: Flashdance.
SOCIALE: La [redacted] tappeto giallo.

Con la mostra regionale che si svolge oggi e domani a Fossano

Azione di rilancio dopo la peste del patrimonio suinicolo cuneese

Debellato il morbo con drastiche misure, gli allevamenti sono in piena ripresa - Ora si tende sempre più a produrre in zona capi altamente selezionati per la riproduzione

FOSSANO — La mostra regionale in programma sabato e domenica al [illegible] con la presentazione di alcune centinaia di suini iscritti nei libri genealogici, quindi di razza, conferma che gli allevamenti sono in ripresa dopo la batosta della «peste africana». Lo scorsa primavera furono accertati alcuni casi a Cavallerleone. Per circoscrivere il focolaio e impedire ad ogni costo la diffusione dell'epidemia, la Regione d'accordo con le associazioni di categoria, i veterinari e gli stessi allevatori decisioni drastiche: fu ordinato l'abbattimento di tutti i capi suini anche se ancora sani, presenti nel comune di Cavallerleone, oltre 11 500 capi, le cui carcasse furono bruciate e poi interrate.

Il rigore nella prevenzione che allora poteva anche giustificare la sollevazione di chi si vedeva privato degli allevamenti ha premiato: la «peste africana» è stata non solo fermata ma completamente debellata in meno di due mesi, una rapida e decisa che ha suscitato elogi e ammirazione in Italia come all'estero. E gli allevatori penalizzati con l'abbattimento di migliaia di animali hanno già avuto dalla Regione — che con una apposita legge ha stanziato 2 per il sostegno e la ripresa della suinicoltura del Piemonte — il risarcimento dei gravi danni.

La rassegna suinicola di Fossano è organizzata dal Comune in collaborazione con l'Associazione regionale e quella provinciale degli allevatori. *«Avremmo potuto rinviarla alla prossima primavera* — spiega il dottor Bartolomeo Bovetti, direttore dell'Apa di Cuneo — *abbiamo preferito far svolgere la Mostra in questo periodo per confermare la ripresa degli allevamenti di suini»*.

La «Granda» per numero di porcili e di animali si colloca al primo posto in Piemonte e al settimo posto in Italia. L'anno il censimento ha contato nel Cuneese circa mila suini, secondo esperti gli animali allevati sono almeno 700 mila. Queste cifre indicano l'importanza che il settore riveste nell'economia piemontese.

«A Fossano — continua il dottor Bovetti — *sarà presente il fior fiore dell'allevamento piemontese. I capi esposti verranno analizzati e giudicati non solo dalla giuria ma da tutti gli agricoltori presenti durante il dibattito sulle caratteristiche di ciascun esemplare sotto esame»*.

Fossano si colloca da due anni al centro dell'attenzione regionale per i problemi suinicoli. *«La zona è ricca di allevamenti* — afferma il sindaco Calandri — *si calcola che solo nel territorio comunale vi siano oltre 35 mila capi, ogni settimana il mercato a luogo non solo si comprano e si vendono suini ma dove si discutono anche ad alto livello tecnico le questioni più complesse dell'allevamento, dalla profilassi agli incroci per migliorare la razza»*.

Fino a pochi anni fa gli allevamenti piemontesi dipendevano totalmente dall'Emilia, dalla Lombardia e anche dall'estero per quanto riguarda i capi da riproduzione di alta genealogia. Ora, grazie all'impegno dell'Apa si sviluppa la tendenza a produrre capi altamente qualificati negli allevamenti locali mettendo a frutto le esperienze raccolte fuori provincia.

Gianni De Matteis

Cuneo regge bene ma perde occupati

CUNEO — (g. d. m.) *Continua a crescere nella «Granda» il ricorso dell'industria alla cassa integrazione ordinaria e straordinaria. Lo segnala, preoccupata, l'Unione Industriale di Cuneo in conclusione del sondaggio trimestrale fra propri associati.* «Il settembre scorso, data cui risalgono i nostri rilevamenti — *spiega il direttore degli imprenditori industriali, Damiano Piasco* — provincia 53 con 2800 dipendenti in cassa integrazione ordinaria e 35 aziende con 2500 dipendenti alla integrazione straordinaria. Rispetto alla rilevazione luglio sono aumentate sia le che i dipendenti che fruiscono dell'integrazione salari». *Nel periodo preso in esame la crescita della cassa integrazione si aggira sul 10 per cento.*

I settori più colpiti, aggiungono i dirigenti dell'Unione Industriale di Cuneo il meccanico e il tessile, seguiti dal cartario e quello gomma. In crisi accentuata è anche l'edilizia dove si sono verificati negli ultimi mesi 227 licenziamenti ufficialmente discussi con i sindacati mentre molto più numerosi i casi di piccole aziende che hanno chiuso i battenti mandando a spasso i dipendenti.

La dell'edilizia ha riflessi drammatici sull'industria dell'indotto, dal cemento ai mobilifici molti dei quali stanno smobilitando. Secondo calcoli prudenti dell'Unione Industriale il chiuderà con perdita nella Granda di un migliaio di posti di lavoro, più meno cifra dello anno. differenza del 1982 i senza lavoro hanno oggi ben possibilità di trovare un'altra occupazione.

«E nel raffronto con le realtà industriali altre province — *conclude Damiano Piasco* — Cuneo regge bene. Per il piano non è ancora completamente inclinato mentre altrove stanno rotolando». *Vedremo presto anche a Cuneo i cortei di disoccupati assediare il Municipio e l'Ufficio Collocamento?*

Macchine agricole collinari a Ovada con la lombricoltura in primo piano

Seconda edizione del «Salone» con una serie di dibattiti su agriturismo, problemi della collina, aspetti tecnici economici dell'allevamento dei lombrichi, attrezzature per vigneti

OVADA — Appena il tempo per essere sgombrato dagli espositori «Casa 83», stra arredamento ed allestimento per la casa che si è conclusa lunedì, e il «palazzo delle esposizioni» Ovada è stato subito preparato per ospitare un'altra grande manifestazione. del «Salone Italiano Agricoltura Collinare» che ha aperto i battenti e si concluderà mercoledì 12 ottobre. Si tratta di una rassegna alla seconda edizione che si pone l'obiettivo di fare il punto sui problemi dell'agricoltura collinare. In sostanza, vuole essere ricerca sulle novità del settore, sulle attrezzature, sui prodotti, ma soprattutto sulla programmazione che anno in anno accompagnano gli operatori del settore.

S.I.A.C., infatti, presenta macchine operatrici da collina, attrezzature enologiche, vini, prodotti caseari, carni. Una serie convegni fanno cornice alla manifestazione ovadese. Il primo appuntamento è per stamane, dopo l'apertura prevista per le 10, con il convegno *«L'agriturismo nella legislazione regionale e nazionale»* organizzato dalla Associazione «Terranostra».

Dopo il saluto del presidente provinciale della Associazione, Andrea Possati, no svolte due relazioni, la prima di Donato Castellucci, vicepresidente nazionale di «Terranostra» su *«L'agriturismo legislazione regionale»* e la seconda dell'onorevole Giovanni Rabino, direttore della Coldiretti di Alessandria su *«esigenza di una legge quadro per l'Agriturismo»*. Vi saranno poi due comunicazioni, degli assessori all'Agricoltura della Amministrazione provinciale Alessandria e della Regione Piemonte e dopo il dibattito, i lavori saranno conclusi dal presidente nazionale di «Terranostra» onorevole Roberto Costanzo presiederà il convegno.

La giornata di lunedì è dedicata al «Simposio nazionale di lombricoltura» che quest'anno giunge alla sua edizione dopo il successo registrato lo scorso anno. L'iniziativa ha il patrocinio ministero degli Affari Regionali oltre che della stessa Regione Piemonte e sarà il ministro Pier Luigi Romita aprire il convegno, alle ore 14. Seguiranno una serie di relazioni tutte con riferimento alla lombricoltura: *«Aspetti tecnici ed economici lombricoltura»* (dottor Cesare Pasetti della Società Agricola Pontesuero); *«Scopi metodologie delle ricerche condotte sulla utilizzazione dei fanghi industriali per l'alimentazione dei lombrichi»* (professor Currado dell'Università di Torino); *«Tematiche sugli smaltimenti dei fanghi industriali in Italia attuali soluzioni e prospettive per la lombricoltura»* (dottor Gisotti dell'Università Torino); *«Risultati di laboratorio dell'humus prodotto lombrichi alimentati con fanghi industriali»* (professor Piccone dell'Università di Torino); *«Relazione sugli esperimenti compiuti presso i centri di Roma con l'humus lombrico su diversi tipi di coltura in serra ed in aperto»* (dottor Bartolini della Federazione Consorzi di Roma dottor Parina dell'Istituto Sperimentale di San Remo); *«Relazione sul fattore di fertilità dell'humus di lombrichi»* (professor Tomati del Cnr di Roma); *«Progetto di ricerca finalizzato sulla lombricoltura»* (dottoressa Paolis della Tecnoalimenti di Milano; *«Problemi riguardanti mangimi per l'allevamento pesci - possibilità di utilizzazione della farina di lombrico e risultati delle prime sperimentazioni»* (dottoressa Roboni dell'Acquacoltura Italia e dottor Politi responsabile ricerche Arena); *«Attualità e prospettive della meccanizzazione per la lombricoltura»* (ingegner Marsaglia);

Martedì 11, con inizio alle ore 9, si svolgerà il *«secondo convegno nazionale dell'impiego del aereo in agricoltura»* al quale prenderanno parte eliconsorzi del Piemonte, Lombardia e dell'Emilia.

Per l'ultima giornata del Siac, mercoledì 12 ottobre, è previsto incontro promosso dall'Unione provinciale agricoltori di Alessandria nel corso del quale svolte due relazioni di docenti universitari illustranti i problemi della collina a carattere nazionale, regionale e locale.

A margine tutte queste iniziative altamente specializ- vi anche manifestazione più alla portata di tutti. Si tratta delle prove pratiche e tecniche di attrezzature per i vigneti che si potranno vedere domenica pomeriggio nella azienda agricola Castello di Tagliolo in località Pian del Prato. L'orario di visita al Siac è dalle 9 alle 19 di tutti i giorni.

Renzo Bottero

I parenti che aiutano a vendemmiare devono essere «regolarmente assunti»

Il rigore dell'Ispettorato del lavoro si è abbattuto sull'Oltrepò

VOGHERA — *Per parecchi viticoltori dell'Oltrepò quella di quest'anno sarà una vendemmia amara. Oltre a dover vendere l'uva a prezzi che arrivano appena a coprire i costi, dovranno pagare multe salate per violazione delle sulla assunzione.*

L'Ispettorato del lavoro ha inviato i propri incaricati nelle zone viticole per controllare se le persone impegnate nelle operazioni vendemmiali sono state assunte regolarmente, e quindi il versamento all'Inps dei relativi contributi.

Pochissimi stati trovati in regola: gli ispettori hanno verbalizzato le infrazioni e a carico degli inadempienti verrà comminata multa che in qualche caso potrà raggiungere i 600 mila lire.

Qualcuno ha protestato, accusando l'ispettorato lavoro severità, l'agricoltore Oreste Ferrara, 63 anni, abitante a Montecalvo Versiggia in frazione Cerchiara, proprietario di pertiche di terreno il quale è stato multato per essersi fatto aiutare nella raccolta dell'uva cugino e anni, e dalla moglie di questi, 58 anni.

«Sono venuti da me due ispettori vendemmiando, dichiarando che mio cugino e moglie non erano in regola. Ho fatto presente che da sempre ci aiutiamo a vicenda, quando c'è da raccogliere l'uva. Viviamo nello stesso paese, è assurdo che debba pagare una multa per scambio di lavoro».

e. g.

Missili: Usa stupiti per le voci sulla rottura delle trattative

La notizia si è diffusa all'Aia, ma i portavoce del Dipartimento di Stato americano affermano di non avere alcuna informazione al riguardo - «No comment» alla Casa Bianca

WASHINGTON — Nessuna conferma si è avuta questa notte dal Dipartimento di Stato alle voci rimbalzate dall'Aja di un possibile ritiro dell'Urss dai negoziati sugli euromissili. Un portavoce del Dipartimento di Stato si è detto completamente all'oscuro: «*Sono privo di qualsiasi informazione riguardo ad un ritiro sovietico dai colloqui*».

Neanche negli ambienti della Casa Bianca è stato possibile trovare qualche indizio dell'asserita possibilità che i sovietici si ritirino dai negoziati di Ginevra sulle forze nucleari intermedie.

Funzionari dell'esecutivo Usa sono apparsi ignari delle voci stesse rimbalzate dall'Aja, e quindi non sono stati in grado di pronunciarsi minimamente al riguardo.

La voce che l'Unione Sovietica «*potrebbe abbandonare da un momento all'altro la trattativa di Ginevra sugli Stati Uniti sulla riduzione degli euromissili*», si era diffusa

La preoccupazione [illegible] Usa, vicini al capo della delegazione degli Stati Uniti a Ginevra, Paul Nitze, in margine alla sessione dell'Aja dell'assemblea dell'Atlantico del Nord.

Dopo un intervento di Nitze di fronte all'assemblea, gli alti funzionari avevano detto a un gruppo di giornalisti che i delegati sovietici potrebbero lasciare il negoziato di Ginevra anche prima della fine della sessione in corso, avviata il 6 settembre.

«*La trattativa* — questa è la preoccupazione degli Stati Uniti — *potrebbe poi riprendere fra sei mesi, una volta cominciata l'installazione degli euromissili della Nato. Il negoziato ricomincerebbe, allora, praticamente daccapo, su basi diverse*».

Il primo ministro greco Andreas Papandreu ha intanto riaffermato la sua opposizione al dispiegamento degli euromissili e si è rallegrato per i progressi ottenuti dai Paesi della regione per [illegible] denuclearizzata dei Balcani.

«*Non un missile in più in Europa, neanche uno*», ha esclamato Papandreu in un discorso in cui salutava i partecipanti ad un congresso mondiale di medici per la prevenzione della guerra nucleare.

Arafat sempre più solo

TRIPOLI (Libano) — Arafat, sempre più solo, ha chiesto aiuto ad Andropov. Il leader palestinese e i fedayn che gli sono rimasti [illegible] ormai accerchiati dalle truppe siriane e dai palestinesi filo-siriani. Questi ultimi hanno accusato il capo dell'Olp di avere ordinato l'esecuzione di 12 dissidenti nella città di Tripoli (Libano Settentrionale).

Talal Naji, esponente del Fronte popolare per la liberazione della Palestina — comando generale —, ha detto che Abu Musa (il capo della battaglia di Arafat) «*ha ordinato ai suoi combattenti il 28 settembre scorso di massacrare i nostri uomini a Tripoli*».

La Cia: «Venne abbattuto per errore il Jumbo nello spazio aereo russo»

NEW YORK — *I russi avrebbero abbattuto il Boeing sudcoreano «per errore». Lo avrebbero infatti scambiato per un ricognitore militare Rc-135. E' quanto afferma il New York Times, asserendo che questo è il risultato un'indagine effettuata dagli esperti della Cia. Il rapporto dei servizi segreti — afferma l'autorevole quotidiano — è stato consegnato a Reagan tre settimane fa, ed era destinato a rimanere segreto.*

La Cia ha anche recisamente smentito, definendole «assolutamente ridicole e del tutto irresponsabili», *le affermazioni di un suo ex agente secondo il quale la stessa avrebbe piazzato uno speciale equipaggiamento per attività di spionaggio a bordo dell'aereo sudcoreano abbattuto dal caccia sovietico il primo settembre scorso, e lo avrebbe deliberatamente fatto deviare nel territorio sovietico.*

E' stato l'ex agente della Cia Ralph McGehee a fare queste affermazioni ieri in un convegno con studenti di un istituto universitario dello Utah, McGehee è stato per 25 anni al servizio della Cia, il quale ha poi criticato dopo il suo ritiro dal servizio alcuni anni fa. Tra l'altro ieri egli ha anche detto che il governo americano ha operato insieme al governo sudcoreano per servirsi deliberatamente del «Boeing» per una missione di spionaggio al di sopra del territorio sovietico.

«Si è trattato di un tragico evento, dove naturalmente la colpa di quel che è successo è di chi ha organizzato l'aereo».

Questa la risposta di un esperto del ministero degli Esteri sovietico, Vladimir Petrovsky, ai giornalisti che gli chiedevano se riteneva che l'abbattimento del Jumbo sudcoreano con 269 persone a bordo fosse stato un atto voluto. Kal è stato abbattuto dal caccia sovietico il primo settembre mentre si trovava nello spazio aereo dell'Urss.

L'alto funzionario sovietico di cui sopra accennato al fatto che il suo governo ritiene che l'apparecchio fosse un aereo spia e che nella zona in cui è stato abbattuto fosse in corso una vasta operazione dei servizi segreti statunitensi.

Germania Est Espatria uno per sapere

BONN — Ben grande sforzo è costato a un giovane autostoppista della Germania Est passare la fatidica frontiera con la Germania Ovest. Il guaio è che pare non ne valesse la minima intenzione.

Il ragazzo — ha diciassette anni — non ha fatto altro che salire di nascosto sul rimorchio di un camion parcheggiato in una stazione tedesco-orientale di servizio lungo l'autostrada di Berlino, così modo come un altro per «rimediare» un passaggio, sempre per Magdeburgo. Solo che poi si è addormentato e, dicono le guardie di frontiera, si è risvegliato quando ormai si trovava nella Germania Ovest.

Ciad e Libano Parigi spende 300 miliardi

PARIGI — La presenza militare francese nel Ciad e nel Libano è finora costata all'erario di Parigi un miliardo di franchi, l'equivalente di 300 miliardi di lire. Lo ha dichiarato all'Assemblea nazionale il primo ministro francese Pierre Mauroy in chiusura del dibattito sulla politica estera.

Nel suo intervento conclusivo Mauroy ha anche reso noto che il 13 per cento della forza d'azione rapida francese, il corpo speciale attualmente in formazione, è mobilitato sui due campi di operazione, precisamente 3000 uomini (2000 soldati e 1000 marinai) e poco più di 2500 uomini nel Ciad.

Torturato e ucciso un leader sindacale

SAN SALVADOR — Gli squadroni della morte hanno fatto altre quattro vittime. Si tratta di Santiago Hernandez, segretario generale della federazione salvadoregna unitaria; Dora [illegible] Castillo, docente presso la facoltà di chimica; José Antonio Garcia Vasquez, un professionista; e Victor Quintanilla Ramos, sindaco della città di Usulutan.

I loro cadaveri sono stati trovati in un quartiere settentrionale della capitale. Tutti e quattro erano stati torturati. Al braccio destro, attaccate con nastro adesivo, avevano copie di un comunicato con le rispettive generalità.

La responsabilità delle uccisioni è stata rivendicata dalla «*Brigata anticomunista Maximiliano Hernandez Martinez*». «*Sono stati giustiziati* — dice il comunicato — *perché sono stati colpevoli di alto tradimento verso la patria*».

I «giustizieri» hanno inviato un nastro a una emittente televisiva locale che mostra i quattro [illegible]

Aspri combattimenti sono stati intanto ingaggiati da pattuglie dell'esercito salvadoregno e guerriglieri di sinistra nei pressi di Cinqera, una città di importanza strategica nella provincia di Cabanas.

Consegnati all'Irak i «Super Etendard» francesi

PARIGI — I cinque modernissimi caccia bombardieri «Super Etendard» forniti dalla Francia, che li costruisce all'aeronautica militare irachena hanno già lasciato il Paese per la loro nuova destinazione. Il governo francese aveva in precedenza inviato a Bagdad un certo quantitativo di «Exocet» i micidiali missili terra-aria che costituiscono il principale armamento dei «Super Etendard» e la cui efficacia si è dimostrata appieno nel recente conflitto tra Argentina e Inghilterra. I cinque «Super Etendard» dipinti in grigio e senza alcun contrassegio hanno decollato in serata dalla base aeronavale di Landivisiau, in Bretagna, con alla cloche piloti francesi. La consegna avverrà in un punto imprecisato del Mediterraneo e con l'occasione i piloti francesi daranno il cambio ad equipaggi iracheni.

Il [illegible] di Asterix può [illegible] pacifista

VIENNA — «Asterix», il popolare e baffuto eroe dei cartoni animati, l'indomito combattente romani e vichinghi, non potrà perorare la causa di quanti si battono in Austria contro la costruenda centrale atomica che sorge ad una quarantina di chilometri da Vienna.

Il tribunale della capitale ha infatti condannato due pacifisti austriaci del «Movimento antinucleare 5 novembre» ad una ammenda complessiva di circa due milioni di lire per il reato distribuito, senza l'autorizzazione del «papà» di Asterix, al secolo il francese Alberto Uderzo, e della casa editrice che lo stampa e distribuisce, un opuscolo con le avventure del «nostro» contro i responsabili della costruzione della centrale.

Premio letterario a Nando Dalla Chiesa

[illegible] — Uno dei due riconoscimenti speciali per «meriti acquisiti nell'attività professionale ed artistica» verrà assegnato dal premio nazionale di poesia «Minturno» a Nando Dalla Chiesa, figlio del generale dei carabinieri Carlo Alberto, assassinato dalla mafia assieme alla giovane moglie Emanuela Setti Carraro, per il recente saggio «Mafia e potere oggi».

Rimprovera 2 motociclisti gli sparano: è moribondo

NAPOLI — Un assistente di volo, Eugenio Vecchione Buonocore, di 30 anni, di Napoli, è stato ferito alle gambe da due colpi di pistola in una lite per motivi di viabilità. Gli hanno sparato due giovani su una motocicletta in via Cannole. L'assistente di volo aveva rimproverato il guidatore perché aveva per investirlo. Il conducente della motocicletta si è fermato, è tornato indietro e il giovane che era sul sellino posteriore ha estratto la pistola sparando alcuni colpi dei quali uno ferito Vecchione Buonocore. Portato in ospedale dai soccorritori l'uomo è rimasto ricoverato. La prognosi è riservata; gli dovranno estrarre i proiettili.

Strozza lentamente il cane infedele

ROMA — La Lega antivivisezione italiana ha denunciato alla pretura il pastore sardo Giovanni Antonio Faedda che ieri pomeriggio ha «giustiziato» il proprio cane colpevole di aver sgozzato trenta pecore del suo gregge. In base all'art. 727 del codice penale, il pastore è passibile di una multa che oscilla dalle 40 mila alle 120 mila lire.

Giovanni Antonio Faedda ha legato una corda intorno al collo del cane e fissando l'altra estremità al paraurti della sua auto ha trascinato per una decina di minuti l'animale davanti al raccapriccio di alcuni automobilisti. Una donna a fine al disumano «spettacolo» avvisando due agenti della Criminalpol in servizio nella zona. Costoro hanno bloccato la vettura di Giovanni Antonio Faedda e consegnato il cane, ormai agonizzante, a un veterinario che è costretto a sopprimere l'animale

Spagna: sgominata banda con 11 italiani

MADRID — La polizia ha sgominato una banda, comprendente 11 italiani e due spagnole, responsabile di assalti contro treni e furgoni postali in Spagna, arrestandone i membri nel quadro di operazioni svoltesi negli ultimi due mesi. Lo riferisce un comunicato del capo della polizia giudiziaria spagnola, Francisco [illegible]. Secondo il comunicato gli arrestati sono: Michele Armini, Paolo Piconi, [illegible] Armini, Nazzareno Buffone, Patrizia Piconi, Stefania Rosica, Settimino Piconi, Francesco Piconi, Vittorio Nuccitelli, Franco Tranquini e Cernedo Nicolente, oltre ad Angela ed Elisa Tomas Sachez. Il gruppo è accusato di aver assalito cinque furgoni postali e un ufficio postale impadronendosi di forti somme in valuta di vari paesi e in oro.

L'ex SS Barbie ricorre alla Commissione europea

[illegible] — La Commissione europea dei diritti dell'uomo verrà investita dal caso Barbie, l'ex ufficiale nazista in attesa di essere processato in Francia per crimini contro l'umanità. Lo ha annunciato il suo avvocato difensore, Jacques Verges, all'indomani della decisione della Corte di cassazione di respingere il ricorso contro il rifiuto della Corte di appello di Lione di concedere la libertà al criminale nazista.

LS, la nuova Opel Kadett

SUPERACCESSORIATA SUPERCONVENIENTE

SOLO L. 9.538.800

MOD. 1200 CC
IVA INCLUSA
FRANCO
CONCESSIONARIO

Un'auto superconfortevole, superifinita, superaccessoriata.

Smettete di sognare: oggi un'auto così può essere vostra ad un prezzo veramente conveniente. E' la LS, la nuova Opel Kadett che vi offre prestazioni d'altissimo livello esaltate da un superequipaggiamento compreso nel prezzo di listino: TETTO APRIBILE IN METALLO / VERNICE METALLIZZATA / CERCHI IN LEGA / 5ª MARCIA / LAVATERGILUNOTTO.

LS, la nuova Opel Kadett, è 1300 cc, testata in lega leggera a flusso incrociato e albero a camme in testa, 75 CV, 162 Km/h, 16,6 Km/lt a 90 Km/h. Oppure 1200 cc, stessi superaccessori della 1300, 150 Km/h.

Scoprite subito dal vostro Concessionario Opel-GM il fascino e la convenienza della nuova Opel Kadett LS.

ASSISTENZA QUALIFICATA ▮ RICAMBI ORIGINALI IN OLTRE 800 CENTRI DI SERVIZIO OPEL IN TUTTA ITALIA.

GMAC: FINANZIARIA GENERAL MOTORS PER L'ACQUISTO CON COMODE RATEAZIONI.

OPEL
La strada dell'intelligenza.

Benvenuto: tasse per i Bot e Cct

Una proposta ■ segretario Uil - Chiesta anche l'abolizione del punto unico di contingenza

ROMA — Anche ■ Uil scende in campo nel dibattito sulle misure fiscali per risanare l'economia. ■ lo fa con il segretario Giorgio Benvenuto che lancia alcune proposte destinate ■ far discutere e a innescare nuove polemiche: tassazione dei Bot, dei Cct (o riduzione degli interessi sui titoli di Stato), eliminazione del punto unico ■ contingenza.

«*I 50 mila miliardi di interessi passivi corrisposti dallo Stato sono esenti da ogni forma* ■ *imposizione* — ha detto ieri Benvenuto in ■■■ conferenza stampa —. *La sottrazione* ■■■ *tassazione* ■ *tale forma imponente di reddito si traduce in un minore gettito oscillante fra un minimo di 11 mila miliardi (in caso* ■ *tassazione proporzionale)* ■ ■■ *massimo di 18 mila miliardi (criterio della progressività). Una vera politica dei redditi non può non tener conto* ■ *questo*». ■ ha aggiunto: «*Se è vero,* ■■■ *si potrebbe obiettare, che tali interessi rappresentano né più né* ■■■ *una ricostituzione del valore reale del capitale decurtato dall'inflazione, è anche* ■■■ *che la scala mobile rientra* ■ *pieno titolo nell'imponibile*».

Questo non è che un aspetto, ha precisato il segretario generale della Uil, della più generale lotta all'evasione ed erosione fiscale che ancora è ben lungi dall'essere vinta, specialmente ■■■ fronte del lavoro autonomo.

Secondo dati ■■ ministero delle Finanze, riferiti al 1981, al di sotto di 6 milioni di red■■■ ■■■■ vi era il 24 per cento dei lavoratori dipendenti, il 74 per cento dei pensionati, il 61 per cento degli imprenditori, il 30 per cento ■■ professionisti.

A questo fine, uno strumento utile può ■■■■ l'accertamento presuntivo ■ reddito, come già avviene in molti Paesi europei. Il leader della Uil si ■ poi soffermato su un altro tema scottante: la scala mobile. «*A fine anno do*■■■■ *fare* ■■■ *verifica dell'accordo* ■■■ *22 gennaio. Il problema* ■■■ *è tanto quello delle frazioni di punto, ma* ■■■ *punto unico, che non può più essere sostenuto. Esso infatti finisce per* ■■■■ *largamente punitivo per vaste fasce rappresentate dal sindacato. L'appiattimento* ■ *un fenomeno* ■■■ *che non può non preoccupare tutti*».

POZZUOLI, ESODO PER 30 MILA MA NON C'E' POSTO PER TUTTI

Soltanto 10 mila persone possono trovare — fino ■ oggi — una sistemazione - «Non possiamo continuare a vivere con il terremoto» - Requisite 321 abitazioni, ■■■ 2200 ordini di sgombero

POZZUOLI — Anche oggi un'atmosfera da tragedia. Il grande esodo ■■■■ famiglie è incominciato, ma le cifre dicono che l'agonia di Pozzuoli, tormentata ■■■ settimane dalle continue ■■■■ di terremoto, è soltanto agli inizi. Trentamila persone devono abbandonare la città. Ma le strutture per accoglierle sono, per ora, drammaticamente insufficienti. I soccorsi si riassumono in queste cifre: 900 roulottes, 1200 tende, 311 abitazioni requisite, altri ■■■ ordini di sgombero. I posti disponibili — per ora — non superano i 10 mila.

Ieri, dopo l'ennesimo vertice ■■ prefettura ■■■ i sindaci della zona Flegrea, il ministro per la Protezione civile Vincenzo Scotti ha dato ordine ■ tecnici (genio civile ■ vigili ■■ fuoco) di compiere un'ispezione tecnica sulle abitazioni del centro storico. «*Vogliamo verificare* — spiegano i responsabili — *quali sono le case ancora abitabili in modo da evitare ulteriori paure alla popolazione*».

Ma la gente è sfiduciata e non crede ai funzionari pubblici. «*Non possiamo conti*■■■■ ■ *vivere* ■■ *una terra che travalla continuamente* dicono i cittadini di Pozzuoli —. *Vogliamo andarcene da questa zona maledetta*».

POZZUOLI. LA DISPERAZIONE DEGLI SFOLLATI

Tutti i giorni si ripete la stessa ■■■■ decine ■ famiglie ■■■■■ alla meglio i pochi oggetti ■ casa che rie■■■■ ■ recuperare e aspettano per la strada che i camion militari passino a raccogliere cose ■ persone. Dove andrà questa gente? Negli alberghi ■■■■ costa domiziana, come già ■■■ avvenuto tre anni fa per il terremoto.

Ma i posti sono insufficienti. Alberghi, vani requisiti, roulottes, bungalows e tende non bastano per tutti. I funzionari della prefettura hanno setacciato ieri i villaggi Coppola di Pineta ■■■■ Castel Volturno ■ Mondragone ■■■ ricerca di stanze libere. Altri centri saranno «battuti» nei prossimi giorni.

Ieri lo sciopero generale proclamato da Cgil, Cisl e ■■■ ■ stato sospeso. La notizia che nelle prossime ore Pozzuoli potrebbe essere investita ■■■ ■■■■ scossa pericolosa (5°-7° grado della scala Mercalli) com'è avvenuto martedì o da fenomeni eruttivi (la ■■■ ■■ è vulcanica) ■■ gettato la popolazione nel più profondo sconforto. «*Non abbiamo più fiducia in nessuno* — dice la gente —. *Il terremoto è* ■■ *agguato e può distruggere le nostre case* ■■ *un momento all'altro*».

Così migliaia di persone sono costrette ■■ abbandonare abitazioni, mobili e ricordi per cercare scampo altrove, per ■■■ vivere continuamente sotto la ■■■■■■ del sismo. ■■■■ case rimaste vuote si segnalano episodi ■ sciacallaggio. E ■ tensione è ■■■ che basta il minimo grido di allarme a provocare il ■■■■ E' accaduto ieri. Qualcuno, per fare ■■■ scherzo, ■■ telefonato in alcune famiglie: «*Allarme fra poco c'è il terremoto!*». Migliaia ■ persone in preda al terrore ■ ■■■■ riversate sulla strada.

Versano meno soldi al fisco per finanziare i pacifisti

Adesione di 1600 contribuenti alla «campagna per l'obiezione fiscale»

ROMA — Quasi millesicento persone hanno ■■■■ ■■■ seconda «*campagna per l'obiezione fiscale* ■■■ ■■■■ *militari*» ■■■■■■ quest'anno ■■ quattro organizzazioni pacifiste e non ■■■■■■ In pratica, consegnando il modello 740 per la dichiarazione dei redditi dell'82 hanno specificato (presentando una ricevuta) di ■■■■ versato il cinque ■ ■■■■■ per cento ■■■■ tasse cui erano soggetti a favore della campagna.

■ motivo per cui si è ■■■■■ proprio questo ■■■■ ■■■ ■ detrazione esiste: è ■ stessa percentuale con cui il bilancio della ■■■■■ incide sul bilancio complessivo dello ■■■■■ I dati definitivi della campagna sono stati esposti ieri in un incontro con i giornalisti nella ■■■ ■■■■■ ■■■ «*Lega per* ■ *disarmo unilaterale*», che ■■■ promosso l'iniziativa insieme ■■■ ■ Movimento nonviolento, la Lega obiettori ■ coscienza ■ il Movimento internazionale per ■ riconciliazione.

Le adesioni hanno fruttato circa 90 ■■■■■■ di lire, versati ■■■ cosiddetto «*Fondo Pertini*».

■■■■ ■■■■■ l'assegno ■ stato inviato al ■■■■■■■ della Repubblica, ■ quale sono stati suggeriti anche gli interventi ■■■ realizzare. «*L'anno scorso* — ha detto Paolo Pietrosanti, ■■■■■■■■ — *Pertini rifiutò i 13 milioni raccolti con la prima campagna. Con quei soldi, decidemmo di acquistare un terreno di 13.500 metri quadrati a Comiso* ■■■■ *finante con la base missilistica.* ■ ■■■■ *quest'anno abbiamo proposto: concludere con l'acquisto* ■ *quel terreno, ricerche sulla difesa popolare* ■■■■ *violenta* ■ *progetti* ■ *favore dei Paesi del* ■■■■ *Mondo*».

«*Il 12 ottobre* — ha aggiunto Pietrosanti — *andremo in delegazione al Quirinale per chiedere conto* ■■■ *soldi. Nel* ■■■■ *che Pertini rifiuti* ■■ ■■■ *stra offerta, ci impegneremo noi a realizzare i programmi che abbiamo proposto*».

Secondo i ■■■ questionari raccolti ■■■ promotori tra ■■■ loro che hanno aderito ■■■ campagna, ■ 26,8 per cento degli obiettori ■ costituito da impiegati. Seguono insegnanti (19,9 per cento), operai (10,4), liberi professionisti (8,3), studenti (7,6).

Il cancro potrebbe essere una malattia psicosomatica

Convegno di studiosi a Milano - Il rapporto tra il tumore e gli stress

MILANO — *Evitate gli stress, gli stati ansiosi, le malinconie, le delusioni. Curate la vostra igiene mentale. Il trauma psichico getta l'individuo in uno stato* ■ *debolezza che non è solo organica. E il cancro è in agguato.*

E' il messaggio lanciato da un singolare convegno sul cancro in via di svolgimento ■ *Milano col patrocinio dell'en*■ *provinciale. Si chiama* «Cancro perché». *La* ■■■ *singolarità* ■■■ ■ *un approccio diverso da quello tradizionale al «problema-cancro».*

E' l'approccio della psichiatria, che toglie per ■■■ *momen*■ *l'attenzione dalla malattia. per spostarla sul malato. Ma non si tratta solo* ■ *dare* ■■■■ *psicamente più spazio* ■■■ *sa*■■■ *mentale degli ammalati* ■ *cancro, nel programma del congresso vi è ben più: si tratta di dare al cancro* ■ *patente* ■ «malattia psicosomatica». *Un'affermazione che lascia molti dubbiosi, anche in presenza* ■ ■■■■■■ ■ *autorevoli relazioni.*

■■■ *Ferruccio Antonelli, presidente della società italia*■■■ *di medicina psicosomatica, «il rapporto tra psiche* ■ *cancro è* ■■■■■■ *lontano* ■■ *una conclusione soddisfacente: non è* ■■■ *conquista della scienza ma solo un affascinante capitolo ancora aperto».*

Egli ■■■■■ *però* ■■■ *può* ■■■ *ammettere che* «troppo spesso il tumore insorge in significativo rapporto cronologico con un grave trauma psichico». «Ma la cosa — continua — non stupisce: il crollo della situazione immunitaria che conduce ■■■ neoplasia ha, nella ■■■ eziologia pluri-fattoriale, anche lo stress».

Gli studiosi di questi pro■■■■■ *sono però* ■■■■■■ *più in là; Antonelli cita Booth,* «che ha ■■■■■■■■ alcuni tratti caratteristici che possono ■■■ intravedere ■■■ ■■■■■■ di cancro». *In questo quadro i cancerosi potenziali sarebbero* ■■■■■■■■ *introversi, riservati, frustrati,* ■■■ ■■■ *tendenze compensative* ■ *dominare l'ambiente. Essi si ammalerebbero quando* ■■■■ *loro* ■ ■■■■■■■■ *elemento esistenziale considerato particolarmente importante.* ■ *cancro,* «rappresenterebbe simbolicamente la sostituzione ipertrofica ■■■■■■ dell' "oggetto perduto", quasi un equivalente somatico».

STAMPA SERA
Michele Torre
direttore responsabile
Carlo Bramardo
vicedirettore

Editrice LA ■■■■ S.p.A.
■■■■■■■ Giovanni Agnelli
Amministratore Delegato e Direttore Generale
Marco Benedetto
Consiglieri Vittorino Chiusano
Umberto Cuttica
Giovanni Giovannini
Carlo Masseroni
Francesco Paolo Mattioli
Sindaci Alfonso Ferrero (presid.)
Luigi Demartini
Giovanni Peradotto

Stabilimento tipografico: Edit. La Stampa S.p.A. - Via Marenco, 32 - 10126 Torino

■ 1983 Edit. LA STAMPA S.p.A.

CERTIFICATO N. 909 DEL 21-12-1982

Temperatura ■ Torino, ore ■ +14

■■■■ ■■■■

VISTO: cielo nuvoloso, con isolate precipitazioni. ■■■■ LITA': generali■■■■ ■■■■ in pianura, per banchi di nebbia ■ foschie dense. VENTI: deboli. TEMPERATURA: stazionaria. TENDENZA DEL TEMPO: nuvoloso.

all'estero ieri

Atene	+13	+30
Berlino	+12	+22
Buenos Aires	+20	+31
Lisbona	+16	+26
Londra	+11	+18
Mosca	+ ■	+10
New York	+16	+28
Parigi	+11	+17
Singapore	+23	+31
Tokyo	+17	+23

in provincia (ore 8)

Aosta	+ 6
Alessandria	+14
Asti	+13
Cuneo	+14
Novara	+13
Vercelli	+15
Genova	+19
Imperia	+19
Savona	n. p.

in Italia (ore 8)

Venezia	+14
Milano	+15
Bologna	+16
Ancona	+14
Roma	+14
Napoli	+16
Bari	+17
Reggio C.	+19
Palermo	+21
Cagliari	+19

I ghiacciai scendono a valle (ma impiegheranno millenni)

AOSTA — *La glaciazione terrestre* ■ *ripete ogni centomila* ■■■ *e l'ultima, cominciata ottantamila anni fa, si è conclusa quindicimila* ■■■ ■■ *sono. Sicché* ■ *fenomeno* ■■■ *dovrebbe ripetersi prima di qualche migliaio di anni.*

Le affermazioni sono di Michel Vallon, ■■■ ■■■■■■ ■ *glaciologia di Grenoble il quale ha aggiunto che le* ■■■■ *grande glaciazione restano inspiegabili e che potrebbero* ■■■■ «*un'origine astronomica,* ■■■■ *la conse*■■■■ *della congiunzione* ■ *fenomeni quali gli equinozi, le variazioni dell'asse terrestre* ■ *della* ■■■ *ellisse*

■■■ *studiosi francesi hanno constatato che quest'anno i ghiacciai delle Alpi* ■■■■ *in buona salute e* ■■■ *la loro avanzata si è iniziata* ■■■ ■■■ *divenendo più consistente a partire dal 1970. Vien citato* ■■■ *esempio* ■ *ghiacciaio dei Bossons che scende* ■■■ *quasi sulla strada alle porte di Chamonix ed il cui avanzamento* ■ *stato l'anno scorso* ■ *quaranta metri. Impressionante l'avanzamento* ■■■ *ghiacciaio Blanc,* ■■■ *massiccio degli Ecrins, in Alta Savoia, che è giunto* ■■ *inghiottire la* ■■■ *latteria che conduce al rifugio del Club Alpino francese, rendendo necessaria* ■ *creazione* ■ ■■ ■■■■■ *passaggio*

A Saas Fée, nel Cantone elvetico del Vallese, l'avanzata del ghiacciaio ■ *Fée è* ■■■■ *minacciosa* ■■■ *richiedere l'intervento dell'artiglieria per far precipitare alcuni seracchi* ■■■ ■■■■■■■■ *di investire una rete* ■ *sciovie utilizzate* ■■■ *migliaia* ■■ *sciatori.*

DA OGGI motorcar

SI FA IN SEI.

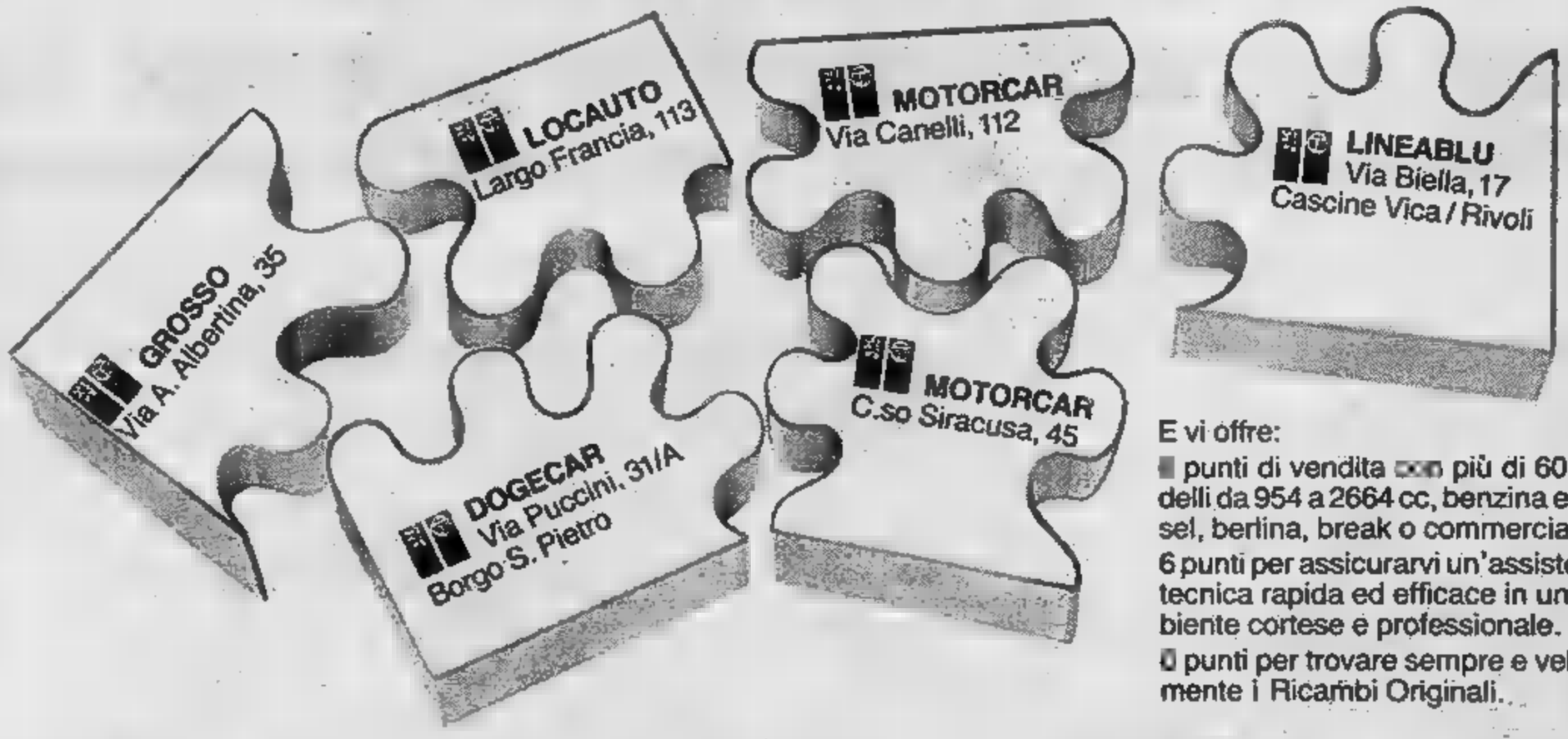

E vi offre:

punti di vendita con più di 60 modelli da 954 a 2664 cc, benzina e Diesel, berlina, break o commerciali.

6 punti per assicurarvi un'assistenza tecnica rapida ed efficace in un ambiente cortese e professionale.

punti per trovare sempre e velocemente i Ricambi Originali.

CONCESSIONARIO PEUGEOT TALBOT.

ECONOMICI

45 Ville, app., cascine per vacanze, acq.-vend.

ALASSIO ampio ingresso 2 camere più 1 singola sala cucina bagno 2 balconi 100 mt mare L. 165 milioni. 0182 401.54.

impresa vende direttamente alloggi nuovi termo autonomo 50 mt mare. Dilazioni. Tel. 0182 50.993.

ARTESINA nuova costruzione bilocali pronta consegna da L. 16 milioni più mutuo. Gabetti, tel. 019 37.310.

AVIGLIANA km. 2 al cosuttore vende nel villaggio Selene ultimi ville con giardino privato soffitto a tutta luce riscaldamento indipendente a metano permute e dilazioni. Tel. 938.873 - 931.1995.

BUTTIGLIERA Alta villaggio Le Fronde libera villetta salone 3 camere cucina 2 servizi mansarda terrazzo giardino. Gabetti tel. 596.464.

CASA con orto vendo 12 milioni dilazionati. Tel 0124 312.01 ore ufficio.

CIRIE' villetta indipendente con triplice 6 camere 2 bagni grande mansarda 2 cave terreno. Tel. 920.0275.

30 km da Torino abbo 2 camere servizi sottotetto terrazzo coperto 30 L. 37 milioni. Tel. 908.77.01

CHIAVENO da «Val Sangone Immobiliare» piazza Giovanni XXIII n. 10 tel. 937.6227 aperta tutti i pomeriggi sabato e domenica tutto il giorno tratta i Valli immobili per acquisti e vendite in zona.

impresa vende villa bifamiliare mq per alloggio a km 37 da Torino a L. mila al mq. Telefonare 0141 488.163.

LAIGUEGLIA Punta Tacuara, in 30 di nuova po- te con splendida vista golfo a soli 300 m mare vendiamo locali metratura ingressi indipendenti, giardini terrazzo confort. Gabetti, tel. 019 37.310.

LOANO impresa vende direttamente nel nuovo complesso residenziale «Loano 2» bi-trilocali termo autonomi da L. 40 milioni più mutuo. Tel. 019 658.579.

MONTOSO impresa vende ultimi alloggi duplex con mansarda 30 milioni e mutuo. Visite in condominio Solarium alla domenica. Tel. 233.822.

PIETRA Ligure centralissimi bilocali nuovi vista mare garages canone. Iva 2%. Dilazioni. Tel. 019/671.661/2.

PINEROLO km. 15 Rivalta vendo villa panoramica posizione soleggiata terreno mq 4000 Terrasarena 938.873-931.1995.

Lauca-Gallipoli bilocali fronte spiaggia, 1 milione prenotazione, 4 milioni a un mese, 11 milioni mutuo, resto mensilità senza interessi fino consegna giugno '84. Prenotando subito una grande sorpresa. Tel. 011 761.591.

S. FRANCESCO al Campo struttura di villa una bifamiliare 7 camere 3 bagni taverna box terreno. Tel. 920.3878.

S. STEFANO Mare privato vende nuovo bilocale in palazzina, vista mare L. 62 milioni. Anche lunghe rateazioni. Telefonare 0182 90.468.

SANREMO strada Solaro 134 in elegante residence con parco servizi centralizzati vendonsi bilocali. Tel. 0184 63.405.

SARDEGNA Golfo Marinella vendiamo appartamenti in villaggio sul mare da L. 1 milione 100 mila al mq. reddito garantito, Casavacanze tel. 011 515.721.

VALCONA di Monesi nuova costruzione posizione panoramica pronta consegna mono-bilocali da L. 16 milioni contanti bi L. 6 milioni comode rate mensili. Gabetti tel. 019 37.310.

VALDELLATORRE villetta indipendente 5 vani taverna 3000 mq giardino L. 150 milioni Grenaldi Revel 563.2832.

VENDESI ville e strutture nelle zone di Frejus e Barcarola uni e bifamiliari terreno. Tel. ore pasto 921.897.

2.000.000 di prerilazione mutuo dilazione in Lido Ferrarese appena ultimato. 541.828 - 543.564.

46 Ville, app., camere per vacanze, affitto

APPARTAMENTI anza 200 mt mare spiaggia box giardino, medico fidato L. 300 mila bassa stagione. Albanga 0182 542.200 - 51.926.

47 Alberghi, pensioni

NUOVO pensionato per anziani sistemazione in camere doppie e singole con servizi privati vicinanze Torino. Tel. 0141 488.181.

49 Informazioni

ALLA Sfinge investigazioni controllo data indagini ritratacci. Via Duozzi 8 angolo via Roma. Tel. 534.615.

50

pastore Chieria. Tel. bianco 470.1947.

51 Occasioni

MERCATINO del mobile usato soggiorni, camere letto ecc. Strada del Forno 34, pomeriggio. Tel. 472.960 dopo ore 15.30.

52 Varie

A.A.A.A.A. GIOIELLERIA compra oro argento monete grandi. Prezzi massimi. Corso Peschiera 161, tel. 334.832.

A.A.A.A. COMPERIAMO argenteria orologeria vecchia antica valutando massimo. Tel. 876.327 via Mazzini 27.

ASTROLOGA cartomante medium risolve problemi fa tornare persona amata toglie malocchio dà sicurezza. Tel. 749.5823.

COMPRO libri antichi e moderni intere biblioteche enciclopedie Treccani Utet arie. Tel. ore negozio 839.7720.

LETTINI, carrozzine, box, seggioloni, camerette. Vasto assortimento per l'infanzia. Corso Telesio 95, telefono 726.013.

MAGA «Circe» veggente cartomante risolve problemi d'amore vi farà tornare la persona amata talismani e pentacoli protettivi. Telefonare 696.6773 solo donne, via Muratori 13, Torino.

PIANOFORTI e d'occasione, strumenti, musica, noleggi. Chierra, via Pavia 3 (angolo via Garibaldi), tel. 542.405.

BASKET - I torinesi domani al Ruffini, mentre l'Accorsi esce malinconicamente di scena

Berloni contro Febal trabocchetti in vista?

Dopo una settimana insolitamente vivace sia sul terreno di gioco, sia ai margini di [redacted] (vittoria storica degli «azzurri europei» sugli «americani d'Italia», licenziamento [redacted] Skansy [redacted] Pesaro, soluzione della vertenza Ford-Jolly [redacted] Cantù, scampoli delle Coppe internazionali), il basket tor[redacted] domani al campionato, proponendo un nuovo scontro tra metropoli: Berloni Torino-Febal Napoli, entrambe vittoriose all'esordio.

Ormai acquisita al grande basket la prima, di ritorno (dopo anni di amare vicissitudini) sul massimo palcoscenico cestistico la seconda, ricca peraltro di notevole tradizione, le due contendenti hanno sulla [redacted] obiettivi chiaramente diversi: la Berloni «ve[redacted] lo scudetto, la Febal vuole, innanzitutto, la salvezza.

Il pronostico, quindi, parla chiaramente in favore dei padroni di [redacted] (apparsi in otti[redacted] condizione [redacted] Brescia) [redacted] prattutto per il maggior tasso [redacted] classe del parco giocatori italiano, dovendo, secondo logica, i Caglieris, Sacchetti [redacted] Vecchiato fare la differenza sul campo rispetto al pur bravissimi Cordella, Antonelli e C.

Per la squadra di casa, tuttavia, vi sono due seri problemi [redacted] risolvere, uno [redacted] e [redacted] psicologico [redacted] la vittoria passerà per questi [redacted] canali obbligati. Sotto il primo profilo, la squadra napoletana si presenta particolarmente agguerrita sotto canestro, alta, potente e «numerosa» proprio

laddove la Berloni [redacted] «bassina», leggera e scarsa di nume[redacted] La Febal, infatti, alla «torre» italiana [redacted] (2,20 circa) affianca il muscolare Woods (nero [redacted] americano [redacted] grande forza atletica) e il fenicottero Jonshon (ala di quasi 2,10 praticamente immarcabile quando si erge sulle lunghissime leve e [redacted] le interminabili braccia per un tiro, invero, micidiale). [redacted] dura davvero per Vecchiato che, protagonista a Nantes contro i pivots europei e a Brescia contro l'italico Costa, deve [redacted] confermare [redacted] valore anche contro i massimi centri americani; e sarà anche arduo per Bouchie che, [redacted] l'esame Branson, ha una dura prova d'appello contro Jonshon.

[redacted] motivo psicologico è, invece, legato al precedenti fra le due squadre, protagoniste [redacted] durissimo e animoso play-off lo scorso [redacted] (conclusosi [redacted] Torino, nella «bella», con una scazzottatura generale) [redacted] «calda amichevole» in precampionato: i ragazzi [redacted] Guerrieri [redacted] devono certo temere lo scontro fisico, [redacted] devono far prevalere la loro superiorità tecnica.

Motivi di richiamo della di[redacted] sono, oltre al [redacted] duello sotto le plance, la prova di Sacchetti, grande a Brescia [redacted] contro gli americani; l'atteso riscatto di Steve Bouchie, cui l'emozione ha tagliato [redacted] gambe nella prima giornata [redacted] l'esordio casalingo di Scott May [redacted] Riccardo Morandotti.

Il primo, statuaria ala americana, forte sia sul piano tecnico, sia [redacted] quello atletico, è stato giudicato dalla critica unanime il miglior giocatore della [redacted] giornata; il secondo, diciottenne talento strappato da Torino a Milano (ed è la prima volta, dopo tante «rapine» in senso inverso), [redacted] grandissimo in estate, con la nazionale giovanile [redacted] con la stessa Berloni, ed è pronto [redacted] esplodere anche in campionato.

L'appuntamento è [redacted] le [redacted] 17,30 di domani [redacted] Palazzetto dello Sport [redacted] Parco Ruffini.

Enrico Isnardi

Dall'altare alla polvere fino a un triste «addio»

Quello [redacted] temeva [redacted] accaduto. All'appello del campionato di basket femminile [redacted] A2, che prende il via stasera, mancherà la formazione di Torino. La squadra che nel giro di due anni (dal 1979 al 1980) aveva vinto due scudetti e una Coppa Campioni, [redacted] che ancora nella stagione '81-82 s'era piazzata seconda nel campionato [redacted] serie A, s'è sciolta come neve al sole. E' l'epilogo amaro di una vicenda che ha dell'incredibile.

Tutto cominciò [redacted] anni fa, nell'estate dell'80, quando la Sisport decise di ridurre i suoi impegni [redacted] cedette [redacted] blocco la squadra del Fiat Ricambi, reduce dalla conquista del[redacted] Coppa [redacted] Campioni, all'imprenditore torinese Beniamino Accorsi, che all'epoca sponsorizzava una seconda squadra torinese, anch'essa in serie A, dove giocavano [redacted] «senatrici» come la Bocchi e la Bitu, ma senza risultati degni di nota. Accorsi prese il comando [redacted] squadra, che [redacted] elementi come Lidia Gorlin, [redacted] Sandon [redacted] Chiara Guzzonato, e riuscì per due anni ancora a mantenere l'ex Fiat Ricambi, ribattezzato Accorsi, ai massimi livelli nazionali, pur dopo [redacted] cessione, per esigenze economiche, di Gorlin e Sandon.

Arriviamo così alla stagione '82-83. La Guzzonato s'è ritirata, anche Rosy Vergnano se ne va, e dello squadrone [redacted] un tempo restano le sole Palombarini e Daprà, più un manipolo di giovani, tra cui spicca la Gianusso. Il coach Gaspare Borlengo, che ha degnamente raccolto [redacted] successione del grande Arrigoni, tenta di spronare la squadra, ma il problema [redacted] i soldi. Beniamino Accorsi [redacted] la sente di accollarsi completamente l'onere di [redacted] squadra a quel livello [redacted] altri sponsor, che non arrivano. A metà campionato, [redacted] squadra a fondo classifica, si decide un drastico taglio degli stipendi. Palombarini e Daprà non ci stanno, [redacted] ritirano sull'Aventino, [redacted] la squadra non sfugge alla retrocessione.

E' il rompete le righe. Borlengo va sulla panchina della Ginnastica Comense, Sandra Palombarini raggiunge Rosy Vergnano al Rapallo. Prima dell'estate [redacted] giocatrici [redacted] perstiti si salutano, [redacted] sapere se [redacted] quando si ritroveranno. [redacted] difatti a settembre non c'è il raduno, [redacted] ci [redacted] convocazioni, non c'è niente di niente. Solo un ultimo tentativo per tenere in piedi la società, cercando nuovi partners.

[redacted] tutto [redacted] inutile. Fino [redacted] martedì, neppure la Federazione della pallacanestro era in grado di sapere se l'Accorsi avrebbe partecipato al campionato di A2 o se si sarebbe riti[redacted] Mercoledì mattina c'è [redacted] riunione definitiva: si constata che [redacted] non ce ne sono, sponsor in vista neppure [redacted] che ormai la squadra è allo sbando. Neppure l'ipotesi [redacted] partecipare al campionato per «onor di firma», con [redacted] formazione [redacted] giovanissime, appare praticabile e la decisione [redacted] ritirarsi è inevitabile. La società si scioglie [redacted] di una delle più belle pagine della pallacanestro torinese [redacted] sopravvive che il ricordo.

Ora rimangono soltanto [redacted] liquidare le ultime situazioni irrisolte, piazzare qualche giocatrice, prima fra tutte l'ottima Daprà, se deciderà di non abbandonare lo sport. La squadra [redacted] ha [redacted] l'Italia e l'Europa [redacted] esiste più.

[redacted] Ferraris

Vergnano e P[redacted] ora giocano a Rapallo

[redacted] girone Nord della serie A2 femminile c'è una squadra ligure, la Casainpelle Rapallo, [redacted] nei pronostici della vigilia [redacted] gruppo [redacted] formazio[redacted] tigullina, allenata [redacted] Cesare Gritti, gio[redacted] Rosy Vergnano e Sandra Palombarini, campionesse d'Europa con la maglia del [redacted] Torino nel [redacted] Per [redacted] Palomba[redacted] si tratta [redacted] un ritorno [redacted] dopo la parentesi dell'anno scorso, [redacted] la gio[redacted] licenziata [redacted] novembre dall'Accorsi Torino, con un provvedimento che fece scalpore negli [redacted] cestistici [redacted]

[redacted] Casainpelle Rapallo esordisce in [redacted] contro un'avversaria delle più agguerrite, l'Alcan Villasanta, candidata a [redacted] di serie A1.

r. b.

Nella serie C1 [redacted] pallacanestro

Ora le piemontesi cercano riscatto

Piemontesi in [redacted] riscatto nel secondo turno [redacted] serie C1 di basket. I primi quaranta minuti del campionato sono [redacted] per tutti: gli [redacted] del Giornalino, con [redacted] playmaker Pignetti [redacted], hanno subito una bruciante sconfitta interna a opera dell'Omega Busto, l'ambizioso Casale ha lasciato i primi due punti a Loano, l'Unipol Alessandria ha ceduto in casa al Legnano e la Tessiana Biella, per finire, si è arresa ad Aosta al Gagliardi.

La C1 è un torneo difficilissimo e gli impegni della seconda giornata fanno tremare i polsi: [redacted] ospita [redacted] l'Imeco [redacted] favorite del girone, forte dei vari Maffezzotti, Colonnello e Pironti, l'Unipol ha un compito proibitivo nel far visita al Carrara, grande protagonista nel turno inaugurale grazie al successo colto in casa del fortissimo Uteco Monza. Tessiana e Il Giornalino si trovano di fronte sabato sera a Biella. «E' un derby, siamo entrambe a zero punti, può succedere di tutto — afferma Guido Tassone, [redacted] — La [redacted] un ottimo quintetto, [redacted] l'altro molto "grosso", ma [redacted] siamo vantare 8-9 giocatori in grado di tenere il campo. Purtroppo non avremo il play Pignetti che, se tutto va bene, non potrà rientrare prima di un mese, un mese e mezzo, [redacted] regia devo [redacted] Marisio, [redacted] nel [redacted] e Clemente, un ragazzo inesperto che nelle mie [redacted] avrei dovuto impiegare gradualmente, a partire da 5-6 mi[redacted] incontro [redacted] nella [redacted] tutto [redacted] colpo». «Tuttavia — conclude [redacted] fiducioso, sabato contro il Busto abbiamo giocato bene».

Il Gagliardi Aosta, ancora senza Porceddu, gioca in casa di un Aresino reduce dal buon successo di Viareggio, il Giannesi La Spezia insegue la prima vittoria contro il Nike Cremona in uno scontro diretto tra neo-retrocesse, mentre il First Loano tenta il bis a Oslo Sotto. Completano il quadro della giornata Omega Busto-Uteco [redacted] gnano-Viareggio.

Renato [redacted]

• DIANELLA GOBBATO, [redacted] giovane fiorettista [redacted] Club Scherma di Torino, [redacted] quest'anno con il quarto posto negli assoluti tricolori che gli è valso il titolo [redacted] le di 2ª categoria [redacted] convocazione [redacted] di Edmonton, partecipa oggi pomeriggio [redacted] domani [redacted] internazionale organizzato dalla «Maschera di ferro» di Lione.

Oggi sette trottatori ai nastri del premio Trieste a Vinovo

Gargnano e Abbey Or sono le «lepri»

Una [redacted] ad inseguimento oggi [redacted] Vinovo. Sette trottatori partono [redacted] sport del premio Trieste, corsa clou del pomeriggio, Gharian ha un «nastro» di penalità, Arabesco addirittura due. Calcolando che la distanza è [redacted] 1600 metri la gara sembra fatta apposta per le «lepri». All'atto pratico, però, se la rimonta totale appare proibitiva per Arabesco, per Gharian l'impresa [redacted] rendere 20 metri ad avversari [redacted] Gargnano e Abbey Or rientra nel [redacted] delle possibilità. Va da sé che i favori del pronostico privilegiano i cavalli [redacted] prima fila, con Gargnano, recente vincitore, in grado [redacted] difendere [redacted] «pole position» dall'inizio alla fine.

A Roma, sulla pista [redacted] Tor [redacted] Valle, si disputa, [redacted] contemporanea, il 56° Derby italiano [redacted] trotto, dotato di 190 milioni [redacted] 300 mila lire. Fra i 15 cavalli partenti c'è il torinese Cromyko alla guida di Simone Varetto, [redacted] beniamini del pubblico delle Torrette. Tifo, ovviamente, per il portacolori della scuderia [redacted] che ha [redacted] battuto i coetanei proprio a Vinovo [redacted] G.P. avv. Carlo Marangoni in settembre. In quell'occasione, però, mancava Cherie, la cavalla record presente oggi

a. d.

[redacted] — ore 14,30
PREMIO [redacted]
L. 4.200.000 - m [redacted]

1. Birbina (L. [redacted])	1 1 2	18.6
2. Braeca (G. D'Antoni)	S 6 S	—
3. Bambool (A. Pasolini)	3 2 4	[redacted]
4. Belfuta (C. Bosco)	2 1 R	20.2
5. Borgo Ticino (V. Torrente)	0 0 2	[redacted]
6. Bugaciof (G. Pisano)	S 3 3	21.2
7. Brossasco (A. Milani)	1 S 4	20.9
8. Burlasca Jet (W. Baroncini)	1 3 2	20.6

Favoriti: Birbina, Burlasca Jet, Belfuta

Seconda corsa — ore 14,55
PREMIO MUGGIA
L. 5.500.000 - [redacted]

1. Deaz (L. Guzzinati)	- - 1	21.8
2. Dionetta (E. Dellepiane)	debutta	
3. Dingo di Valle (O. Tommaselli)	debutta	
4. Douglas (A. Pasolini)	1 0 0	21.8
5. Dudy di Alba (G. Rossi)	debutta	
6. Dancalia (L. Gennaro)	S 0 0	21.1

Favoriti: Deaz, Douglas

Terza corsa — ore 15,25
PREMIO DUINO
L. 3.300.000 - Corsa Trio - m 1600

1. Carismatica (A. Pasolini)	0 S 0	22.5
2. Capitale Ferm (W. Baroncini)	S R 4	23.2
3. Cathcart (S. Milani)	0 4 S	21.7
4. Carbadox (L. Gennaro)	2 2 1	21.6
5. Canzia (A. Milani)	S R S	—
6. Caroli T1 (L. Guzzinati)	4 1 3	20.7
7. Chaoste (C. Bosco)	0 0 0	[redacted]
8. Colour (R. Donati)	4 2 S	22.3
9. Carasala (S. D'Agostino)	S 0 S	24.6
10. Capriata (L. Cesetti)	0 S 1	22.4
11. Chnidar (C. Grimaldi)	2 [redacted] 0	20.2
12. Capricorno (A. Colombino)	0 4 S	21.3
13. Costa del Sol (G. D'Antoni)	0 0 0	[redacted]
14. Crevit (S. Ascedu)	S 0 0	23.4

Favoriti: Carbadox, Cathcart, Capitale Ferm

Quarta corsa — ore 15,50
PREMIO AURISINA (Gentlemen)
[redacted]

1. Askalon (G.B. Montaldo)	1 4 2	—
2. Abrantes (V. Scampolini)	2 1 2	—
3. Gioveller (D. Gariglio)	S 0 0	23.4
4. Farfaraccio (G. Racca)	3 3 0	19.2
5. Krisa (L. Ramello)	1 0 1	—
6. Senestro (C. Versino)	1 2 1	20.2
7. Granito (R. [redacted])	3 2 2	21.3
8. Fede Galizia (R. Montaldo)	3 2 1	—

Favoriti: Fede Galizia, Senestro, Krisa

Quinta corsa — ore 16,20
PREMIO SISTIANA
L. 5.500.000 - Corsa Trio - m 1600

1. Carrousel (S. D'Agostino)	1 R 3	24.1
2. Cavour del Pri (G. Rossi)	—	
3. Codiz (L. Guzzinati)	S 0 R	22.7
4. Caffa LP (G. Pisano)	2 3 2	21.4
5. Corner d'Asolo (M. Sinanovic)	S S 0	22.1
6. Calabash (W. Baroncini)	1 1 1	20
7. Calissa (A. D'Agostino)	—	
8. Coeir (L. Gennaro)	2 4 4	22.2
9. Charente (R. Ciano)	1 0 1	21.4

Favoriti: Calabash, Charente, Calissa

Sesta corsa — ore 16,50
PREMIO TRIESTE
L. 9.000.000 - Corsa Trio - m 1600

1. Gargnano (C. Bosco)	4 S 1	19.1
2. Cercavo (G. Pisano)	3 3 4	19.9
3. Bosso San (M. Sinanovic)	0 4 0	20.7
4. Cusano (S. Milani)	S 1 0	22
5. Bethel di Noè (S. D'Agostino)	—	
6. Abbey Or (A. Milani)	2 2 1	—
7. Borgarella (G. Rossi)	R 1 2	19.4
m 1620		
8. Gharian (P. Demuru)	2 4 4	19.7
m 1640		
9. Arabesco (L. Gennaro)	3 3 3	17.8

Favoriti: Gargnano, Abbey Or, Gharian

Settima corsa — ore 17,20
PREMIO BANNE
L. 3.000.000 - Corsa Trio - m 1600

1. Ampelio (E. Dellepiane)	2 3 1	21.1
2. Atopeu (V. Torrente)	3 3 0	22.3
3. Beduino (M. Sinanovic)	3 0 S	22.4
4. Bottaghino (S. Ascedu)	0 4 0	20.6
5. Aribau (G. Pisano)	rientra	
6. Halmstad (S. Milani)	rientra	
7. Giaguarone (R. Donati)	0 0 0	22.3
8. Billo (F.P. Violante)	0 S 2	21.4
9. Bene Dicta (J.M. Meyer)	S S 0	24.2
10. Santag (A. Pasolini)	0 0 0	22.1
11. Antioco Om (S. Tommasi)	S S S	—
12. Arbedo (S. D'Agostino)	1 S R	20.9
13. Goodman (A. Milani)	0 3 R	[redacted]
14. Turquoise (P. Demuru)	[redacted] S	—
15. Quicres (S. Defilippi)	rientra	
16. Atembon Mo (G. D'Antoni)	3 3 0	22.6

Favoriti: Ampelio, Billo, Goodman

Ottava corsa — ore 17,50
PREMIO OPICINA
L. 4.000.000 - Corsa Trio - m 1600

1. Noè (F.P. Violante)	4 R 0	21.4
2. Gallego (S. Milani)	3 3 S	21.1
3. Altonero (E. Demuru)	rientra	
4. Attimis (G. Rossi)	0 0 0	20.9
5. Iakinga (R. Donati)	4 S 0	21.4
6. Gang (S. D'Agostino)	0 4 0	22.1
7. Ivanor (G. Racca)	S 4 R	—
8. Stolberg (A. Pasolini)	S 1 3	21
9. Allieva (A. D'Agostino)	3 3 0	[redacted]
10. Sisico (S. Ascedu)	S S 0	21.7

Favoriti: Gallego, Stolberg, Attimis

La Nazionale dà una spinta al campionato

Gol e spettacolo domani a Torino (almeno si spera)

Rallegrati una Nazionale che si presentata subito piena slanci, velocità e impegno suscitando in tutti immediate simpatie, affrontiamo domani una giornata inte- Il nostro campionato non si concede programma, getto continuo, turni e ricchi incognite. Domani gli obbiettivi puntati soprattutto sul Comunale di Torino, dove la Juventus e il rinnovano un'antica e suggestiva sfida.

classica più antica campionato: la prima al 23 aprile del 1901, disputata al Motovelodromo. I tempi sono biati, ma il fascino è rimasto. Le due squadre sono comunque portate costruire il gioco, darsi battaglia a viso aperto, a risolvere ogni vertenza il calcio spettacolo piuttosto che avvilirla tattiche, che così piacciono al pubblico. E attorno questo cartello aria di gol di spettacolo.

Fra i motivi più piccanti ce n'è uno nostalgico e riguarda la presenza di tre ex bianconeri nelle file rossonere: Spinosi, Damiani e Verza. Hanno trascorso anni bellissimi in maglia juventina e far bella figura davanti un pubblico che un tempo fu loro. Chiusa questa parentesi sentimentale, torniamo ai motivi tecnici. Juventus ghiotta occasione per confermarsi al vertice della classifica. Mancherà (utilizzato domani Mosca, l'Unione Sovietica), ma le sono conserva intatte possibilità per superare il difficile scoglio. Ma dovrà guardarsi contropiede Castagner, arma che però ha mantenuto fede alle soltanto «Meazza».

DAL GIOVANE LA SAMP SI ASPETTA UN GOL DECISIVO

Attesissimo a una conferma sorprendente Torino, forte di sei punti e di un eclatante successo contro la Roma. Domani ospite di un Avellino che non concede solitamente nulla all'avversario. Gli uomini Bersellini non dovranno distrarsi mai, usando grinta l'ormai collaudata arma del contropiede, sfruttando il massimo il felicissimo di Dossena e guardare con molta attenzione ai «movimenti» di Barbadillo (se giocherà).

Roma dovrebbe grossi problemi un Genoa che noi vedemmo tono dimesso in Coppa e che non ha trovato un'identità precisa. Ai campioni d'Italia va il pronostico, perché debbono archiviare in fretta la «stangata» subita domenica dai granata. Altra partita interessante è Fiorentina-Udinese. La prima squadra matura, astuta, ben disposta sul campo, dotata di una difesa munitissima di centrocampo ottimo. Zico potrebbe trovare le prime autentiche difficoltà e, forse, potrebbe per la prima volta trovarsi con il fucile scarico.

Bella gara si prospetta fra Sampdoria (senza dy) e Lazio: sono due squadre potenzialmente valide, il loro rendimento finora discontinuo. La pattuglia Chinaglia ha perso all'Olimpico con Juventus, quella di Ulivieri è ancora a punti a Marassi. il pubblico doriano Un altro passo falso sarebbe perdonato. L'importante che la Sampdoria ritrovi agilità e maggiore spinta verticale. soprattutto riscopra Mancini goleador e Brady regista.

Match equilibrato fra Catania e Pisa, anche se il fattore campo sposta verso gli l'ago della bilancia. Interessante vedere l'Ascoli respingerà la brillantezza di Verona stupendamente impostato da Bagnoli, al quale non dovrebbero sfuggire altri due punti preziosi. Resta l'Inter. Ancora scagliata dagli eventi nella bufera, non trova pace. Non sappiamo quale spirito i nerazzurri affronteranno il match e con quale concentrazione. tante in ballo (compresa la testa Radice). Perciò devono vincere. Ma il Napoli non d'accordo. anch'esso alla disperata ricerca punti.

Angelo Caroli

Partite e arbitri
(inizio alle 15)

SERIE A

AVELLINO-TORINO	di Macerata
CATANIA-PISA	Roma
FIORENTINA-UDINESE	Pieri di Genova
INTER-NAPOLI	Agnolin di Bassano
JUVENTUS-MILAN	Lo Siracusa
ROMA-GENOA	Paparesta di Bari
SAMPDORIA-LAZIO	Pairetto di Torino
VERONA-ASCOLI	Menicucci di Firenze

SERIE B

AREZZO-MONZA	De Marchi Novara
CAGLIARI-EMPOLI	Ongaro di Rovigo
CATANZARO-PESCARA	Facchin di Udine
CAVESE-CAMPOBASSO	Sguizzato di Verona
CESENA-PERUGIA	Benedetti Roma
COMO-PALERMO	Leni Perugia
CREMONESE-PADOVA	Pellicanò di Reggio C.
LECCE-ATALANTA	Tubertini di Bologna
SAMBENEDET.-VARESE	Roma
TRIESTINA-PISTOIESE	Vitali di Bologna

La classica più antica del campionato ricca

Rossi: «Del M... meglio non fid...

E' la «classica» più antica del pionato italiano. Domani Juventus e Milan si ritroveranno di fronte per la 129ª volta, all'aprile del 01 il primo confronto tra bianconeri e rossoneri, quell'occasione si giocò Motovelodromo e prevalse il per 3-2. La Juventus riuscì prendersi la rivincita solo due anni più tardi ed anche questa volta fu una vittoria in trasferta. Due zero a Milano con una grande novità: per la prima volta fecero la comparsa le reti pali porte.

preistoria del calcio ai giorni nostri. è cambiato, non il fascino di questa partita che vede di fronte due squadre accomunate per tanto tempo come stile di società. Il Milan, per lunghi anni rappresentante della «bausciona», poi perso parte della dignità ed anche una buona fetta della forza tecnica. Ora la squadra Castagner faticosamente cercando di rinverdire i fasti del passato, ma strada percorrere ancora lunga. Quest'anno in due partite giocate in trasferta ha rimediato altrettante sconfitte.

Domani deve fare i conti una Juventus decisa a il ruolo «lepre» del campionato. «*Meglio essere inseguiti che inseguire*», insiste Trapattoni, che ieri ha radunato finalmente tutta la squadra dopo i vari impegni di nazionale. Manca solo Boniek, e non è poco, ma Vignola, gnola, il clamorose sorprese, è prontissimo a sostituirlo. Lui Platini garantiranno estro fantasia anche per ragione del Milan ci vorranno soprattutto grinta e decisione.

Sarà anche una sfida carica di nostalgia. Da parte milanista Verza e, forse, Damiani. Da parte juventina Paolo Rossi che ritroverà di fronte Farina, l'uomo che l'ha lanciato nel grande calcio, e Castagner l'allenatore

JUVE		MILAN
Tacconi	1	Nuciari
Gentile	2	Gerets
Cabrini	3	Evani
Bonini	4	Tassotti
Brio	5	Spinosi
Scirea	6	Baresi
Penzo	7	Icardi
Tardelli	8	Blisset
	9	Battistini
Platini	10	Verza
Vignola	11	Damiani
Arbitro		

dell na. Il torna *prezz parale Quant sonor pareo che di un att tantec nale; Farina felicis*

Ora lan ha tranq *strano vunqu però è Per or ma pa piazza difficil ma qu dareti*

Pars cui B princi tini, m dere/t ventar *Juvent possib fine si contin gol per*

Un Torino con

DOSSENA ATTRAVERSA UN MOMENTO

Bersellini considera toria sulla Roma

Il principale — forte ipotetico — pericolo del Tor sta trasferta di Avellino po re... Il morale troppo alto sulla Roma ha scatenato squadra del suo propria valanga di elogi... la partita mercole Grecia, viene indicato po come del calcio a si monteranno mica tutti sta?», si chiedono preocc che ricordano quanto sia l'anno scorso, la delusione splendida vittoria nel derb

«Io spero che proprio l'altr'anno sia ser — *mette subito in chia* —. E che meglio di così va capitare: trasferta me quella Avellino è pr fica che ci serve dopo la vi la Roma. per maggiori r le difficoltà del campo A rivolgersi a Milan o Udine non fare la invece, dovesse succedere che ci rimetteremo a chiuso».

La tranquillità e nei confronti dell'intera nata, la ostenta mente con qualche concre più — nei confronti di D quanto conosco il giocato ben intenzionato a piedi per terra — *spiega il nata* —. Il che, non sba mente quanto sia riferendosi alla Nazio lando del Torino. Ha gio mo, intendiamoci, ma ci margini di miglioramento sti che bisogna lavorare. A mi sembra sia stato propri

questa volta di tanti nuovi motivi d'interesse

...lan ...arsi»

...a sfortunata parentesi perugi... ...entravanti bianconero quindi ...indietro negli anni: *«Ho ap... ...to Castagner come tecnico pre... ...portato sdrammatizzare. ...o a Farina le nostre strade si ...vise da tempo. Non lo sento ...hio, lui viaggia molto ...mani non mancherà. ...mo per far tornare alla mente ...ose. Vicenza, lancio in nazio... ...primi successi da giocatore. ...è furbo e competente. Ha delle ...intuizioni»*.

...Farina cerca portare il Mi... ...alto. Un ...che ...lascia ...illo Rossi: *«E' una squadra ...in grado fare risultato do... ...Mi sembra troppo volubile ...piuttosto carente in trasferta. ...può ambire allo scudetto, ...fare un buon campionato e ...rsi nei primi cinque posti. Le ...ità per noi ...mancheranno, ...ando la Juventus può ...campo tranquilla?»*.

...verrebbe ...dire, il giorno in ...ossi diventerà il cannoniere ...e della squadra. Va bene Pla... ...a anche Pablito è lecito chie... ...gol: *«Io ...riuscirò ...di... ...capacannoniere in questa ...qui un po' tutti vanno in gol, le ...ità sono più distribuite. Alla ...ncerà Zico comunque ma non ...uerà su questa strada. ...può farli»*.

Favio Vergnano

Domani, prima di Juventus-Milan, avrà luogo la cerimonia di consegna del premio Chevron Sportsman dell'anno per il miglior cannoniere della serie A del campionato 1982-83 vinto dalla quadra bianconera per merito di Michel Platini. Come è noto, il francese ha segnato la scorsa stagione 18 reti in 30 partite realizzando un quoziente di 0,60 rete per ogni partita giocata, superando nettamente i suoi diretti antagonisti che furono, nell'ordine, ... e Penzo.

... che ... conquistato il premio Chevron Sportsman dell'anno per la quarta volta (lo vinse, infatti, con Omar Sivori nel 1960 e nel 1961 e con Roberto Bettega nel 1980) andrà il ... d'oro raffigurante una colonna corinzia; e Platini la riproduzione in bronzo dello stesso tro...

...i piedi per terra

...ra quella Avellino una trasferta difficile e garantisce che la vit... ...ion ha montato la testa a nessuno - «Dossena più realista di tutti»

...CON... IMPETO

...natamente ...per que... ...trebbe esse... La vittoria ...confronti ...co ... ...Dossena, do... ...i contro la ...o meno che ...urro. «Non ...uanti la te... ...ati i tifosi ...cocente, ...seguita alla ...di ritorno. ...uello che è ...to da lezio... ...o Bersellini ...non ci pote... difficile co... ...prio la veri... ...oria contro ...gguagli sul... ...ellino basta ...e. Noi spe... ...fine, poi, ...vorrà dire ...lavorare e ...manifesta ...quadra gra... — e certa... ...motivo in ...ssena. «Per ...credo che ...manere col ...tecnico gra... ...lo, è esatta... ...dichiarato ...le, sia par... ...ato benissi... ...ono ancora ...d è que... ...che questo ...bbi a dirlo».

Un altro timore pubblico granata è che contro una squadra come l'Avellino il Torino non riesca a esprimere il bel gioco consentitogli dalla zona della Roma e che contro una «provinciale», meno preoccupata dello spettacolo, Hernandez compagni non riescano a esprimersi meglio agevolmente com'è capitato contro più forte Roma. «E' chiaro che per fare bel gioco bisogna che siano d'accordo tutt'e due le squadre — precisa Bersellini —. E la Roma è sicuramente una squadra che ... giocare, ... anche l'Avellino, però. Altrimenti non avrebbe messo sotto quattro gol il Milan e di due l'Udinese».

... il Torino? Con quale atteggiamento tattico e psicologico si appresta a scendere sul campo (rpino? Con la stessa spregiudicata determinazione con cui affrontato la super-quotata Roma o piuttosto con quella specie di «soggezione da trasferta» che le ha impedito, probabilmente, portare via i due punti da San Siro di fronte a un'Inter in sfacelo?

«Prima tutto bisogna vedere ... giocheranno loro — *spiega l'allenatore del Torino* —. Noi, in linea di massima, opereremo ... decina di metri più indietro, rispetto quanto abbiamo fatto in ... contro la Roma. Diciamo, anzi, ... giocheremo all'incirca come abbiamo giocato domenica dopo essere andati in vantaggio: ... chiusi in difesa, certamente, ... tutti quanti ... di qualche metro».

E che cosa significherà questo? Forse anche un cambiamento nel gioco? «No, assolutamente — *afferma categorico Bersellini* —. Il gioco non cambia, almeno in teoria. Semplicemente si tratta disporsi tutti quanti una decina metri più indietro, mantenendo il sistema di gioco utilizzato ... la Roma».

Che magari potrebbe dare grossi risultati, se il contropiedista per eccellenza, Schachner, si decidesse finalmente ritrovare la strada del gol. «Come gioco, non ci sono problemi con l'austriaco — *precisa Bersellini* —, e come gol sono sicuro che prima poi si dovrebbe sbloccare. Mi auguro già domani ad Avellino».

Giorgio Destefanis

... Cervone; Osti, Vullo; Schiavi, Faverò, Biagini; Barbadillo, Tagliaferri, Diaz, Colomba, Limido.

TORINO: Terraneo; Corradini, Beruatto; Zaccarelli, Danova, Galbiati; Schachner, Caso, Selvaggi, Dossena, Hernandez.

Il match in diretta per tv alle 15,15 circa

La Rocca a St-Vincent oggi contro Galloway fa gli «straordinari»

«Nino La Rocca — dice sempre ... Agostino — *è un talento naturale, ma soprattutto un enorme magazzino di energie, che deve bruciare in qualche modo. Per questo deve es... tenuto sempre sotto tiro perché, non ... ma carica superflua in palestra o sul ring, la tendenza consumarla altro... diventa troppo forte. allora, ciao campione...»*.

Per questo il mulatto del Mali (ma questa storia ... diventando troppo lunga, quando potremo finalmente chiamarlo italiano?) fa gli straordinari. E' arrivato al match n. 53 in tre soli anni di attività professionistica, dopo aver combattuto sul ring del «Madison» di New York a metà settembre, torna in scena oggi al Palazzetto dello Sport di Saint-Vincent, l'impegno successivo è per la fine di ottobre ad Atlantic City, ... il 26 novembre dovrebbe figurare nel sottoclou del campionato ... mondo dei welters tra Don Curry e Marion Starling, in programma Las Vegas.

Ma ne vale la pena, perché al fondo di questa maratona c'è il titolo mondiale: infatti ormai certo che, dopo avere sbrigato l'impegno con Starling, il campione Curry dovrà concedere la ... chance La Rocca, New York, quasi certamente il 21 gennaio 1984.

Nino La Rocca, mentre aspetta suo turno, bada consolidare la ... fama di showman a volte irrazionale volte concreto, una dote attore che unita all'indiscutibile ... gaglio tecnica e po... è riuscita a fargli conquistare anche il difficile pubblico del «Madison» di New York, il glorioso tempio della boxe mondiale. L'avversario di oggi (diretta tv alle 15,15 circa in «Sabato sport» sulla Rete 1), Manning Galloway, uno statunitense di colore nato Columbus (Ohio) ... anni fa, rappresenta l'uomo ideale per le attuali intenzioni di La Rocca: dar sfogo alle sue doti di showman nello stesso tempo mantenere la forma ... rischiare oltre il lecito. Galloway infatti è dotato di un record più che dignitoso: 25 incontri al suo attivo, di cui ... vittorie, un pareggio e 7 sconfitte. Ha subito due soli k.o. ope... Curtys Taylor, l'unico pugile che è stato in grado di mandare al tappeto Nino La Rocca, di Charlie Weir, ... sudafricano di notevole valore mondiale. ... ha sostenuto soltanto due incontri, ... altrettante vittorie ai punti danni di Dennis Fane e Darnell Knox, un rustico picchiatore fino quel momento imbattuto.

NINO LA ROCCA

Galloway è considerato dalla rivista americana «The Ring» un pugile di categoria B, ... un campione, ... nemmeno ... pugile-materasso. Il negro, che combatte in guardia destra, non sembra dotato di molta potenza, ma gode fama ... ottimo tecnico, assai abile nella boxe di rimessa. Galloway ... da considerarsi ... validissimo test, l'ennesimo, per il pupillo Rocco Agostino.

Gli altri incontri del cartellone della riunione di Saint-Vincent, che ... inizierà alle 14,30, vedran... impegnati Bavaresco, Nelson, Mascaro Diavilla, quanto basta perché gli appassionati possano godersi un po' di spettacolo.

... Pignata

Stasera le finali Vercelli

Hockey: una partita e l'Italia diventa campione d'Europa?

VERCELLI — L' Italia di Giambattista Massari è a un ... dalla conquista del ... primo titolo continentale: ... arrivare questo traguardo ... (a trent'anni giusti dal trionfo mondiale a Ginevra), ... azzurri dovranno però superare, stasera, alle 21,15, i campioni ... mondo del Portogallo.

A 40' dalla conclusione di questi trentaseiesimi «europei», ... e Spagna guidano ... la graduatoria con 11 punti all'attivo (entrambe hanno vinto cinque partite e hanno impattato lo scontro diretto), uno in più ... Portogallo, superato ieri ... dalla Spagna per 5 a 2.

E a questo punto è ora di fare un po' di conti. Italia e Spagna sono appaiate e, stasera, gli iberici ... compito senz'altro più facile degli ... affrontando la Svizzera alle 18. Però, ... l'Italia dovesse superare il Portogallo, Spagna dovrebbe cedere proprio agli azzurri quel titolo europeo conquistato ad ... a causa del quoziente reti ... favorevole agli italiani. Girardelli compagni hanno segnato ... gol, contro i ... degli spagnoli, ma ne hanno subiti solo due, contro gli 11 al passivo delle furie rosse.

A conti fatti, quoziente-reti (gol ... diviso reti subite) degli azzurri è 15,5, quello degli spagnoli 3,27. Dunque, battendo il Portogallo, con qualsiasi punteggio, l'Italia conquisterebbe il titolo continentale grazie, soprattutto, alla sua splendida difesa.

Massari conta ... prova perfetta del collettivo e in particolare su una prestazione-super dei suoi due fuoriclasse, Franco Girardelli e Pino Marzella: ... il regista dell'Amatori Maglificio Anna ... Vercelli ed il ... Monza Vergani riusciranno ad azzeccare serata, il prestigioso obiettivo sarà finalmente centrato.

Ieri sera, gli azzurri hanno fatto un po' di rodaggio superando con disinvoltura (5 0) la Francia; il Portogallo ha invece ceduto malamente ai ... avversari ... li, rimediando un 2 5 che lo ridimensiona bruscamente; ma gli uomini di Livramento hanno classe da vendere e, con l'orgoglio che li contraddistingue nel loro sport nazionale, sono pur sempre in grado di riservare brutte sorprese qualunque avversario. L'Italia, dunque, non potrà permettersi alcuna svista e dovrà esprimersi agli stessi livelli di concentrazione sfoderati nel memorabile 0 strappato agli spagnoli mercoledì sera.

L'attesa per l'incontro chiusura degli «europei» spasmodica: i biglietti sono pressoché esauriti e prevede ... nuovo record di incassi per il palazzetto dello sport vercellese.

Enrico De ...

Pallone elastico: fra una settimana spareggio per il titolo

Rosso (domani contro Berruti) pensa già al match con Bertola

Rodolfo Rosso pensa già allo spareggio per il titolo con Bertola. Anche se domani a Cengio avrà di fronte avversario facile (Berruti, tagliato fuori dalla lotta per lo scudetto pieno guai fisici, non intende regalare niente a nessuno) il pensiero del capitano della Spec è già concentrato sul big-match del 15 ottobre quando riceverà la visita del pluricampione d'Italia Bertola.

«*Felice* — dice Dodo con bella sicurezza — *mi fa paura, ma non più di tanto. Con questo non voglio dire di avere già in tasca la vittoria e quindi il titolo. L'impeto di Bertola, la voglia vincere si possono controbattere, ma a Cengio potrei trovare un avversario ben più difficile da superare: il vento che spesso soffia sullo sferisterio contro il quale molte difese. Questo è il mio timore più grande pur non sottovalutando la grande classe e l'esperienza del mio rivale*».

Rosso i suoi tifosi che quest'anno sono aumentati parecchio pregano che per quel giorno alle 14 allo sferisterio Cengio ci sia un filo d'aria. Il ricordo quanto successo 15 giorni fa nella gara con Balocco è ancora vivo perché costò al gigante di Garessio l'unica sconfitta nelle finali. Fu una giornata nera per lui e per i suoi tre compagni Solferino, Sacco Blangetti: opposti ad un avversario come Balocco per nulla eccezionale e ancora choccato dalla decisione della disciplinare rimediarono una brutta figura. «*Il pallone mi andava via* — dice Rosso —. *sbagliato una serie incredibile di colpi finiti tutti fuori campo. Le folate di vento allungavano in modo incredibile la traiettoria sapevo più controllare la palla*».

ROSSO E' ALLA RESA DEI CONTI

Certo a Cengio il vento un problema per tutti ma lo soprattutto per Rosso che meno preciso meno esperto nel colpire la palla dei vecchi marpioni Bertola, Berruti e Balocco. Rosso, fisico possente, si affida tutto alla potenza alla forza del pugno, un pugno che specie al ricaccio è un'autentica mazzata da peso massimo. Negli anni passati, sempre nelle file della Spec di Cengio, non ha mai ottenuto risultati vistosi: qualche bella partita, anche grosse delusioni.

Quando perdeva, circolava la battuta un po' maligna: «*Dodo, come al solito, ha rimediato in due ore i suoi 30 falli*». Quest'anno, tra la sorpresa generale, ha compiuto autentico salto di qualità, forse perché finalmente ha capito che la preparazione atletica è indispensabile per ottenere buoni risultati in sport difficile come il pallone elastico. Anche lui si è affidato alle cure di Locatelli e in palestra con gli esercizi appropriati ha migliorato la velocità, la coordinazione dei movimenti.

L'arrivo della spalla Solferino, strappato al campione d'Italia Balocco, di due terzini validi come Sacco Blangetti gli ha dato notevole sicurezza. «*Quest'anno* — dice Solferino — *Rosso ha anche acquistato una mentalità vincente e i risultati sono mancati*». Aggiunge Rosso: «*All'inizio del girone finale avevo detto che traguardo era quota 4, basta: bisogna arrivare a quota 5. Insomma ci vuole un punto più che conto strappare al vecchio Bertola proprio nella gara di Cengio*».

Piero Galasco

Ski roll domani al Valentino

Con un'assicella su asfalto e terra come sulla neve

Li De e la campionessa italiana di sci (e ciclismo) Maria Canins. Li gli azzurri della Nazionale e gli sciatori domenica che possono fi- mantenersi in uscire cinta daziale. roll ormai rivendicano loro esistenza autonoma: più surrogato allo sci neve, sport stante, con regole proprie, gare proprie, atleti propri. quattro anni viene organizzato annualmente un campionato italiano individuale ed staffette, in cui i trentini fanno regolarman bassa.

Lo roll è costituito un'assicella rigida in alluminio, legno vetro con attacper scarpette fondo dotata mu- dispositivo antiri- (cioè che impedisce ruota girare tro): un paio di ski roll, accoppiati all'uso bastoncini di vi- consente a il percorrere strade asfaltate ad una velocità superiore ai chilometri orari.

Gli skirollisti hanno fatto loro lo scorso Parco Valentino: improvvisata, che non ha mancato di riscuotere ampio interesse di pubblico partecipanti. Proprio per questo si è deciso replicarla, elevata rango campionato di staffetta.

Partenza 10 dal piazzale il Castello Valentino: dilungo viale Mattioli, quindi Virgilio, steggiando il Po, per ritornare punto partenza lungo e via- Crivelli. Sono 2,750 che gli uomini dovranno ripetere volte, vol- donne, i ragazzi. Ogni è composta di tre elementi. Campioni uscenti della specialità sono i trentini De France- Dorigoni. In lo scorso vinsero invetre Guidina Dal Sasso, Cristi- Pellegrino Canins Sci Nordico Sportful Fossano, Bol-

Nella gara del Valentino i campioni carica vedersela soprattutto Gianfranco Borriero, detentore versi record di durata e velocità, il più fadegli skirollisti puri, quelli cioè che sulle tre per agonismo per

E' annunciato un terzetto dalla Sicilia, mentre i piemontesi presenteranno il loro punto pinerolesi Tony Meranese.

Marco Sannazzaro

Fossano: boccisti nel «Trofeo Bima»

L'ultima gara a coppie per la categoria «A» è in programma oggi e domani al Circolo Ricreativo Bongioanni Fossano che messo in palio «Trofeo Roberto in memoria presidente sportivo.

Sono le formazioni iscritte per di i primi di oggi sui campi della società organizzatrice, quelli della Società Forti e dell'Autonomi. Le rimanenti 18 in campo 17. tutti i migliori e anche l'azzurro Sturla, che in un primo momento aveva dato forfait, quasi sicuramente in po al fianco di Notti, suo sfortunato compagno recenti mondiali di Ginevra.

I turni degli incontri (due e mezzo per ognuno) sono sei: 14, 17 e alle 21,30 di oggi; alle 9,30, alle 14 e 16,45 di domani.

l'attività altre categorie: e a Cameri sono in calendario coppie la Torino, organizzato dal Dopolavoro Ferroviario di 155/3 il «1° Trofeo Domenica Berta», torneo a coppie tre bocce le categorie C1/C2, diviso in due (il primo alle di oggi, secondo alle 8,30 domani); sempre per la C1/C2 domani a Borgaretto gara coppie. Torneo coppie per gli Allievi domani al Fortino Torino; a Cuneo gara interprovinciale coppie per i «Ragazzi».

g. fol.

PK
Per la pubblicità su LA STAMPA SERA
publikompass
20123 Milano — Via G. Negri 6/10 - Tel. (02) 85 95
10126 Torino — Corso M. d'Azeglio 60 - Tel. (011) 65.69.66/65.68.44
28100 Novara — Corso Mazzini 1 - Tel. (0321) 33.341/29.361
16121 Genova — Via E. Vernazza 23 - Tel. (010) 59.25.60/59.56.33
17100 Savona — Via Astengo 1/1 - Tel. (019) 35.219/38.64.95
18100 Imperia — Via Bonfante 1 - Tel. (0183) 27.33.71
18038 Sanremo — 47 - Tel. (0184) 88.49.49/88.49.40

Pallavolo, ecco i gironi di C2 e D Tra un mese si ritorna in palestra

Con l'ormai solita puntualità, un mese esatto prima dell'inizio dei campionati, la Commissione gare piemontese reso noto nei giorni scorsi la formula l'organico tornei regionali di serie C2 e D di pallavolo.

L'annuncio, attesissimo tutti gli «addetti lavori», ha riservato particolari sorprese: tutti i campionati hanno mantenuto la struttura che li caratterizzava già da due stagioni (gironi da dodici squadre) a eccezione del torneo serie femminile (solitamente tre gruppi da dieci squadre ciascuno) che, una serie di rinunce solo parzialmente «coperte», presenterà al via ventinove formazioni con un girone forzatamente ridotto a sole nove squadre.

Anche quest'anno per la composizione gironi serie D la Commissione gare preferito basarsi criteri geografici.

Ecco, comunque, in dettaglio il quadro partecipanti ai quattro tornei regionali pallavolistici della stagione '83-84.

C2 maschile — *Girone unico da dodici squadre con inizio il 5 novembre. Iscritte: Casati Torino (retrocessa C1); Style Borgofranco; Stamperia Alicese Santhià; Mondovì; Olimpia Aosta; Chivasso; Caluso; Ciacolon Torino; Isolcar Arti e Mestieri Torino (rimaste in C2); Cuneo; Sanmartinese Novara e Valdocco Torino (promosse serie D).*

C2 — *Girone unico da dodici squadre con inizio previsto per il 5 novembre. Partecipanti: Bistefani Casale (retrocessa dalla C1), Borgonuovo Rivoli, Cral Cogne Aosta, Galliate, Kwt Bra, Casati Cuneo, Novi, Unimorando Asti, Sanmartinese Novara (rin C2); Accornero Scarnafigi, Kennedy Torino e Maroso Venaria (promosse da serie D).*

— *Partenza il 5 novembre con tre gironi da dodici squadre ciascuno. Nel girone A, oltre alle tre «torinesi» Aurora Venaria, Italpasta La Loggia Dravelli Moncalieri (queste ultime due neopromosse), state inserite cinque formazioni astigiane (Unimorando, S. Damiano Surgifix, Ito Sti- Colle Don Bosco, Canelli e la matricola Libertas S. Pietro) e tre cuneesi (Savigliano, e la novità Albese). Nel girone B ben cinque sono le squadre torinesi (la matricola Libertà Gassino le più esperte Vallesusa Condove, Valsalice Torino, Torino S. Paolo Cipa Torino) che si batteranno contro quattro alessandrine (Elettromarket, Dima Acqui, M Ovada e Alpini Valenza) tre vercellesi (Fiat Celoria Villata, Turcato Vercelli Saluggia). Novara e con quattro formazioni ciascuna caratterizzano infine il girone C: Altiora Pallanza, Scurato Novara, Pavic Romagnano, Vallemosso, Occhieppese, Bandini Galianico e Opel Center Santhià saranno opposte a Smet Samone, Ivrea, Settimese (tutte facenti parte Comitato provinciale Aostano-Canavese) e Avis Cafasse.*

D femminile — *Due gironi da dieci squadre da nove per totale di 29 partecipanti che inizieranno giocare il 12 novembre. Girone (province di Aosta, Torino Vercelli): Fulgori Torino, Montalto, Volpiano, Fortitudo Chivasso, Rivarolo, Ciriè, Venaria e Casati Torino (rimaste in D); Sacar Vercelli (promossa 1ª categoria). Girone B (province Novara, Torino e Vercelli): Arona, Delfini Novara, Altiora Pallanza, Vallemosso, Meneghetti Torino, Valdocco Torino (rimaste in D); 2D Lingotto Torino (retrocessa dalla C2); Pavic Romagnano e Vendemini Torino (promosse 1ª categoria). Girone C (province Alessandria, Cuneo e Torino): Dima Acqui, Ancol Cuneo, Moncalieri, Manhattan Vallemina (rimaste in D); Artauto Savigliano (retrocessa dalla C2), Cambianese, Ovada, Auxilium Cuneo, Victoria Moretta Alba Villar Perosa (promosse dalla 1ª categoria).*

Roberto Condio

A Villa Glicini scherma giovani

Proseguendo nell'ormai tradizionale «invito alla scherma» il Scherma di bandisce, in zione con l'assessorato allo Sport con il consenso del Provveditorato agli studi, corsi di avviamento bimecompletamente gratuiti ragazzi e ragazze dagli 8 ai 16 anni.

I corsi, che hanno ottenuto notevole passato, si svolgono presso la del sodalizio a Villa Glicini al Valentino (viale Ceppi inizio il 14 ottobre, frequenza bisettimanale pomeridiana, la dotazione della relativa attrezzatura schermistica fornita dal Club. Per informazioni e iscrizioni, rivolgersi segreteria (tel. 683.069) ore 15 17.

TUTTO FIORI

a cura di Giorgio

❶ Crisantemo, «fiore d'oro»: finalmente anche in Italia comincia ad entrare negli appartamenti e ad essere considerato una pianta ornamentale

❷ Continua la piccola enciclopedia, da tagliare e conservare, dei fiori da giardino e da terrazzo

La storia del [illegible]o: [illegible] nato in Cina molti secoli fa, ma è stato introdotto in Europa solo nel 1789. Il [illegible] botanico [illegible] Chrysanthemum, che in greco vuol dire «*fiore d'oro*». La sua affermazione avvenne in Italia intorno al 1880. Alla famiglia dei crisantemi appartengono le margherite e i cardi. Si dividono in crisantemi annuali (compiono il loro ciclo vitale, dalla germinazione all'accrescimento, alla fioritura e alla fruttificazione nel corso di un'annata), e crisantemi perenni (vivono più di due anni e fioriscono [illegible] fruttificano più volte). I gruppi più importanti sono i crisantemi incurvati, dai colori giallo, rosa [illegible] bronzo, i decorativi [illegible] colori bianco, giallo, [illegible] [illegible] bronzo, semplici, bianco, giallo rosa e rosso, spider, giallo. «Tokyo», bianco, [illegible] [illegible] infine i tubolari, i pelosi, i giapponesi e i coreani.

Solo qualche [illegible] fa il crisantemo era considerato [illegible] nostro [illegible] il «fiore [illegible] morti». [illegible] finalmente, que[illegible] antica superstizione [illegible] [illegible] [illegible] e il simpatico crisantemo [illegible] coltivato da [illegible] [illegible] appassionate, in giar[illegible] [illegible] balconi a scopo decorativo. Nel suo paese d'origine infatti viene chiamato, per l'intensa colorazione delle specie più diffuse, [illegible] del [illegible]».

In America [illegible] prescelto per le [illegible]i più liete e festose, come matrimoni o nascita, [illegible] un simbolo [illegible] voti augurali. Siamo andati [illegible] controllare il significato del crisantemo [illegible] linguaggio dei fiori ed abbiamo trovato questa nota: «*simbolo* [illegible] *vita* [illegible] [illegible] *allegro*». Co[illegible] vedete il nostro fiore viene usato per la celebrazione [illegible] defunti solo perché [illegible] questo periodo coincide [illegible] [illegible] sua fioritura.

I floricoltori [illegible] riusciti [illegible] ottenere più di cento specie fra annuali [illegible] perenni. Quelli perenni producono gli [illegible] a grande fiore, quelli annuali, sono più piccoli [illegible] comprendono anche [illegible] simpaticissi[illegible] specie dei «coreani». Coltivando e diffondendo il crisantemo avrete [illegible] possibi[illegible] [illegible] allungare la vita al vostro giardino. Infatti questo fiore [illegible] i suoi numerosissimi colori riesce [illegible] portare nei giardini d'autunno una [illegible] nuova nel periodo più triste della stagione, quando [illegible] [illegible] le altre piante da fiore hanno finito il loro ciclo vegetativo.

Il crisantemo si presta a molteplici coltivazioni, [illegible] possono [illegible] delle allegre aiuole; fare [illegible] bordure, si[illegible] [illegible] [illegible] sul balcone cittadino. La sua generosa fioritura, poi, [illegible] terrà compagnia dal [illegible] di novembre sino [illegible] Natale inoltrato. Ecco pertanto alcuni consigli utili per tentare di avere nella [illegible] stagione il vostro giardino o balcone in piena fioritura anche in questo pe[illegible] che segna l'inizio specialmente nel Nord, della brutta stagione.

Come al [illegible] Ci sono [illegible] commercio [illegible] piantine [illegible] cri[illegible] già avviate. Questi esemplari si possono travasare [illegible] cassettine sul terraz[illegible] per [illegible] la fioritura, [illegible] [illegible] di [illegible] e dicembre. La maggior parte delle qualità di crisantemo esigono terreno [illegible] [illegible] mato, (lavoro da fare con quindici giorni di anticipo sulla data di trapianto [illegible] una posizione soleggiata. Importante controllare che tutti i vasi destinati alla coltivazione [illegible] «fiore d'oro» [illegible] [illegible] grado di smaltire l'acqua superflua delle annaffiature. Il drenaggio [illegible] perfetto se su ogni foro di scolo [illegible] [illegible] alcuni cocci [illegible] [illegible]

Le annaffiature non devono essere molto abbondanti. Se la pianta rimane sempre all'esterno, una volta [illegible] settimana [illegible] più che sufficiente. Se invece ritirate il vaso in casa dovrete bagnare con molta più frequenza. Indispensabile inoltre, per gli esemplari più importanti, eseguire la cimatura, che consiste nell'asportare la parte più [illegible] [illegible] pianta, che riduce la crescita, mentre il fusto si ramifica [illegible] i rami si allungano. Per evitare l'ingiallimento [illegible] [illegible]e somministrare ogni quindici giorni mezzo grammo [illegible] solfato di ferro sciolto in un litro d'acqua. Ottimi infine i prodotti specifici [illegible] [illegible] [illegible] [illegible] compone [illegible] va[illegible] il crisantemo [illegible] un fiore talmente ricco di forma e di colore che molto difficilmente [illegible] può accordare con altri fiori. Le composizioni più semplici [illegible] consigliabili sono quindi di soli crisantemi, possibilmente [illegible] [illegible] misure: qualche crisantemo doppio e piccoli crisantemi in colori diversi. Altra soluzione: crisantemi [illegible] [illegible] solo colore e di [illegible] sola qualità alternati [illegible] rami secchi o a bacche.

Altri consigli utili: in [illegible] mazzo [illegible] crisantemi misti è sempre necessario infilare anche qualche crisantemo bianco piccolo, per rendere più luminosa la composizio[illegible] Sta [illegible] soprattutto in vasi rustici di coccio, [illegible] finto legno, di ferro e in pentole [illegible] rame. Gli steli [illegible] crisantemi vanno sempre tagliati obliquamente, quelli legnosi oltre al taglio obliquo dovranno essere tagliati anche longitudinalmente (due o [illegible] centimetri). Inoltre per permettere un maggior assorbimento di acqua è indispensabile togliere [illegible] pochino [illegible] corteccia al [illegible] degli [illegible]. Anche le foglie, specie nel caso del crisantemo dovranno essere [illegible]

Se qualche [illegible] si è rotto durante il trasporto o è molto debole, dovrà essere rinforzato con [illegible] [illegible] filo [illegible] ferro. Due parole infine sul *Muskiblok*, [illegible] un blocchetto [illegible] materiale plastico espan[illegible] E' talmente funzionale che, oggi, [illegible] il solo supporto usato [illegible] fiorai e da persone specializzate [illegible] composizioni floreali. E' semplicissimo [illegible] [illegible] [illegible] immerge nell'acqua e, quando diventa verde scu[illegible] vuol dire che è saturo [illegible] liquido, perciò si può iniziare ad infilarvi gli steli dei fiori. Quando la composizione è finita, si [illegible] il Muskiblok umido [illegible] ulteriori aggiunte di acqua.

Ecco alcuni esempi [illegible] decorare il giardino d'inverno con il crisantemo. Sono [illegible] scelti quelli [illegible] gran moda: i «coreani». Infatti [illegible] le centinaia di specie di crisantemi conosciute nel mondo, quello più [illegible] per la decorazione del giardino, sia in piena terra che in vasi e cassette è il tipo chiamato «co[illegible] Del [illegible] tradizionale questi fiori hanno solo il nome, l'aspetto [illegible] diversissimo.

Si tratta di piante perenni molto [illegible] che raggiungono altezze varianti [illegible] 70 ai 90 [illegible] e che, purtroppo, [illegible] [illegible] bellezza, [illegible] sono ancora [illegible] conosciute. I loro magnifici colori, giallo, [illegible] antico, rosso, [illegible]o, lilla, [illegible] no in grado di rallegrare [illegible] [illegible] [illegible] due mesi il giardino. [illegible] adattano [illegible] qualsiasi clima, perché [illegible] molto rustici e molto resistenti.

[illegible] piantine già pronte per essere sistemate in piena ter[illegible] [illegible] possono trovare [illegible] floricoltore [illegible] mese di aprile in poi. L'unico lavoro da [illegible] [illegible] interrarle [illegible] luogo desiderato. Richiedono una posizione soleggiata, [illegible] ben mosso, [illegible]m[illegible] [illegible] abbondanza. E' utile eseguire la cimatura, cioè eliminare tutti i piccoli boccioli inferiori, per [illegible] [illegible] possibilità alla pianta [illegible] produrre dei fiori grossi.

Come [illegible] riproduce: la moltiplicazione del crisantemo [illegible] ottiene per seme [illegible] per talea. Consigliamo il [illegible] per talea perché più semplice. Ecco in breve come si procede.

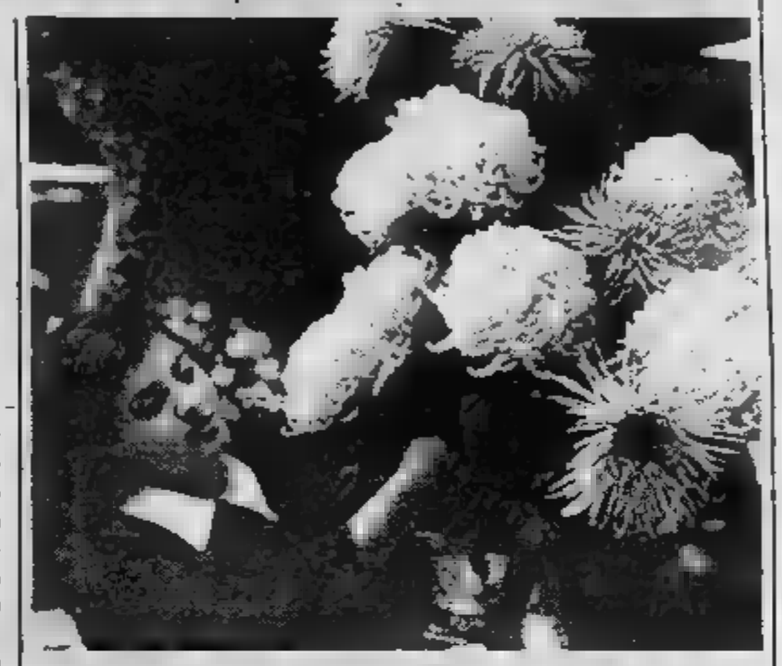

I tipi [illegible] talea sono quattro: erbacea, di radice, legnosa e di foglia, ma [illegible] ogni [illegible] significa far mettere [illegible] [illegible] un [illegible] staccato da una pianta adulta per ottenere un nuovo esemplare. Per [illegible] questo lavoro si scelgono piante sane e [illegible] e si [illegible] i rametti proprio sotto una gamma, [illegible] un coltellino [illegible] affilato, per evitare strappi [illegible] possono provocare marcescenze. Si tagliano poi [illegible] foglie più basse, lasciando [illegible] [illegible] di picciolo. Le foglioline in alto non devono essere toccate.

La terra migliore in cui piantare il rametto così ottenuto, [illegible] un composto [illegible] sabbia [illegible] torba in parti uguali, discretamente umida, che de[illegible] [illegible] lavorata con [illegible] [illegible] almeno 15 giorni [illegible] anticipo sulla [illegible] [illegible] piantagione. Eseguita l'operazione di piantagione, i vasi contenenti le talee dovranno essere si[illegible] [illegible] luoghi ombrosi [illegible] freschi (se [illegible] talea è estiva), in locali luminosi e tiepidi (se la talea [illegible] autunnale).

Quando le piantine emetteranno le [illegible] foglie, [illegible] gnifica [illegible] [illegible] radici hanno raggiunto uno sviluppo sufficiente, e i vasi potranno ritor[illegible] nei luoghi d'origine per la normale coltivazione. Il periodo migliore per effettuare la «talea» è proprio questo.

Piccola enciclopedia

FIORDALISO — Il nome botanico del Fiordaliso [illegible] Centaurea. Appartiene [illegible] famiglia delle Composite. Le specie possono essere annuali, biennali, perenni.

Consigli [illegible] — Si può [illegible] anche in vaso, [illegible] il risultato migliore si ottiene in piena terra per la preparazione [illegible] aiuole, bordure [illegible] giardini rocciosi. Il terreno deve essere soffice, soleggiato e asciutto. Il periodo della piantagione è la fine del mese di marzo e tutto aprile. In questi mesi però c'è [illegible] [illegible] pericolo [illegible] qualche giornata fredda, pertanto è [illegible] alla [illegible] ricoprire [illegible] i vasi [illegible] cassette con [illegible] grosso foglio [illegible] plastica. Bisogna inoltre fare attenzione anche all'eventualità [illegible] [illegible] gi[illegible] improvvisamente [illegible] E' chiaro che il sole è l'artefice principale della nascita dei fiori, [illegible] qualora [illegible] [illegible] essere veramente fonte le piantine [illegible] riparate. L'annaffiatura non [illegible] [illegible] [illegible] abbondante e se possibile l'acqua non molto fredda.

[illegible]

[illegible] — Appartiene alla famiglia delle Iridacee. E' originaria del Sud Africa. Le specie più note sono la Freesia refracta e la [illegible] Leichtlini [illegible] Sono piante bulbose dal caratteristico fiore bianco e profumato.

Consigli utili: la Freesia può essere coltivata sia in giardino che in vaso. In giardino i bulbi si piantano in ottobre e in novembre. Per [illegible] però [illegible] buoni risultati in piena terra [illegible] deve eseguire la coltivazione in zone [illegible] clima molto temperato. Ideale la Riviera e l'Italia del Sud. I bulbi si piantano [illegible] profondità di circa 4 centimetri [illegible] durante la brutta stagione il pezzo [illegible] giardino coltivato dovrà essere protetto con delle pacciamature a base [illegible] foglie secche [illegible] letame decomposto. La fioritura [illegible] [illegible] primavera, [illegible] corolle profumatissime. La terra [illegible] [illegible] buona [illegible] fresca, preparatela con qualche settimana [illegible] anticipo concimandola con alimenti liquidi.

Il tipo [illegible] [illegible] adatta molto bene anche [illegible] vaso. In un recipiente di circa 15 centimetri di diametro si possono sistemare [illegible] [illegible] a dieci bulbi. [illegible] questo caso l'operazione piantagione [illegible] [illegible] eseguita nel [illegible] [illegible] settembre. I vasi devono [illegible] [illegible] nei [illegible] [illegible] e collocati in una stanza priva del riscaldamento, ma si deve fare molta attenzione che la temperatura non scenda sotto lo zero. Anche per i vasi, la terra deve essere ben concimata.

[illegible] le Freesie avranno terminato [illegible] loro fioritura, si devono diminuire molto le annaffiature, sino all'eliminazione completa. Con questo sistema farete riposare i bulbi [illegible] devono riprendere [illegible] po' di nutrimento dopo lo sforzo primaverile. Quando noterete [illegible] le foglie incominciano [illegible] ingiallire, [illegible] giunto il momento [illegible] togliere i bulbi dal terreno.

★★

[illegible] — E' un arbusto originario della Cina e [illegible] Giappone. Raggiungono altezze che variano da un metro a tre. Ha ereditato il nome del famoso botanico W. Forsyth.

Sono piante rustiche [illegible] si adattano molto [illegible] nelle regioni [illegible] Nord. Le specie più importanti [illegible] la *Fortunei*, molto vigorosa e che produce [illegible] fiori gialli molto grandi. La «*suspensa*» che è nota anche con il [illegible] [illegible] «oro [illegible] giardino» per la sua precocissima fioritura in giallo [illegible] e la «*viridissima*» che può essere utilizzata con molto [illegible] so per la formazione di siepi.

Consigli utili: [illegible] il primo arbusto (un [illegible] è una pianta che sta in mezzo tra le erbacee perenni e gli alberi), [illegible] dà il segnale [illegible] primavera. Infatti prima [illegible] foglie spuntano tutti i suoi caratteristici fiori gialli che danno [illegible] giardino un tocco magico, giallo-verde [illegible] [illegible] adatta a qualsiasi tipo di terreno, preferisce però i luoghi [illegible] e [illegible] esposti [illegible] luce del sole. Si deve piantare subito sin dai primi giorni di febbraio e al massimo sino al [illegible] [illegible] [illegible]

La fioritura [illegible] precoce, e, [illegible] abbiamo detto, i fiorellini spuntano ancora prima [illegible] foglie. La potatura della Forsythia è molto importante, perché la pianta [illegible] [illegible] in modo più abbondante se è potata energicamente e al tempo giusto.

I rami si [illegible] tagliare quando [illegible] [illegible] in fioritura (possono servire per decorare la casa, e resistono alcuni giorni in vaso). [illegible] moltiplicazione si può ottenere per talea e per margotta. [illegible] periodo migliore per eseguire questa operazione è l'autunno. Le concimazioni devono essere regolari e fatte almeno un paio di volte all'anno con concime speciale [illegible] arbusti.

PARLIAMO DI BRIDGE

a cura di Paolo Brunati

1 A Stoccolma si disputano i «mondiali», ma chi se n'è accorto? Il gioco non «tira» più, il disinteresse è totale, la stampa dedica all'avvenimento solo qualche trafiletto

2 Crisi tecnica per eccessivo dilettantismo o mancanza di spettacolo? Giriamo la domanda agli esperti...

Certo che a leggere titolavano i giornali di otto anni fa i servizi degli inviati speciali: «Da Bermuda squilli vittoriosi per i nostri campioni» *(Il Giorno, febbraio 1975);* «Con Gennaro e un re di hanno vinto la guerra bridge» *(Domenica del Corriere, 6 febbraio);* «Campioni!» *(Il Resto del Carlino, colonne, 5 febbraio), c'è restare un po' male sul serio. Oggi, che sede del mondiale 1983 non è un'isola esotica ma la più vicina europea Stoccolma, dico inviato piccolo piccolo, ma qualcosa che possa sembrare un po' più grosso del trafiletto. Robetta decisamente sotto misura, che, ad essere pescatori, andrebbe d'urgenza ributtato fiume.*

Sono inequivocabili sintomi d'un collasso d'interesse. Cosa c'è sotto? Questo bridge tira o non tira? Come mai siamo meno brillanti e, magari anche malgrado i risultati, facciamo più notizia?

Capita un fatto assai strano: nemmeno gli addetti ai lavori si è corrente di cose vadano questi mondiali, addirittura qualche superdistratto non sa che ci siano. «Ah, ci sono i mondiali? no! Pensa che non lo sapevo neanche, io, che ci fossero! E come va, come va?...». *Roba da matti, un disinteresse incredibile. Un chiarimento da fonte autorevole si impone. Giro e domanda stupore prof. Vito Pittalà che del mondo, lui, fu campione, con onore. Dovrebbe intendersene.*

«Ma, vede, come in tutti gli hobby quando c'è spettacolo l'attenzione è scarsa. Hobby, sì, perché siamo dei dilettanti e il livello generale delle competizioni è molto scaduto. possiamo fare un paragone calcistico — *continua il professore* —, diciamo che siamo situazione chi lotta per non retrocedere. A dimostrazione dello livello si figuri mondiale, appunto, è entrati in semifinale con il punti. Una cosa ridicola. Ciononostante, in quest'ambiente degrado, riusciamo cora dilettanti.

«Sa chi si salva? Si salvano Uniti e Francia. perché in quei Paesi concezione del gioco è completamente diversa».

Mi pare, professore, che lei sia favorevole professionismo in questo campo...

«Certo. A determinati livelli occorre un impegno tipo professionistico, in il bridge è soprattutto professione, giro elevato».

Come mai noi non ci sono professionisti propri, tolti i soliti mostri sacri da sulle dita di mano? Eppure, a quanto pare, non mancano i bei cervelli...

«Invece non nuovi campioni. Chissà, forse perché, diciamolo pure, i non è buon Con quello che costa viaggiare, capirà, già soltanto dovere fermarsi in un posto due o tre giorni, mangiare dormire... Per più c'è stato notevole affinamento tecnico, bridge — parlo dal '75, grosso modo —, noi siamo rimasti indietro anche perché i soggetti più promettenti fin fine più avanti non vanno. Così disponiamo personalità già tempo acquisite, veri professionisti, sempre gli stessi, donna, Garozzo, tanto per non far nomi, e pochi altri. Ma molto pochi.

«E poi ancora gioco di da noi non accettato, niente da fare. Implica sempre quell'idea frode, inganno che non riesce a togliergli di dosso. Anche a bisogna essere furbi e intelligenti, si capisce, si può farlo in piena assoluta stà».

Certo un giocatore sarebbe meglio cambiasse mestiere che non coltivasse vocazione nascosta di filantropo. Ma le varie federazioni che fanno? Non è in loro potere adoperarsi per uscire dall'impasse?

«La colpa di tutto ciò è principalmente Federazione. Più precisamente sta sistema che adotta seguire o, meglio, non seguire i nuovi talenti. C'è incredibile nepotismo, vedi le hanno portato alla selezione azzurra. In Italia c'è una commissione tecnica che sceglie la squadra con criteri che tutto tranne che tecnici, basandosi tutto tranne che sulla competenza tecnica. Questo va detto a chiare lettere.

«Infatti, perché è forte la Francia? Loro hanno unico commissario che sceglie le varie coppie attraverso selezione rigorosissima. Per uno o due anni, ogni week end, vengono disputati tornei di selezione da cui scaturirà la squadra. Da noi, l'anno scorso, abbiamo avuto bell'esempio di selezione fasulla: i nostri Vivaldi Dubois hanno vinto e stravinto adesso sono qui al Circolo, là, mica stanno Stoccolma! Questo per dirle... Così, capisce bene, la nascita di nuove leve non può verificarsi. Non possono esprimersi».

C'è quindi un sostanziale vivere sui pas- e, più, mi pare di capire, totale sbando chi, pur dotato, non modo non dico vincere titolo neppure di allenarsi col compagno...

«Questo è un punto importante. All'epoca dei nostri ci poteva allenare insieme molto di più. Oggi sole occasioni allenamento praticamente sono i grandi tornei. Gli Europei e il di Venezia, per esempio, importantissimi, ovviamente, declassati a palestra: in hanno costituito nulla più che un allenamento per i Mondiali, questo per deficienze ive. E' dilettantismo puro».

Direi che il quadro generale del bridge in Italia non è davvero molto confortante che il discorso che possiamo imbastire con dati mano, quindi il discorso reale, povero. Proviamo con l'immaginario, l'ipotetico. Quali sono le previsioni circa l'esito dei mondiali?

«Io avrei nuovo in mente un paragone calcistico. Come i nostri azzurri Spagna in un certo senso più giocavano più si allenavano ottenendo ogni volta risultati inattesi, così penso al nostro team. Questo Mondiale è un duplicato Mundial. Perciò io dico che vinceremo le semifinali contro la Francia che alenamento per la finalissima contro Usa. questo sono in partenza per la Svezia con un gruppo di appassionati... mica per niente!».

Siamo in un periodo in cui si assiste al prevalere o comunque fermentare minoranze, si al grande show degli outsiders. In campo sportivo vedi l'Italia calcio, vedi l'Italia di «Azzurra», vedi «Australia II». basta così, scaramanzia ha i suoi diritti. Piuttosto, qual'è il ruolo di Torino, oggi, bridgisticamente parlando?

«Ha perso quello che importante. Il bridge internazionale è accantonato, forse non abbiamo appoggi».

L'avvocato Sandro Citterio, presidente dell'Associazione bridge di Torino, catturato al volo attimo prima che si sieda al tavolino per un torneo, d'accordo. Dice: «Ci siamo trovati reduci da una gestione diciamo così un po' avventurosa, quindi per l'impegno locale. Dobbiamo un po' ridimensionare, creare una base piuttosto che dedicarci troppo vertici».

E' d'accordo anche dottor Guidotti, presidente Circolo. «A questo scopo organizzeremo ciclo di serate cui potranno accedere studenti universitari purché in e tesserati Fib. noti che non si tratterà di "scuola", di semplici serate, appunto, istituite a fini propagandistici. Speriamo che abbiano esito. Partiremo metà ottobre».

Tornando ai Mondiali, cosa dice delle inefficienze federative, delle baronie ecc.?

«De Falco e Franco *(due azzurri, n.d.r.)* non sono "baroni". E poi quando ai vertici c'è sicurezza non si pensa a cambiare squadra».

«Un pronostico?

«Mah, se battono Francia possono anche vincere, sarebbe la prima volta dopo 1975».

Come mai tanto disinteresse per questo che, pure, è anche lui un mondiale?

«C'è gran disinformazione livello nazionale. Il bridge è ancora visto come curiosità, non come cronaca, e a livello del grande pubblico è ignoto. Forse perché la stampa non lo pubblicizza. Eppure i sempre affollati. C'è il fatto che da noi sono sempre iniziative singole dover propagandare il gioco, a livello sportivo non c'è interesse».

Da noi gioco di carte nazionale è pa. In che Paesi è il bridge?

in moltissimi, moltissimi. Francia, per esempio, giocano nei bistrots».

Su questo punto, la disinformazione che di fronte a evento mondiale, Gianni Bertotto, direttore internazionale organizzatore di manifestazioni bridgistiche.

«Nel bridge, a differenza che in altri sport, ogni giocatore può partecipare a ogni manifestazione, indipendentemente dai rispettivi E momento che nella maggioranza delle competizioni (che sono a coppie) può vincere il debole, questo de- bravo i forti. Inoltre non sono considerate categorie di merito perché a volte premiano i giocatori giocano più invece di quelli che giomeglio. Ragion per i vari campiosi è abituati considerarli pura notizia, anche quando, come in questo hanno un valore oggettivo. I bridgisti tendono un appiattimento, considerando i tornei "parrocchiali" come quelli internazionali.

DI BRIDGE

«Ciò spiega come, in incontri di un certo rilievo, il pubblico — — sia attirato fattori emotivi e non tecnici. Infatti il bridge è un gioco difficile da giocare bene tecnicamente, ma molto facile praticare».

BENITO

Secondo te come mai l'informazione bridgistica così scarsa?

«E' disinformazione abbastanza legittima perché quella che s'interessa di bridge è una piccolissima minoranza rispetto possibili fruitori quel dato medium. Quindi ovvio che editori tendano fornire più ampiamente notizie che verranno più lette. Inoltre non ci sono sponsorizzazioni. Guarda cosa capita quando lo sponsor si chiama Agnelli o Aga Khan, guarda "Azzurra". Ma bisogna anche dire il bridge non grandi interessi commerciali, questo perché il terreno non è regolamentato».

Auspicheresti «campi» di bridge?

«Sì, perché quando si nell'ottica competitiva non ammessi dilettantismi. Determinate manifestazioni devono essere rigidamente regolamentate».

E dei mondiali cosa pensi?

«Sono perplesso perché pensavo che il gironcino di qualificazione più facilportata che il 2° posto agli Europei. Invece si è rivelato più difficile ciò può voler dire che in un campionato più lungo come l'Europeo, dal momento che gli italiani hanno l'abitudine di allenarsi, si crea un migliore, non è accaduta invece mondiali dove abbiamo trovato più duro passare il turno».

Pronostico.

«L'Italia batterà la Francia sarà battuta dagli americani; Francia penso che cadrà perché agli Europei l'unico incontro che non vinto stato quello contro gli italiani».

Imputata ad enti organizzativi individualità, dal collage delle risposte munque fuori buona dose disaffezione per questo bel gioco, un fotokit d'una faccia senza segni particolari, difficilmente identificabile, da dimenticatoio.

Eppure i successi nel campo innegabili, mai che vada saremo arrivati in semifinale, i circoli sono pieni, i tornei pullulano. Si vorrebbe lo sponsor miliardario, il business, la regolamentazione, le patenti e c'è niente tutto questo. il bridge lo si gioca lo stesso — ed verità dimostrabile — anche ignorando che sono in i campionati mondiali.

A me bel segno d'affetto, e importante. Ma non solo: è dimostrazione che è sempre nel pieno splendore l'arte di arrangiarsi del singolo, la dote personale tirata fuori in extremis, il colpo di genio, l'indubbia astuzia. Ciò si esprime di solito in situazioni in cui l'acqua lambisce pericolosamente la gola, di cui sono buon simbolo fiere, pali, campionati vari di più o meno titolo. Ma parliamo di capacità d'intervento sulla magagna un ente organizzato, Stato o federazione, allora pare che da noi l'unione crei la . Qui non funzionano a momenti neanche i Crai e ciononostante, a volte, ci troviamo proiettati su vertici mondiali. Misterioso Paese, bravo italiano.

Tornei
Partite
Curiosità

GLI SCACCHI

1 Torneo interaziendale «La Stampa», gare a Nichelino e Ciriè, si studia Piossasco

2 Le migliori partite dei nostri lettori

3 L'Urss ci ripensa: «Non boicotteremo più Korchnoy»

1 *Aspettando il Memorial Stein*

Mentre mancano pochi giorni all'inizio del Memorial Stein, il Campionato provinciale a squadre organizzato dal Circolo Zona 34 Orbassano, che prenderà il via giovedì prossimo alle 21 (in proposito ricordo che le iscrizioni si chiudono lunedì sera, per informazioni può telefonare al 900.3516), diamo spazio ad altre manifestazioni del fitto programma torinese. Tra queste merita riportato il torneo interaziendale che il circolo **La Stampa** ha promosso 17 ottobre al 27 novembre con turni gioco. Alla gara prenderanno parte, oltre al club organizzatore, i giocatori della Sip e quelli del Circolo dipendenti comunali e tutti gli appassionati, anche non soci, che intendano avvicinarsi per la prima volta all'agonismo.

Dopo la pausa estiva, il circolo La Stampa intende questa iniziativa rilanciare propria attività in tal invierà propria rappresentativa al Memorial Stein. Per ulteriori dettagli, tel. 696.4212 636.015.

Nella cintura, **Nichelino** prosegue il IX Torneo S. Matteo, in via Torino 46, il martedì il venerdì fino al 18 ottobre. Il circolo **Piossasco**, via C. Colombo 2/4, ha recentemente ripreso l'attività, rivolta in prevalenza verso il settore giovanile. Tra le prossime iniziative vi sarà corso di insegnamento cui farà seguito, in concomitanza con la Fiera d'Autunno, una gara aperta a tutti.

Una «classica» piemontese può essere considerato il torneo semilampo open Ciriè, giunto alla quinta edizione. La gara si colloca tra quelle di più alto livello e rendersene conto è sufficiente scorrere l'albo d'oro, che vede tra i vincitori tutti maestri: il torinese Fabbri nel 1979, il jugoslavo Vujovic 1980 nel 1982, Kovacevic e Grinza ex aequo nel 1981. disputerà domenica 16 ottobre nel Salone consiliare (c.so Martiri della Libertà 33) con inizio ale 9 per complessivi nove turni gioco. Ricchi premi. Per le iscrizioni tel. al 0123 28.197, orario ufficio.

Molti lettori mi chiedono di pubblicare un maggior numero di risultati gara. Compatibilmente con lo spazio a disposizione, cercherò di accontentarli. Buon avuto il «semilampo» con 52 partecipanti. Si imposto il jugoslavo Mrdja davanti un terzetto composto da Scotti, Baldizzone e Ongaretti. Tra le categorie sociali sono ersersi Padano, Caiazzo e Rosa Valerio.

Carmagnola, campionato provinciale semilampo, dell'orbassanese Ferrero su un lotto 28 partecipanti. Un po' pochi per una gara che si fregiava titolo di campionato categoria. A ridosso del vincitore, staccati punto, Giordanino e Giraudi; e poi Ravini, Odello e il dominatore delle precedenti due edizioni, Piero Lionetti, quota 5,5.

2 *Difesa scozzese con tanto rischio*

Una partita per corrispondenza è sempre un'utile palestra per sperimentare varianti apertura prima inserirle definitivamente nel proprio bagaglio teorico. La Difesa Scozzese che vi propongo, giocata corso Terzo Campionato italiano, mostra come il quinto tratto del Nero troppo arrischiato. Riprendiamo da questa settimana la pubblicazione delle migliori partite che ci invierete.

Bigando-Milano: 1. e4, e5; 2. Cf3, Cc6; 3. d4, exd4; 4. Ac4, Cf6; 5. 0-0, Cxe4 (*più sicura sembra 5. ..., Ac5 6. c3, Ce4 7. Cxd4, d5 con un certo equilibrio*) 6. Cxd4, Df6 (*se 6. ..., d5 7. Cxc6, bxc6 8. Ad3, Ac5 9. Axe4, dxe4 10. Dxd8+*) 7. Cxc6, Dxc6; Dd3, Ac5; Ad5, Cxf2; 10. Txf2, Axf2+; 11. Rxf2, Df6+; 12. Rg1, 0-0; 13. Cc3, Te8 (*da preferire 13. ..., c6*) 14. Ce4, De5; 15. Ad2, h6; 16. Ac3, De7; 17. Tf1, Dh4; 18. Txf7, Te6; 19. Txg7, Rf8; 20. Df3, Nero abbandona. note riportate sono del vincitore.

3 *«Ma in cambio annullate i forfait»*

Con proposta sorpresa che vorrebbe essere una concessione agli occidentali, ma fatto testimonia solo le difficoltà della propria Federazione scacchistica nel portare avanti una politica largamente impopolare, l'Urss si presentata a Manila all'assemblea della Fide. Per far recedere il presidente Campomanes decisione di dare partita vinta a Korchnoy e per non essere i rispettivi avversari presentati all'incontro, che ricordiamo valido ai fini delle selezioni al campionato del mondo, Mosca promette di far cadere il boicottaggio nei confronti del vicecampione.

I sovietici sarebbero addirittura pronti avanzare scuse ufficiali per non essersi attenuti decisioni organismo scacchistico internazionale. Quali saranno ora gli sviluppi della complessa vicenda legata forfait di Kasparov e di Smialov? Pare improbabile che l'Urss si sia arrischiata rendere pubbliche proposte un tenore simile senza prima garantirsi contro nuovo rifiuto. Evidentemente, da contatti ufficiosi, è stata concordata una linea quale, salvaguardando, per quanto possibile, l'immagine delle due parti, permettesse uscire da una pericolosa *impasse*.

Mentre scriviamo, i lavori dei 121 delegati Fide sono ancora corso. Occorrerà pertanto attendere qualche giorno prima di conoscere le decisioni assunte.

GLI APPUNTAMENTI

Gara per — Si svolgerà **Trento**, dal 15 ottobre, Quinto Campionato italiano seniores, gara riservata a giocator sessantenni ed oltre. Le partite saranno giocate presso il Grand Hotel Trento. Possono parteciparvi giocatori tutte le categorie, uomini e donne, nonché stranieri residenti in Italia.

Titolo femminile — Lo spareggio il titolo italiano femminile tra Rosaria Iacono Rita Gramignani, che a Torino in maggio avevano concluso il campionato in assoluta parità, si sta disputando a Roncadelle Brescia presso il Continental Hotel. La gara, patrocinata Pellicceria Margaroli, è sulla distanza di sei partite.

A Palermo 1° Tatai — L'ex campione italiano Stefano Tatai si è imposto nel Torneo Palermo dopo spareggio tecnico con il paraguaiano Franco. Terzo il napoletano Iannaccone. La manifestazione stata sponsorizzata dal Sicilia.

LE PARTITE

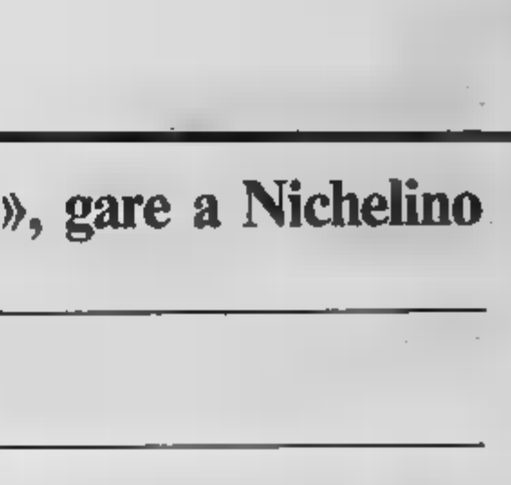

sovietico Zajcsik ha ottenuto nel torneo di Kecskemet il titolo di grande maestro Fide. diagramma mostra la posizione raggiunta partita Zajcsik-Hazai; il tratto Bianco che vince con una brillante Come giochereste?

Il seguito fu 30. Ch5! e il Nero abbandona. Lascio ai lettori scoprire il perché.

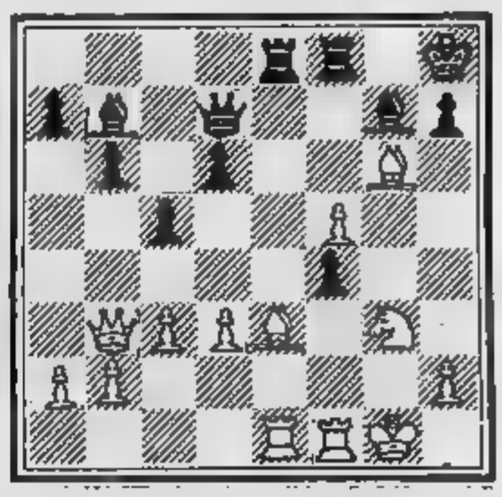

Nel torneo di Hannover, vinto Anatoly Karpov, il campione del mondo, con il Nero, ha liquidato poche mosse Bastian nella posizione riportata diagramma. Come giochereste? Il seguito è stato: 21. ..., Dc6 22. Ce4, Txe4 23. f6, Txe3 24. fxg7, Rxg7 25. Ae4, d5 26. Ah1, Dg6 27. Rf2, Dh5 Il Bianco abbandona.

PARLIAMO DI BRIDGE

Anche quest'anno il BRIDGE CLUB TORINO di via Santa Maria 1 (tel. 534.109) organizza corsi Bridge ad dei neofiti e di tutti coloro che, nel limite degli insegnamenti previsti, desiderano perfezionarsi.

Gli insegnanti le signore Marisa Chiambretto, Lidia La Cognata, Tilly Mollo-Marano, Lula Salvati, il prof. Carlo Grignani il dott. Tullio Longo (direttore tecnico), tutti istruttori il patentino federale.

I corsi sono divisi in due gruppi: serale pomeridiano.

L'intero ciclo dei corsi serali di 60 lezioni: al primo corso, al secondo e 12 al terzo. Questi corsi nel loro insieme offrono all'allievo la possibilità raggiungere una buona conoscenza del gioco.

I corsi pomeridiani invece più semplicemente dedicati allo studio dei primi rudimenti e successivamente all'approfondimento degli stessi, sia quanto riguarda la dichiarazione (con il Sistema Fiori-Torino unificato) sia per il gioco della carta.

Le lezioni (sia teoriche che pratiche) si svolgono cadenza settimanale. Un corso dura praticamente tutto anno agonistico. Di conseguenza l'allievo può terminare tutto il ciclo in anni frequenza ed in due il ciclo pomeridiano.

Ecco un prospetto dei corsi:

Corsi serali

1° CORSO (24 lezioni)

Giorno: MARTEDI' dalle 21,15 alle ore 24 — *Inizio*: MARTEDI' 11 OTTOBRE 1983. *Particolarità*: Per i neofiti del gioco. Vengono insegnati i primi rudimenti gioco della e della dichiarazione con criteri naturali — *Partecipazione*: iscrizione limitata altievi.

2° CORSO (24 lezioni)

Giorno: MERCOLEDI' 21,15 alle ore 24 — *Inizio*: MERCOLEDI' 12 OTTOBRE 1983 — *Particolarità*: Per i conoscitori del gioco con almeno un anno di esperienza. Vengono insegnati i primi approfondimenti sul gioco della e sul sistema dichiarativo «Fiori-Torino unificato». Di questo corso sono previste due classi separate. La prima per gli allievi provenienti dal primo corso dello scorso anno, la seconda per tutti gli altri — *Partecipazione*: iscrizione limitata a 30 allievi per classe.

3° CORSO (12 lezioni)

Giorno: MARTEDI' dalle 21,15 — *Inizio*: MARTEDI' OTTOBRE 1983 — *Particolarità*: per gli allievi «più esperti». Vengono insegnate le particolarità di gioco dichiarazione alcune convenzioni più diffuse. Nel corso dell'anno si svolgeranno due serie distinte di questo corso (ciascuna di 12 lezioni), poiché frequenza esso necessariamente La seconda serie avrà inizio MARTEDI' FEBBRAIO 1984 — *Partecipazione*: iscrizione limitata a 24 serie.

Corsi pomeridiani

1° (24 lezioni)

Giorno: VENERDI' dalle 16,15 alle ore 19 — *Inizio*: VENERDI' 28 OTTOBRE — *Particolarità*: Per i neofiti del gioco. Vengono insegnati i primi rudimenti gioco della carta e della dichiarazione il Sistema Fiori-Torino unificato — *Partecipazione*: iscrizione limitata a 24 allievi.

2° CORSO (24 lezioni)

Giorno: GIOVEDI' dalle ore 16,15 alle ore 19 — *Inizio*: GIOVEDI' 27 OTTOBRE 1983 — *Particolarità*: Per i conoscitori del gioco con almeno esperienza. Vengono riprese ed approfondite tutte nozioni elementari impartite primo corso pomeridiano. E' prevista un'unica — *Partecipazione*: iscrizione limitata a 24 allievi.

All'atto dell'iscrizione all'allievo viene consegnata particolare tessera sociale che offre possibilità di frequentare liberamente il Bridge Club Torino, usufruendo di tutti i suoi servizi, per tutta durata del corso e con tutti i doveri del socio. Inoltre saranno consegnati libri testo, appositamente Bridge Club Torino per il primo ed il secondo corso, a tutti materiale didattico tra cui una cartellina per poter raccogliere i «quiz» che di volta in volta no distribuiti dagli istruttori.

Le iscrizioni possono perfezionate direttamente presso la Segreteria Club (ore 16-19) e sino al raggiungimento dei numeri limite indicati comunque oltre la seconda lezione Sono quindi consigliabili prenotazioni. L'accettazione iscrizioni nella di corsi sarà subordinata al raggiungimento numero limite prefissato per quel corso.

Serate di gioco

Giorno: VENERDI' dalle 21,15 alle ore — *Inizio*: VENERDI' 4 1983 — *Insegnante*: sarà presente a turno degli istruttori della Scuola Bridge Club — *Particolarità*: sono destinate agli del 1° corso che non ancora in grado di partecipare a manifestazioni agonistiche. Servono alla preparazione tecnica ed alla varie regole che sovrintendono lo svolgimento i tornei, ma soprattutto servono a fare pratica degli insegnamenti teorici impartiti durante lezioni martedì sera e del venerdì pomeriggio.

Partecipazione: è aperta a gli interessati. Per la frequenza si potrà un piccolo acquistando direttamente presso l'istruttore uno speciale tesserino «grilli», valevole per 8 sedute.

Tornei per allievi

1) di — Al termine ogni l'istruttore organizzerà piccolo torneo tra gli allievi con premi per i migliori ciascun corso.

Torneo settimanale a coppie — VENERDI' SERA, inizio 7 OTTOBRE secondo il calendario esposto in bacheca, il Bridge Club Torino organizza torneo coppie particolarmente consigliato agli allievi, soprattutto 2° e 3° corso, che potranno iniziare a misurarsi ed ottenere i primi risultati agonistici. Questo servirà da «rampa lancio» cimentarsi successivamente in competizioni maggior impegno. A questo torneo oltre gli allievi, potranno partecipare anche i giocatori classificati.

3) Torneo squadre e combinata di chiusura — Nel mese di luglio 1984, in da stabilire, disputate queste due manifestazioni, anch'esse destinate ai giocatori non classificati.

OROSCOPO DELLA SETTIMANA di OLGA

L'Ariete di aprile sfrutta la fortuna

ARIETE (21 - 20 Aprile)

L'esagerato ottimismo e poca concentrazione fanno commettere degli errori all'Ariete di Marzo che incontro a una piccola in campo professionale o nella sfera delle relazioni amichevoli. Per l'Ariete Aprile, disponibilità maggiore fantasia incontri insoliti.

TORO (21 Aprile - 20 Maggio)

nati nel Segno vivono una storia d'amore piena di dubbi ed esitazioni si accaniscono polemicamente su posizioni errate, compromettendo fortuna di settimana che offre novità piacevoli sia sul lavoro in campo sentimentale.

GEMELLI (21 Maggio - 20 Giugno)

Disorganizzazione, intolleranza e fanatismo suggeriscono discorsi atti imprudenti. In amore mancano le idee chiare ed è possibile rottura rapporti per I nati in Maggio, che in compenso risolvono brillantemente un problema professionale.

CANCRO Giugno - 22 Luglio)

Un rapporto sentimentale si evolve lentamente ma sicuramente per i nati in Giugno che, sul lavoro, godono della protezione di una persona influente. Tutti corrono il rischio commettere una distrazione o una dimenticanza.

LEONE (23 Luglio - 23 Agosto)

Nuove prospettive, amori insoliti, evasioni piacevoli per i nati in Agosto. Felici cambiamenti improvvisi in ogni campo per i nati in Luglio. Ma i nati il 27-28 devono prima superare un grosso ostacolo e, forse, adattarsi una rinuncia.

VERGINE (24 Agosto - 23 Settembre)

Nasce nuovo per la Vergine di Agosto, che deciderà di trasformare i suoi sentimenti in legame durevole. Rischi di intolleranza sul lavoro. La Vergine di Settembre dev'essere più realistica e non lasciarsi andare fantasie morbose.

BILANCIA (24 Sett. - 23 Ottobre)

Una bella novità in campo lavorativo o sociale rallegra Bilancia di Settembre che riesce a imporre le sue idee e ad allargare i suoi orizzonti. Vita spensierata per I nati in Ottobre, in compagnia di persone originali, diver- dal solito ambiente.

SCORPIONE (24 - 23 Nov.)

Euforici I nati in Novembre che vivono come preferiscono. Pesanti respon- difficili problemi di scelte per I nati in Ottobre che devono rinunciare esitazione ogni logora per poter ricominciare a costruire.

SAGITTARIO (24 Nov. - 22 Dicembre)

Pericolo di colpi di testa, pericolosi per i nati in Novembre che devono pensare prima di agire, non vogliono compromettere la fortuna. Anche i nati in Dicembre, cui vengono offerte prospettive, devono diffidare di tutto ciò che offre garanzie.

CAPRICORNO Dic. - 20 Gennaio)

Settimana di e bassi, ricca contrasti. Le azioni immediate non hanno fortuna, I programmi a lunga scadenza sono forieri di successo. Un nuovo amore si profila per i nati in Dicembre, sotto forma di colpo di fulmine o di ritorno di fiamma.

ACQUARIO (21 Gennaio - 19 Febbr.)

Sette giorni fortunati, con animata vita sociale lavoro soddisfacente. Sorpresa in vista per l'Acquario di Gennaio, ma i nati il 25-26 dovranno affrontare crisi tipo esistenziale perché non riusciranno identificarsi nel proprio ruolo.

PESCI (20 Febbraio - 20 Marzo)

I nati in Febbraio troppo nervosi, parlano a e agiscono peggio, con il rischio compromettere ogni lato della vita. I problemi ci sono, ma vanno affrontati con cognizione e inutili vittimismi. I nati in Marzo diffidano di fantasia troppo esuberante.

Influssi lunari

Se i pianeti lenti (Plutone, Nettuno, Urano) possono influen- annate, I Pianeti semi-lenti (Saturno e Giove) fanno sentire i loro influssi nell'arco di un mese, se I Pianeti veloci (Marte, Venere e Mercurio) agiscono nell'arco di una settimana o poco più, capricciosa, velocissima Luna limita suggestione a poche ma può spingere gli uomini ad azioni... appunto lunatiche. Vediamo dunque collocazione nello Zodiaco, giorno per giorno consideriamo le conseguenze.

SABATO — La Luna transita in **Scorpione** 5° a 19° e regala benessere psichico e piccole fortune improvvise e irrazionali ai nati tra il e l'11 Novembre. I **Pesci** nati tra il 25 Febbraio e il 9 Marzo sono di giri pieni di speranze; I in **Cancro** tra il 26 Giugno e il Luglio vivono stato di leggerezza e hanno tutti vent'anni. Malesseri di origine nervosa, più probabilmente alto stomaco, disturbano il **Toro** nato tra il 25 Aprile e il 19 Maggio; **Leone** nato tra il Luglio e l'11 Agosto ansioso e bizzarro; l'**Acquario** nato tra 26 Gennaio e l'8 Febbraio è depresso e pieno di rimorsi.

— La Luna transita 19 in **Scorpione** 2° in **Sagittario** e infonde stati d'animo euforici ai nati tra l'11 e il 26 Novembre: lo **Scorpione** piacere della lotta e vince una battaglia, il **Sagittario** in stato di esaltazione riesce a fare mille cose in una volta. I **Pesci** nati dopo Marzo sono ottimisti e romantici. I **Cancro** nati dopo il 10 Luglio gioiosi sentimentali. L'**Ariete** nato primi due giorni Segno ama il prossimo intero. Il **Leone** nei primi due giorni del Segno è generosissimo tutti spinto da esibizionismo.

LUNEDI' — La Luna transita da 2° 15° in **Sagittario** rende più accomodanti i nati 26 Novembre e il 7 Dicembre che godono di ottimi riflessi mentali. nato tra il Marzo e il 5 Aprile interessa di tutto ciò che gli strano o sensazionale è ricco di slanci; il **Leone** tra il Luglio il 7 Agosto magnetico lungimirante. I nati tra il 23 Maggio e il 5 Giugno vivono in un conflitto tra aspirazioni e possibilità di realizzarle; la **Vergine** tra il 26 Agosto il 7 Settembre di sociale; i **Pesci** nati tra il Febbraio il 6 Marzo sono incoerenti e discontinui.

MARTEDI' 11 — La Luna transita 15° 27° in **Sagittario** offre equilibrio armonia ai nati il 7 il 19 Dicembre, che riescono a soddisfare una loro curiosità. L'**Ariete** nato tra il e il 17 Aprile diventa intimamente coerente sprigiona un magnetismo che galvanizza; **Leone** nato tra il 7 e il 20 Ago- scopre la raffinatezza nei rapporti sessuali. I **Gemelli** nati tra il e il 17 Giugno compensano un senso di insoddisfazio- con l'intemperanza; la **Vergine** il 7 e il 20 Settembre soffre mania persecuzione e di idee fisse; i nati tra il 6 il 17 Marzo sfoderano un romanticismo sterile.

MERCOLEDI' — La Luna transita da 27° in **Sagittario** a 10 in **Capricorno** e gratifica i nati tra il 19 Dicembre il 1° Gennaio; il **Sagittario** fa un sogno premonitore, il **Capricorno** è sicuro di e fortunato in campo sentimentale. Aumentano l'immaginazione e l'intuito dell'**Ariete** nati negli ultimi tre giorni del loro rispettivo Segno. Il **Toro** di Aprile concentra interesse in campo sentimentale appagato da un bel rapporto; la **Vergine** nata in Agosto o nei primi due giorni Settembre vince la timidezza incontra la fortuna in amore. Emotivamente instabili i nati tra il 17 e il 30 Giugno: i di autocontrollo, il **Cancro** si sente portato mentire.

La Luna dice che...

GIOVEDI' 13 — La Luna transita in **Capricorno** da 10° a 22° e rende più vivace e tempista il temperamento dei nati tra il 1° e il 13 Gennaio. Sicuro e risoluto, il **Toro** tra il 1° e il 12 Maggio fa conquista; lungimirante e raffinata, la **Vergine** nata tra il 2 e il 14 Settembre perfeziona rapporto il partner. Stati d'animo mutevoli affliggono il **Cancro** nato tra il 1° e il 13 Luglio; la malignità suggerisce cattiverie all'**Ariete** nato tra il 1° e il Aprile; l'inadattabilità ad un ambiente disturba la **Bilancia** nata tra il 7 e il 14 Ottobre.

14 — La Luna transita 22° **Capricorno** a 4° in **Acquario** e regala il buon umore ai nati tra il 13 e il Febbraio. Il **Capricorno** si sente leggero, l'**Acquario** ha felici associazioni di idee che lo portano ad un successo. Il **Toro** e la **Vergine**, nati rispettivamente dopo il 12 Maggio e dopo il 14 Settembre si sentono soddisfatti per una realizzazione pratica; e i **Gemelli**, nati nei primi quattro giorni del rispettivo Segno, non badano certo alla concretezza, ma piuttosto alle soddisfazioni di tipo intellettuale. Il **Cancro** dopo il 13 Luglio mente a se stesso; il **Leone** nato prima del 27 Luglio tenta di raggiungere gli altri, ma recitazione non raggiunge l'effetto.

Il segno favorito

Se qualcosa incomincia andare storto per l'Ariete di Marzo, a causa di qualche piccola novità non piacevole che lo mette in stato d'agitazione, continuano invece le imprese straordinarie nati in Aprile che non devono sprecare le opportunità offerte dalle stelle. Si tratta, probabilmente, fatti molto romantici mai vissuti prima. «romantici» significa necessariamente e soltanto «amorosi». Certo bella storia sentimentale è probabile, esistono anche viaggi, degli interessi per argomenti d'eccezione, esperienze diverse che possono dimostrarsi indimenticabili e segnare tappa importante, ad esempio la conquista di maturità psichica, di solito difficilmente raggiungibile un Segno immaturo e superficiale. Insistiamo nel dire che le opportunità eccezionali non si presentano tutti i giorni, quindi ogni Ariete a cui vengano offerte, farebbe bene coglierle al volo.

Il segno in difficoltà

I Gemelli, in settimana, tendono essere fanatici, intolleranti e disorganizzati. Tale stato d'animo spinge a discorsi ad atti imprudenti, non a colpi testa difficilmente rimediabili. Quindi, anche se i Gemelli sono maestri nell'arte aggiustare le cose all'ultimo momento, durante i prossimi sette giorni quest'operazione virtuosistica sarà facile. Meglio, allora, pensarci prima, dominare il sistema nervoso scosso gestire i rapporti professionali un minimo diplomazia. Per esempio, è pericoloso dire proprio superiore che lui «un pallone gonfiato»: si perderebbe una protezione influente. Agire poco discutere meno dovrebbe la «parola d'ordine».

Consigli

AMORE — La visione lineare dell'erotismo e il morboso senso del possesso del Toro trovano partner estimatore. Il sex-appeal della donna-Toro diventa così prorompente da far dimenticare la mancanza di charme; positività, il buon senso, la diffidenza per avventure cerebrali dell'uomo-Toro si rivelano così rassicuranti da indurre a perdonare sua mancanza di umorismo e i suoi continui traumi fronte all'esuberanza intellettuale altrui. Così, per i Toro-uomo o donna che — nasce una bella storia d'amore, un po' monocorde e riservata, ma ricca sane gioie affettive e sessuali, cioè completa e congeniale. Naturalmente potrebbe trattarsi un ritorno di fiamma verso qualcuno che, in precedenza, ha già attirato con pacate virtù l'interesse nati nel Segno.

LAVORO — Con Mercurio primi dieci gradi del Segno, la Bilancia Settembre riesce a realizzare dei progressi attraverso morbidi riscontri l'ambiente di lavoro, sorretta analisi intelligenti da plastico raziocinio. Una bella notizia o positiva novità scuote la Bilancia bisognosa di stimoli agire e la spinge a perseguire conquiste, da raggiungere, ovviamente, con diplomazia e della giustizia. Nessuno suscita pericolosa permalosità e la Bilancia, soddisfatta della routine, vive in asettica armonia con se stessa con gli altri, nel mondo professionale e sociale. Se ciò riguarda, come abbiamo detto, i nati Settembre, presto anche i nati in Ottobre potranno fare un passo avanti.

Si apre oggi a Cascine Vica la mostra-mercato delle attività commerciali, artigianali e industriali

Rivoli ha un progetto: diventare l'«ipermercato» della Val Susa

SCORCIO STORICO

- «Expo Rivoli '83» aprirà i battenti alle 15,30: duecento stands su una superficie di oltre 6 mila metri quadrati in via Sestriere angolo via Tevere
- La rassegna torna dopo cinque anni di interruzione: «La rinascita di questa iniziativa — afferma l'assessore Liliana Fresia Rabino — sorge dalla volontà di reagire alla crisi industriale»
- Secondo i programmi dell'amministrazione comunale, la città dovrebbe trasformarsi in un polo d'attrazione per il Sud-Ovest di Torino

Sotto il nome di «Expo Rivoli '83» sarà inaugurata oggi alle 15,30 a Cascine Vica, alla presenza di autorità parlamentari, comunali, provinciali e regionali, la mostra mercato delle attività commerciali, artigianali e industriali. In 200 stand che occupano una superficie di oltre mila metri quadrati in via Sestriere angolo via Tevere alle spoalle dell'Iperstanda, trova anche posto la *«Fiera campionaria della Provincia di Torino»*. Dopo cinque di interruzione, il commercio rivolese e zona circostante torna autorevolmente a ribalta una manifestazione che ben oltre i confini municipalistici.

«La rinascita di questa iniziativa — ha dichiarato l'assessore Commercio Liliana Fresia — *sorge dalla volontà di reagire crisi industriale, causa prima ristagno dell'economia cittadina e degli scambi. Tanto l'artigianato il commercio vivono un momento difficile devono specializzarsi per sperare in un rilancio»*.

Secondo i programmi dell'amministrazione comunale, la città dovrebbe trasformarsi in un polo di attrazione per il sud-ovest Torino, facilmente raggiungibile attraverso le tangenziali. *«Non* — spiega l'assessore Rabino — *che gli abitanti della valle di Susa attraversino Rivoli per andare a comprare a Collegno a Torino. Il successo dei grandi punti di vendita sul nostro territorio, l'Iperstanda e il Drink Shop, dimostrano che c'è spazio per lo sviluppo dell'attività commerciale e artigianale»*.

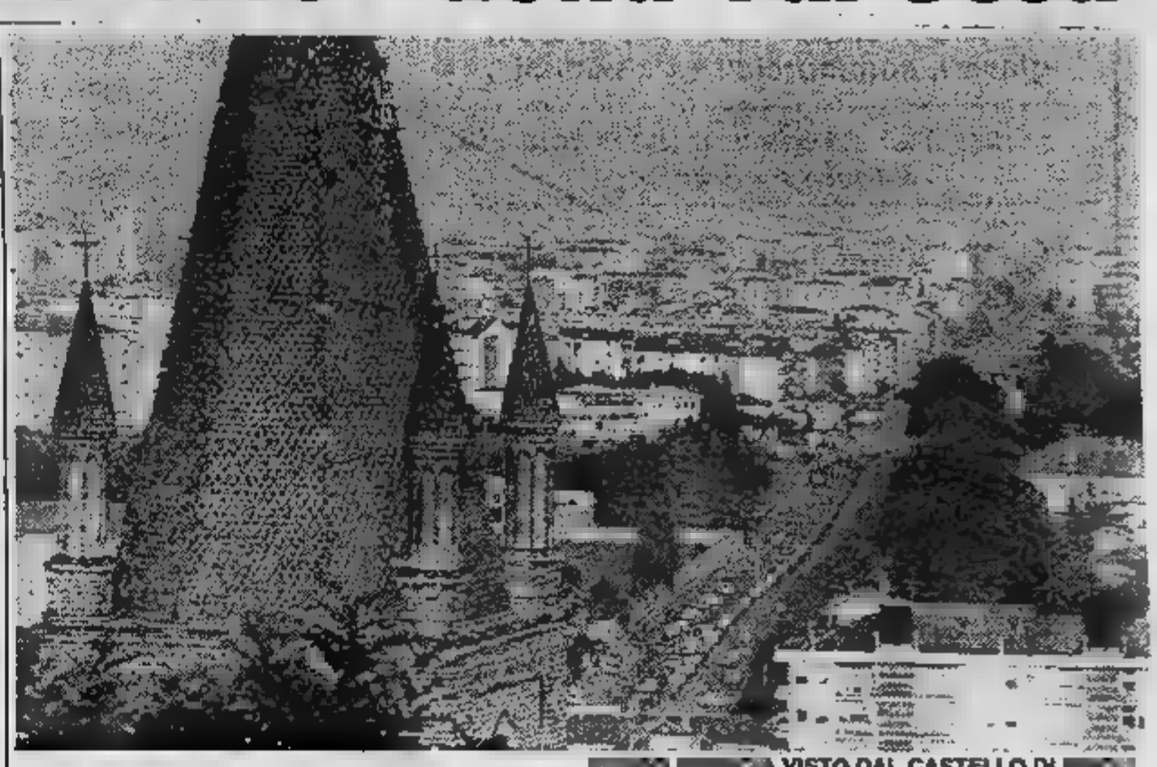
VISTO DAL CASTELLO DI

I progetti futuri rivolesi limitano, quindi, alla fiera autunnale. Il centro cittadino prossimi due anni dovrebbe trasformarsi una grande area acquisti, con negozi specializzati ben fomiti. Per via Piol, tradizionale centro commerciale, è prevista pedonalizzazione totale e il rifacimento con una spesa di 250 milioni, della pavimentazione e dell'illuminazione pubblica.

«Da questa operazione di riassetto — conclude Rabino — *avranno tutto da guadagnare quei commercianti che operano con logica imprenditoriale e investono nell'impresa. Chi non garantisce il decoro proprio locale fornisce un servizio adeguato alla clientela, necessariamente resterà ai margini scomparirà del tutto»*.

In programmata e imminente rivoluzione commerciale, l'amministrazione comunale invita tutti a visitare grandiosa «Expo Rvoli» che terrà aperti i battenti sino al 16 ottobre. L'orario nei giorni feriali è dalle 17 alle 3, quelli festivi dalle 14 23,30.

Accanto alla fiera commerciale proposte, vi una esposizione di prodotti tipici della Valle Susa, una rassegna delle attività artigiane, «I mostra di rettili velepresenti provenienti tutto il mondo.

A ridosso della fiera funzionano una giochi un attrezzatissimo «mini luna park» per i bambini. Ogni previsti appuntamenti gastronospettacoli di folclore con danze musica.

Servizi di
José

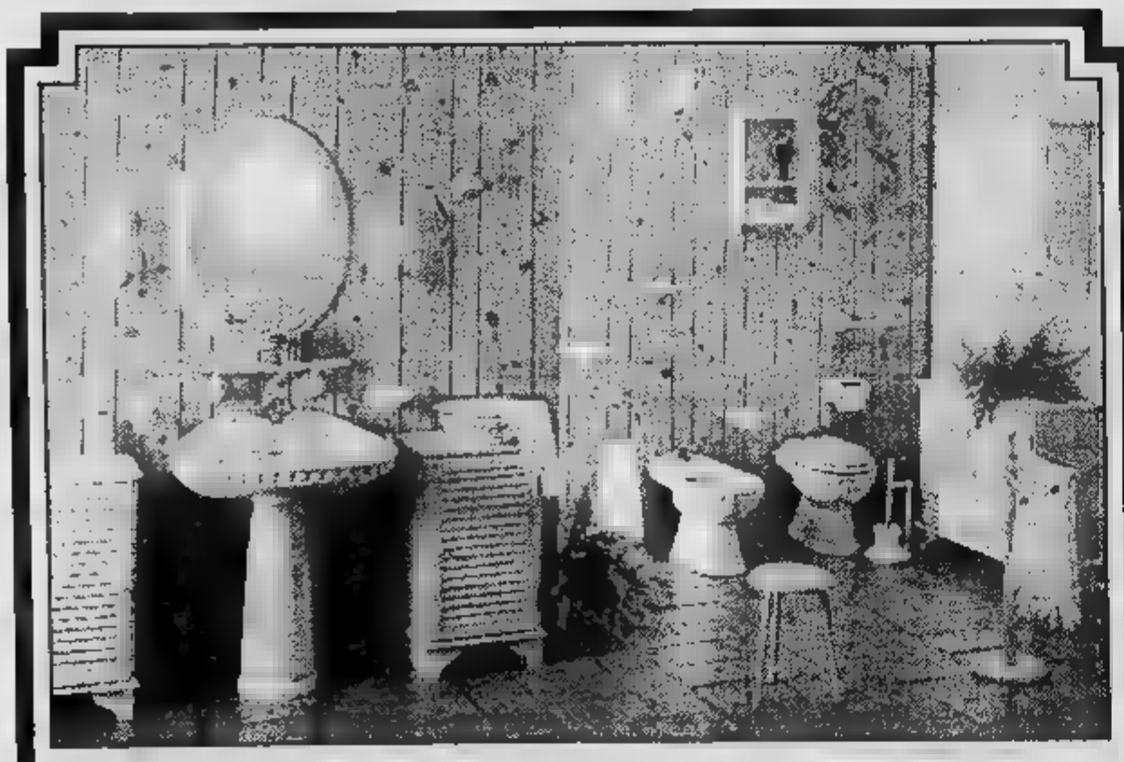

il tuo bagno interessa

Fornito di accessori in cristallo colorato, in legno o in onice; arricchito di specchi, mobiletti d'ogni tipo e misura, di modernissime e funzionali cabine per doccia, il bagno preparato dalla **Deal-To** viene offerto in **totale garanzia** e con **comode rateazioni.** La posa in opera dei singoli prodotti avviene a domicilio e con personale interno specializzato per cui, alla fine, il tuo bagno quotidianamente pratico, praticamente elegante, elegantemente arredato.
Visita i locali della **Deal-To** in via Nizza 41 e in via Centallo 11, compra direttamente in fabbrica quello che ti serve, paga con lo **sconto effettivo del 20%.**

ci-ao

VIA 11 244009
DEAL-TO TORINO
VIA 41

Alla Concessionaria ALFA-ROMEO **BRANCA**-RIVOLI

Operazione ALFA CONTROL

Dal 3 ottobre presso la Concessionaria Alfa Romeo BRANCA di Rivoli, è l'operazione «ALFA CONTROL» che si concluderà il giorno 15 ottobre 1983. Sono stati invitati tutti i clienti possessori di autovetture immatricolate negli anni 1977 - 1978 -1979 - 1980, per sottoporre la propria auto ad una «Diagnosi completa ed assolutamente gratuita» effettuata da una équipe di della casa di Arese in collaborazione il personale della Concessionaria.

Le apparecchiature elettroniche utilizzate una rapida e completa valutazione dello stato d'uso del veicolo. Saranno dati suggerimenti utili per una più attenta manutenzione e, a richiesta del cliente, l'équipe provvederà ad eventuali riparazioni (le piccole anomalie che richiedono brevi interventi vengono eliminate gratuitamente); ogni cliente riceverà poi anche un utile omaggio.

Qual è il significato di questa iniziativa chiediamo al Funzionario dell'Alfa Romeo Sig. Pavone responsabile dell'operazione.

Il significato dell'ALFA CONTROL - dice il Sig. Pavone - si può così riassumere:

- È innanzitutto un servizio in più che l'Alfa Romeo, in collaborazione con i propri concessionari, offre alla clientela;
- È l'occasione per far conoscere agli utenti Alfa Romeo l'importanza di una manutenzione accurata del proprio veicolo effettuata da personale specializzato e costantemente aggiornato.

In particolare i vantaggi che ne derivano sono:

- Sicurezza di guidare una vettura tecnicamente a posto;
- Un miglior rendimento del motore con minimi consumi, grazie ad una perfetta messa a punto;
- L'impegno da ricambi le cui qualità ed affidabilità vengono rigorosamente controllate;
- Il mantenimento valore complessivo vettura.

ALFA CONTROL - conclude Sig. Pavone - dimostrazione pratica dell'attenzione con cui la concessionaria Alfa Romeo continua a seguire il cliente anche dopo il normale periodo di garanzia; e anche modo di porsi all'avanguardia del tecnico-assistenziale, avvalendosi personale altamente specializzato e di attrezzature tecnicamente avanzate.

La sede della Concessionaria BRANCA è, in questo, realtà ed è con l'operazione ALFA CONTROL che ha voluto cogliere l'occasione per invitare tutti i suoi clienti e simpatizzanti Alfa Romeo a visitare i propri locali di via Stura 3 - Rivoli. Ed è, quindi, anche l'occasione per un simpatico incontro tra i tecnici dell'Alfa Romeo e gli «Alfisti» vecchi e nuovi.

Dall'8 al 16 ottobre
ExpoRivoli
- Fiera campionaria autunnale della provincia di Torino
- Mostra mercato con esposizioni artigianali, commerciali e industriali

Oltre 200 [illegible] *con tante* [illegible] *da* [illegible] *comprare...*

Gastronomia da tutt'Italia - Luna park
Orario feriali 17-23 sabato e festivi 14-23
All'interno: [illegible]
1° [illegible] internazionale di serpenti velenosi

ELETTRODOMESTICI - RADIO-TV
ARREDAMENTI - ESPOSIZIONE
GIOCATTOLI
COTRONEO
in LONGO
LARGO VOLTURNO 19 - CASCINE VICA
TEL. 958.77.45 (TORINO)

Nuove strutture sono già sorte, colle[illegible] strade[illegible]

Per una città in crescita

- Entro la fine dell'anno saranno completati i lavori della «bretella» che aggirerà l'agglomerato urbano unendo corso Susa e corso Francia
- Nel prossimo anno saranno stanziati 500 milioni per il restauro di palazzo Piozzo di Rosignano e saranno appaltati i lavori per la costruzione di una scuola elementare in via Arno

La città sta cambiando velocemente fisionomia. Negli ultimi anni Rivoli ha visto sorgere nuove strutture, come l'ospedale comprensoriale e le diverse scuole, ma ancora maggiori sono i cambiamenti che stanno per avvenire. I più appariscenti e in parte già visibili, sono i nuovi collegamenti stradali. Secondo le previsioni dei tecnici, entro la fine del prossimo anno saranno completati i lavori di [illegible] Torino, una strada che aggirerà l'agglomerato urbano unendo gli inizi di [illegible] Susa e corso Francia all'altezza [illegible] cimitero.

«*E' [illegible] specie di "bretella*" — spiega l'assessore ai Lavori pubblici, Gian Paolo Aceto — *che funzionerà come una circovallazione, risolvendo i problemi di intasamento [illegible] corso Susa e piazza [illegible] della Libertà*».

Il timore che il traffico ora scaricato sulla tangenziale si riversi nuovamente sulla città con l'apertura [illegible] «bretella» non preoccupa l'assessore. «*Eviteremo questo possibile inconveniente* — ha assicurato [illegible] — *mantenendo in vigore il divieto di transito per i mezzi di trasporto pesante in [illegible] Susa e corso Francia*».

[illegible] zona Ovest della città dove sorgono molte residenze private, è in costruzione strada [illegible] Menaluna che unirà via Villarbasse a seminario, e, quando sarà completata, disegnerà in modo definitivo la circonvallazione interna.

Ma gli impegni e i programmi dell'assessorato ai LL. PP. non finiscono certo qui. «*Abbiamo in cantiere altri interventi importantissimi* — precisa Aceto — *quali il proseguimento di corso Allamano sino al nuovo ospedale entro l'anno in corso e il collegamento [illegible] via Colli sempre con il nosocomio. Nel 1984, poi, effettueremo grandi investimenti: 500 milioni per il restauro di Palazzo Piozzo [illegible] Rosignano destinato agli uffici della Usl 26; 60 milioni per effettuare i rilievi necessari al recupero della [illegible] del Conte Verde, la più antica della città, attualmente allo sfacelo; l'appalto e la costruzione [illegible] [illegible] scuola elementare in via Arno per sostituire [illegible] Freinet, destinata ad ospitare [illegible] centro di formazione professionale.*

«*Dulcis in fundo* — ha proseguito l'assessore socialista — *inizieremo i lavori per l'edificazione [illegible] nuovo municipio tra [illegible] Piave e via Nizza, il cui costo supererà i quattro miliardi*».

«*La situazione della canalizzazione sotterranea* — assicura l'assessore Aceto — *è buona. Su [illegible] mila abitanti più di 41 mila sono collegati [illegible] rete urbana. In via Rombò e via Piol dove le tubazioni sono molto vecchie e potrebbero [illegible] problemi, è previsto il totale rifacimento. Per via Piol, inoltre, sarà rifatta la pavimentazione e rinnovato l'arredo urbano. Una spesa [illegible] 250 milioni che trasformerà completamente la vecchia strada maestra rendendola degna di ricoprire il ruolo di centro commerciale della città*».

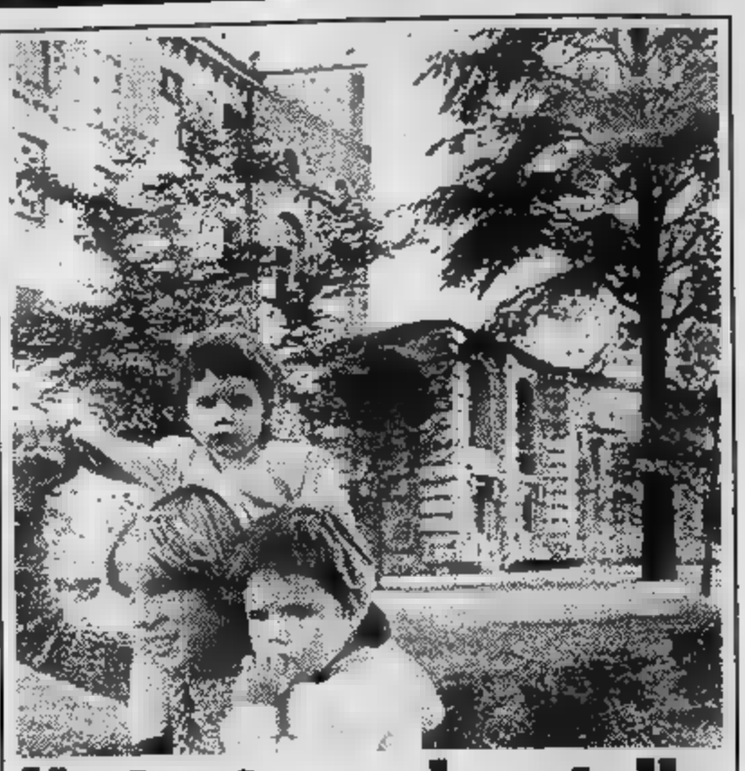

Un teatro nel castello

Anche se riservata a pochi eletti, cioè alle delegazioni dei tre Comuni gemellati con Rivoli (Montelimar, Kranj e Ravensburg), la visita [illegible] parti già restaurate [illegible] castello in questi giorni sarà ripetuta. E' il segno dell'avanzamento dei lavori di recupero della costruzione, abbandonata per secoli [illegible] destino ma avviata ora [illegible] futuro pieno [illegible] interessanti prospettive.

«Nel [illegible] autunno — *informa il sindaco Silvano Siviero* — nel maniero sarà disponibile un teatrino da 150 posti. E' un piccolo gioiello architettonico inserito perfettamente, pur [illegible] materiali moderni, nella struttura originale. Gli altri lotti seguiranno a [illegible] termine. Nella primavera prossima [illegible] gran parte [illegible] lavoro sarà terminato e il massimo nei primi [illegible] 1985 l'edificio sarà a disposizione di tutti».

Il castello, di proprietà della città di Rivoli, è stato concesso in comodato per 29 anni alla Regione Piemonte in cambio delle opere di restauro, che a lavori ultimati supereranno probabilmente gli otto miliardi.

Per rendere agevole l'accesso a tutti i quattro piani della costruzione lasciata incompiuta dal Juvarra, l'architetto torinese Andrea Bruno, responsabile del [illegible] stauro, ha completato lo scalone originale che si fer[illegible] al primo pianerottolo, sospendendo [illegible] campate con cavi d'acciaio per un'altezza di 42 metri. Accanto all'ardita scala è stato inserito anche un ascensore, che forse [illegible] piacerà agli stilisti [illegible] [illegible] comodissi[illegible] e utile.

«Il castello — *assicura il sindaco Siviero* — diventerà un centro culturale [illegible] importanza rilevante. Oltre alla collezione Panza di Biumo dovrebbe ospitare, nei primi due piani, [illegible] Galleria Sabauda.

Chiudi al freddo,
ai rumori,
agli insetti con
Tel. 011/926495
Via Santa Lucia 112
10075 [illegible] Can.se - TO
Alum
controfinestre e serramenti
in alluminio
Il telaio in alluminio, completamente smontabile senza rotture, si applica facilmente in poco tempo, dall'interno.

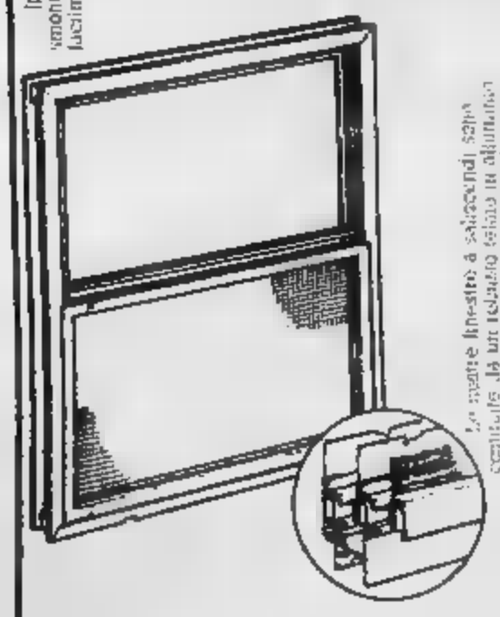

Le ante fisse o scorrevoli sono costituite da un telaio tubolare in alluminio estruso, disponibile in 4 colori: alluminio anodizzato, bianco, marrone e testa di moro. Il tutto assemblato in vetro semplice. Il tutto garantito una notevole estetica e la massima durata.
L'efficienza nell'isolazione delle finestre è garantita da speciali spazzolini del tipo «RETRATTILE». In questo alloggiamento all'esterno con sfioratore, vi alloggiano degli spazzolini le parole di cotone vi rimangono dei rumori, vi proteggono dalla polvere e dalle zanzare.

c.p.s.
PORTA [illegible]
AL-FA
su misura e senza opere murarie
Via Dolomiti 1
Tel. 958.0883
RIVOLI

PROFUMERIA
DEL
CORSO
c.so francia 108/b - c.vica - rivoli ☎ 953 07 48

ROSA D'ORO
della
Rosa d'Oro Srl
Ristorante Buon Ricordo
STELLA GUIDA MICHELIN
Parcheggio
Cerimonie - Cocktail party
Simposi - Seminari
Conferenze
E' gradita la prenotazione
10040 S. GILLIO (Torino)
Viale V. Balbo 1 - Telef. [illegible]

PL
IL PUNTO LEGNO
SERRAMENTI ESTERNI
PORTE INTERNE
CORNICERIA
PERLINAGGI - PALCHETTI
Via Circonvallazione 50 - ALMESE
Tel. (011) 935.310

ma [illegible] e della casa

due mine vaganti

- Nel mese [illegible] settembre gli iscritti all'ufficio di collocamento sono saliti da 3000 a 3200: si tratta in maggioranza di giovani diplomati e di donne
- Un altro punto dolente è quello degli alloggi: ai 220 sfratti esecutivi si sono aggiunte oltre mille richieste di rilascio dell'appartamento per finita locazione

Malgrado gli attuali servizi e le strutture sociali siano soddisfacenti e [illegible] progressiva [illegible] di miglioramento, Rivoli è una città su cui [illegible] ancora grossi problemi. Questo il quadro che emerge dalle dichiarazioni degli amministratori. La grave crisi occupazionale dell'industria metalmeccanica [illegible] so in ginocchio l'economia cittadina.

«Non vi [illegible] una piccola [illegible] media azienda — *preoccupato il sindaco Silvano Siviero* — che non abbia fatto [illegible] negli ultimi [illegible] mesi alla [illegible] integrazione. Ancor più [illegible] è la situazione delle piccole imprese che licenziano i propri dipendenti. Purtroppo le prospettive sono quelle di un peggioramento della situazione, che potrebbe comportare conseguenze molto gravi nel tessuto sociale della città».

Nel mese di settembre la situazione occupazionale si è effettivamente aggravata. Gli iscritti all'ufficio [illegible] collocamento sono velocemente saliti [illegible] 3 mila [illegible] 3200. Si tratta in maggior parte di giovani diplomati e donne, ma [illegible] aumentate anche le presenze della manodopera specializzata.

Negli uffici pubblici si allunga [illegible] [illegible] di coloro che chiedono un aiuto. «Arrivano [illegible] noi [illegible] [illegible] speranza di trovare un'occupazione — *dicono i dipendenti dell'assessorato ai Lavori pubblici* — perché sanno che qui vengono i rappresentanti delle imprese che hanno vinto [illegible] appalti. [illegible] anche queste ditte sono in difficoltà a [illegible] i livelli [illegible] cupazionali».

In un grosso cantiere edile, di fronte all'Iperstanda [illegible] Cascine Vica, vicino al solito [illegible] rtello che vieta l'ingresso [illegible] [illegible] estranei ne è [illegible] posto un altro, altrettanto grande, che informa e toglie ogni speranza a chi [illegible] lavoro: «Non [illegible] [illegible] operai». «Mentre stavamo allestendo il cantiere — *dichiara [illegible] degli impresari* — [illegible] sono [illegible] decine di richieste al giorno».

Oltre [illegible] quella del lavoro, [illegible] Rivoli è grave anche la situazione di chi cerca [illegible]. Le famiglie che al momento sono in possesso dello sfratto esecutivo sono 220, mentre oltre un migliaio hanno ricevuto la lettera [illegible] li invita ad abbandonare l'alloggio al 31 dicembre per fine locazione. Questo problema, però potrebbe es[illegible] risolto in modo definitivo entro tre anni.

«Anche [illegible] la tanto di[illegible] città [illegible] — *afferma il sindaco Siviero* — Rivoli potrà [illegible] la casa a tutti i suoi abitanti che ne hanno [illegible]sogno nell'ambito [illegible] piani di edilizia convenzionata [illegible] popolare. A partire [illegible] prossimi [illegible] rilasceremo le relative [illegible] di costruzione [illegible] circa [illegible] va[illegible] che uniranno il quartiere [illegible]00 al [illegible] dell'agglomerato urbano.

«Le opere [illegible] urbanizzazione — *aggiunge Siviero* — sono [illegible] state previste. [illegible] poi si considera he [illegible] popolazione della città sta diminuendo, credo proprio che [illegible] problema [illegible] possa [illegible] risolto abbastanza presto».

Pronto (in parte) il nuovo ospedale

Con 57 mila utenti e molti problemi economici, l'Unità socisanitaria locale n. [illegible] (Rivoli-Rosta-Villarbasse) [illegible] avviare la ristrutturazione [illegible] servizi e [illegible] applicare integralmente la riforma. La carenza di fondi, i problemi posti [illegible] ritardo nei lavori di costruzione dell'ospedale nuovo e la [illegible] nel contenere gli sprechi [illegible] causa di [illegible] strutture inadeguate [illegible] obsolete, sono gli ostacoli più gravi [illegible] desiderato miglioramento. Pur tuttavia il contatto con gli abitanti è ora più intenso, grazie ai servizi di informazione e, [illegible] partire da quest'anno, di un periodico distribuito [illegible]tuitamente.

«*Ci [illegible] voluti ben 13 anni* — [illegible] il presidente del comitato [illegible] gestione, Pietro Cre[illegible] — *per avviare, anche se parzialmente, [illegible] del nuovo ospedale a [illegible] della mancanza di finanziamenti adeguati. Comunque il primo traguardo è stato raggiunto e presto potremo trasferire dalle vecchia [illegible] ospedaliera [illegible] i reparti sistemati nella parte più antica, risalente [illegible] diciassettesimo secolo*».

Il trasferimento potrà avvenire solo quando saranno conclusi i lavori del [illegible] lotto [illegible] faranno salire a 360 gli attuali 101 posti letto disponibili.

«*La stessa struttura architettonica del vecchio edificio che non è altro che un convento del 1600* — precisa il direttore sanitario e primario [illegible] chirurgia, prof. Franco Donadio — *è inadatta al lavoro ospedaliero. [illegible] tutto, a causa [illegible] gravi carenze strutturali, il costo di degenza degli amma[illegible] ricoverati in [illegible] Balegno supera le [illegible] mila lire*». La questione economica, [illegible] uno stanziamento che non può superare i 19 miliardi all'anno, diventa delicata.

«*Il nostro primo obiettivo* — ha affermato il vicepresidente dell'Usl Eridano Maiocchi — [illegible] *quello [illegible] economizzare al massimo, sfruttando le strutture esistenti e riducendo gli sprechi. Naturalmente è difficile che il comitato di gestione possa garantire tutti i servizi e contemporaneamente attuare la riforma sanitaria*».

Nell'esercizio finanziario dello scorso anno, l'Usl [illegible] per le convenzioni [illegible] ha pagato 420 milioni ai laboratori di analisi [illegible] più di [illegible] miliardi per spese farmaceutiche.

PUNTO VACANZE s.n.c.
di [illegible] Mario [illegible] C.
NOLEGGIO CAMPERS
CONCESSIONARIA roller
vendita assistenza ricambi
ARTICOLI DA CAMPEGGIO E DA GIARDINO
10098 RIVOLI (To)
Corso Susa 237
tel. (011) 953.31.14
C. F. - P. IVA 03984270015

TESSILCASA
TENDAGGI - TAPPETI - COPERTE
TESSUTI PER ARREDAMENTO
TENDE DA SOLE
Laboratorio attrezzato per confezioni e posa tendaggi - Applicazioni particolari alta professionalità
RIVOLI - VIA PIOL 45 - TEL. 011/953.31.71

Impresa vende direttamente
VILLE A SCHIERA
Frazione Tetti Neirotti
Rivoli
Viale [illegible] Caduti 14
Tel. 740.438
MUTUO E FACILITAZIONI

RIVOLI
nella collina di Viale Nuvoli angolo Via Montenero
VILLINI TRIFAMILIARI
con patio [illegible] giardino privato
- Costi ridotti per appalto diretto
- In cooperativa a proprietà divisa
- Sono disponibili le ultime quote di sottoscrizione

[illegible] REGIONALE COOPERATIVE EDILIZIE «SICE-PIEMONTE»
TORINO - Corso Re Umberto [illegible] - Tel. 543.321

Polliceverde
Vi ricorda la [illegible] produzione di crisantemi recisi, in vaso [illegible] le sue composizioni.
SI ACCETTANO [illegible]
Fraz. Corbiglia - Via F.lli Cervi 3 - VILLARBASSE - Tel. 952.754

Si firma il patto d'amicizia e di scambi culturali con la città tedesca

Fiocco rosa stasera in Municipio
Rivoli ha una gemella: Ravensburg

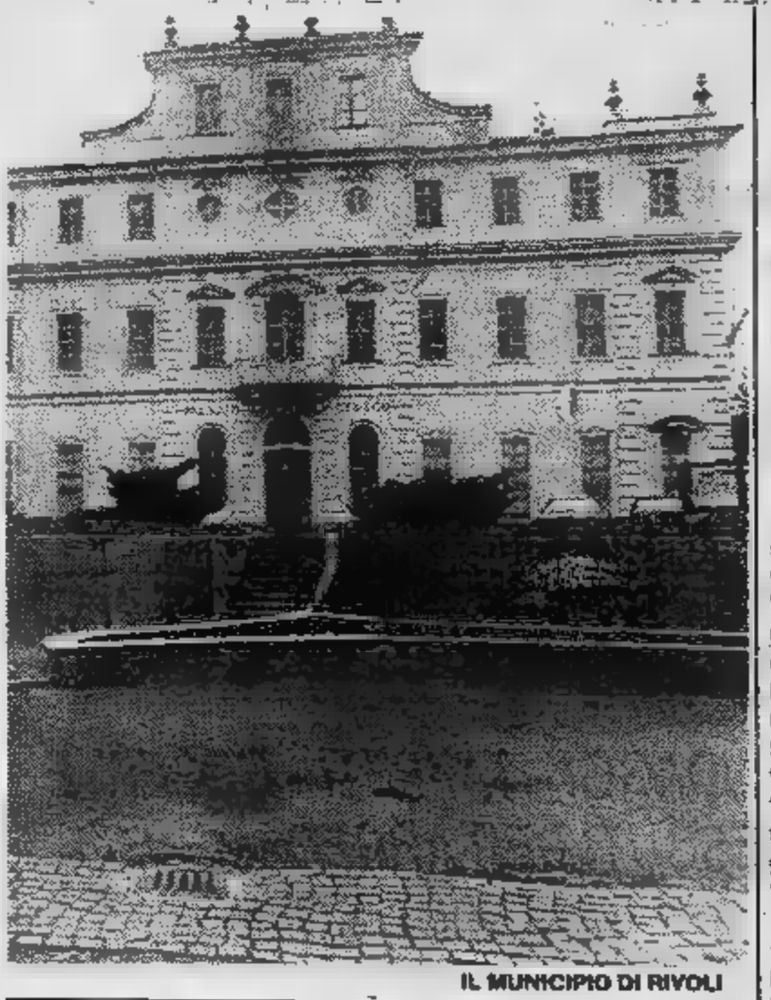

IL MUNICIPIO DI RIVOLI

- Importante centro industriale ad una cinquantina di chilometri dal lago di Costanza, la cittadina ospita 1500 emigrati italiani
- La firma dell'atto, già siglato in Germania nel maggio scorso, è prevista per le ore 18
- In mattinata la delegazione tedesca è stata ricevuta dal presidente del Consiglio regionale

Oggi Rivoli sottoscrive ufficialmente il suo gemellaggio con Ravensburg. Il sindaco Silvano Siviero e il suo collega tedesco Karl Waschle, firmeranno alle 18 a nome degli abitanti delle due città, il documento già siglato il 14 maggio scorso in Germania. L'atto sancisce un rapporto di amicizia e scambi culturali che dura da diversi anni, favorito dal fatto che Ravensburg e Rivoli sono entrambe gemellate con la cittadina francese di Montelimar.

Posta a una cinquantina di chilometri dal lago di Costanza nella Germania Ovest, Ravensburg è un importante centro amministrativo ed industriale, dove tra l'altro ha un'azienda che produce giocattoli a livello mondiale. I suoi abitanti sono poco più di 45 mila, di cui 1500 italiani che lavorano nelle fabbriche della zona conservano la cittadinanza d'origine.

«Questo è il terzo gemellaggio — spiega Carlo Mastri, vicesindaco e assessore allo Sport, Cultura, Tempo libero e gemellaggi — *che Rivoli stipula con città francesi. Il primo risale al lontano 1964; con Montelimar, centro di un comprensorio a economia mista e ricco di attrattive turistiche, nell'est della Francia, a 200 km dal confine italiano. Il successivo patto lo abbiamo stipulato nel 1975 con la città jugoslava di Kranj, situata sulla direttrice che da Lubiana conduce al confine austriaco. E' un grande agglomerato di 60 mila abitanti fortemente industrializzato ma anche ricco di sport invernali. A Kranj viene prodotta una marca di sci famosa e ha domicilio una grossa multinazionale con migliaia di dipendenti sparsi in tutta Europa.*

«C'è infine una città — ha proseguito Masri — *con la quale Rivoli mantiene dei rapporti intensi, anche se per ora non abbiamo ancora parlato di un eventuale gemellaggio. Si chiama Mollette de Valles ed è sita nell'hinterland di Barcellona, in Spagna».*

Dopo aver reso noto che i rappresentanti di Rivoli si incontrano spesso con le delegazioni rivolesi e con quelle delle «gemelle» francesi e tedesche in occasione d'incontri sportivi e culturali, il vicesindaco rivolese ha concluso: *«E' molto probabile che, quando ci saremo conosciuti più a fondo, la cittadina spagnola possa diventare la quarta gemella della nostra Rivoli».*

Due giorni di festa

Tutto è pronto a Rivoli per la celebrazione del gemellaggio con Ravensburg. Partecipano ai festeggiamenti, oltre alla municipalità rivolese al gran completo, le delegazioni delle città di Montelimar (Francia), Kranj (Jugoslavia) e Mollet del Valles (Spagna). Dalla Repubblica Federale Tedesca è arrivata, guidata dal sindaco di Ravensburg Karl Waschle, una rappresentanza di uomini politici e operatori economici con i tradizionali doni.

Stamane le delegazioni sono state ricevute presso la Regione Piemonte dal presidente Viglione, poi hanno visitato la città di Torino. Oggi alle 15,30 parteciperanno all'inaugurazione di «Expo Rivoli '83». Alle 18 presenzieranno, nella sala consiliare di via Capra 27, alla firma del patto di gemellaggio tra Rivoli e Ravensburg. Dopo una visita alla «Expo Rivoli», assisteranno alle ore 21,30 a un concerto di musica classica presso la chiesa della Collegiata Alta. Domani alle 9 visiteranno il complesso sportivo di Castelpasserino; alle 9,30 incontreranno presso il centro sociale «G. Bonadies» in piazza Togliatti a Cascine Vica, le associazioni cittadine. Alle ore 11 compiranno una visita guidata al castello di Rivoli e assisteranno alla proiezione di un audiovisivo della collezione di arte ambientale Panza di Biumo.

Dopo il pranzo, alle 16, si ritroveranno in municipio da dove partiranno per una visita guidata al centro storico della città e alle più importanti strutture cittadine.

Le vie rivolesi saranno addobbate con vasi e fiori: molti pittori esporranno le loro opere in strada e nelle vetrine dei negozi. Alle 20 in un noto ristorante della città avrà luogo la cena di saluto. Tutte le delegazioni partiranno per il luogo di origine lunedì mattina.

radio Blu
Radio - Televisione
Torino

olivetti
CONCESSIONARIO DI ZONA
RIVOLTA GIANCARLO
Vendita e assistenza tecnica
Macchine per scrivere - Calcolatrici - Fotoriproduttori - Registratori di cassa - Accessori - Mobili
Vica - Rivoli - V.le Carrù 20 - Tel. 959.3350

mobili?!
vieni a vedere i prezzi campionario del gruppo fabbricanti mobili.
Sono l'occasione che aspettavi per arredarti la casa.
Migliaia di mobili di ogni genere dalle camere ai salotti, ai soggiorni e le cucine... offerti a prezzo campionario con SCONTI fino al 50%.
pagamenti rateali 36 mesi senza anticipo
ritiro mobili usati
consegne ovunque, ITALIA ed estero
i 6 centri vendita sono:
Mobilopoli LA CITTÀ DEL MOBILE MAPPANO (TO) S.St. TORINO-LEINI
SUPERMEC DEL MOBILE TORINO C.so Potenza 166 - Via Lanino 8 RIVOLI Str. Avigliana Km. 17 (ROSTA) TROFARELLO Str. Torino 244
CASA DEL MOBILE BORGARO TORINESE Str. Lanzo 48
ell. com. legge

AUTORIVOLI
DI BORROZ & C.
NUOVA CONCESSIONARIA MORETTI
AUTOVEICOLI NUOVI E D'OCCASIONE
PRATICHE AUTO
SEDE: C.SO FRANCIA 127 - CASCINE VICA (TO) - Tel. 959.2543
UFFICI ed ESPOSIZIONE: C.SO FRANCIA 103/b - CASCINE VICA (TO)
TEL. 968.08.96 - 958.63.97

Erboristeria «l'Erba Voglio»
Cascine Vica
Largo Pistoia 5 - Tel. 9585458

oroscopo di domani

di AstroOlga

ARIETE (21 marzo - 20 aprile)
All'ultimo momento [illegible] in fumo un programma piacevole perché qualcuno [illegible] doveva partecipervi cambia idea. Vi innervosirete, ma poi, ispirati da [illegible] fervida immaginazione, riuscirete a combinare qualcosa di più gradevole ancora.

TORO (21 aprile - 21 maggio)
Favoriti gli amori, le scelte e le azioni ottimali. Ne deriva [illegible] domenica gratificante in tutti i campi, con possibilità di godere molti piaceri della vita. Accettate dunque di partecipare a gite, riunioni e pranzi fuori casa.

GEMELLI (22 maggio - 21 giugno)
Un amico [illegible] a rimediare una [illegible] fatta in passato, nei confronti di una persona influente. Ma ciò non è sufficiente a placare il nervosismo suscitato dai rapporti sentimentali in crisi. L'immaginazione, poi, complica soltanto le cose perché tende alla morbosità.

CANCRO (22 giugno - 22 luglio)
Piccoli inconvenienti turbano l'armonia di una giornata positiva, serena dal punto di vista sentimentale. Le amicizie non sono favorite, quindi il consiglio è di [illegible] con il p[illegible] di [illegible] un programma a due.

[illegible] (23 luglio - 22 agosto)
Giornata [illegible] un po' di tristezza per la sparizione di una cosa cui si teneva, anche se ci si rendeva conto di quanto fosse logora. Ma una telefonata vi metterà relativamente di buon umore e vi offrirà lo svolgimento [illegible] programma interessante.

VERGINE (23 agosto - 22 sett.)
Soddisfazioni sentimentali che colorano la giornata di rosa e che cominciano della serietà del rapporto. Quindi larete dei romantici quanto interessanti progetti. Attenzione a valutarli attentamente, anche nei minimi particolari.

[illegible] (23 sett. - 22 ott.)
Riceverete un invito che vi piacerà molto, in quanto permette di incontrare persone congeniali. Sappiate che in[illegible] anche qualcuno che potrebbe [illegible] in futuro, per la vostra carriera. Divertitevi pure, ma guardatevi intorno.

SCORPIONE (23 ott. - 22 nov.)
Dubbi ed esitazioni nei confronti del partner che, invece, non merita la vostra sfiducia. Forse, dopo una polemi[illegible] vi convincerete di avere torto e ne [illegible] felici. [illegible] a questo punto planetario e [illegible] insieme.

SAGITTARIO (23 nov. - 21 dic.)
Giornata con qualche contrasto. Forse sarà necessaria una divisione temporanea dal partner che si rivelerà a vostro vantaggio. Soddisfazioni in campo sociale e programmi divertenti e gratificanti in compagnia di amici fidati.

CAPRICORNO (22 dic. - 20 genn.)
La felicità in campo [illegible]mentale com[illegible]e nella sfera [illegible] amicizie. Qualcuno che invidia i vostri successi cercherà di fare della maldicenza sul vostro conto: non date peso, visto che nessuno può nuocervi.

[illegible] (21 genn. - 18 febbr.)
Non lasciatevi andare al pessimismo se vi sembra che un problema sia insolvibile. Non pensateci, accettate un invito e apprezzate quei rapporti sociali che possono aiutarvi a cambiare gli indiriz[illegible] in amore, serenità assoluta.

[illegible] (19 febbraio - 20 marzo)
Evitate [illegible] discussioni con il prossimo, ma specialmente con il partner. Se dovete spostarvi e praticare qualche sport siate prudenti. Con queste cautele, i contrattempi [illegible] di lieve entità [illegible] senza conseguenze sgradevoli.

ANIMAL CRACKERS

NILUS

Lettere dei lettori

Negozi aperti la notte

Egregio direttore,
[illegible] questione poco importante, ma che per molte donne [illegible] lavorano è davvero grave. Da tempo infatti mi chiedo per quale ragione i negozi [illegible] generi alimentari, diversamente dagli altri, aprono ogni pomeriggio alle 16.

Per me, che lavoro in [illegible] ufficio e ho [illegible] possibilità di rincasare all'ora [illegible] pranzo (riprendo infatti a lavorare alle 15,30), sarebbe di grande utilità trovare i negozi (di alimentari, appunto perché per gli acquisti [illegible] altro genere mi basta il sabato pomeriggio) aperti per [illegible] spesa, soprattutto di frutta e verdura.

Non è un problema solo [illegible] sento la stessa osservazione anche dalle mie colleghe e mi è già accaduto [illegible] raccogliere pareri analoghi sul tram, dove molte donne, sposate [illegible] con figli, lamentano la vita grama che fanno, sempre [illegible] corsa [illegible] mille impegni e spesso nell'impossibilità di conciliare gli orari di asilo, scuole, negozi e casa.

Quello che non riusciamo a capire è come [illegible] questo diverso trattamento [illegible] i negozi [illegible] generi vari e quelli di alimentari. Non sarebbe forse meglio che tutti aprissero magari un'ora più tardi, [illegible] fossero aperti un po' nel primo pomeriggio [illegible] per il resto più [illegible] lungo la sera?

Ho anche sentito parlare [illegible] supermercati aperti durante [illegible] notte. [illegible] hanno detto che in America ci [illegible]: Quando il [illegible] anche noi? La ringrazio per l'attenzione.

Adele R.

Il cancro potrebbe essere vinto l'anno prossimo.
O fra tre, cinque, dieci anni.
Dipende dai soldi della ricerca.
Dipende da te.

Aderisce alla
Associazione Italiana per la Ricerca sul Cancro
Comitato Piemonte-Valle d'Aosta
Via Cavour 31 - 10123 Torino - tel. (011) 677855 - c.c. 273
conto corrente postale n. 14653101

Informitalia
ISTITUTO [illegible]
INFORMAZIONI
CONTROLLI [illegible] INFEDELTA' - ESITO ASSICURATO
Corso Vitt. Emanuele, [illegible]
[illegible] 511.024 - [illegible]

CHI DONA AMA

ISCRIVITI ALLA
AVIS
DONATORI SANGUE PIEMONTE
TORINO - VIA PORPORA 2 - TEL. [illegible]

telecontrol
SICUREZZA INDUSTRIALE

Sistemi antifurto collegati con la centrale operativa

Sistemi elettronici per il controllo di ronda

SEDE AMMINISTRATIVA E OPERATIVA:
RIVOLI
Via D. Chiesa, 3 (011) 958.7947 / 958.4138
Partita IVA 02533170011

ROMEO GIOVANNI s.n.c.

GASOLIO NAFTA

10023 CHIERI (TO)
Via N. S. della Scala, 37
Tel. (011) 9472080

Ferve l'attività in vista del tradizionale appuntamento di novembre

«Fera 'd San Martin» e vino

- La rassegna si aprirà tra poco più di un mese ospiterà un centinaio di espositori
- Per la prima volta si svolgerà in un grande padiglione in pannelli di laminato plastico, costruito in piazza Europa su un'area di tremila metri quadrati

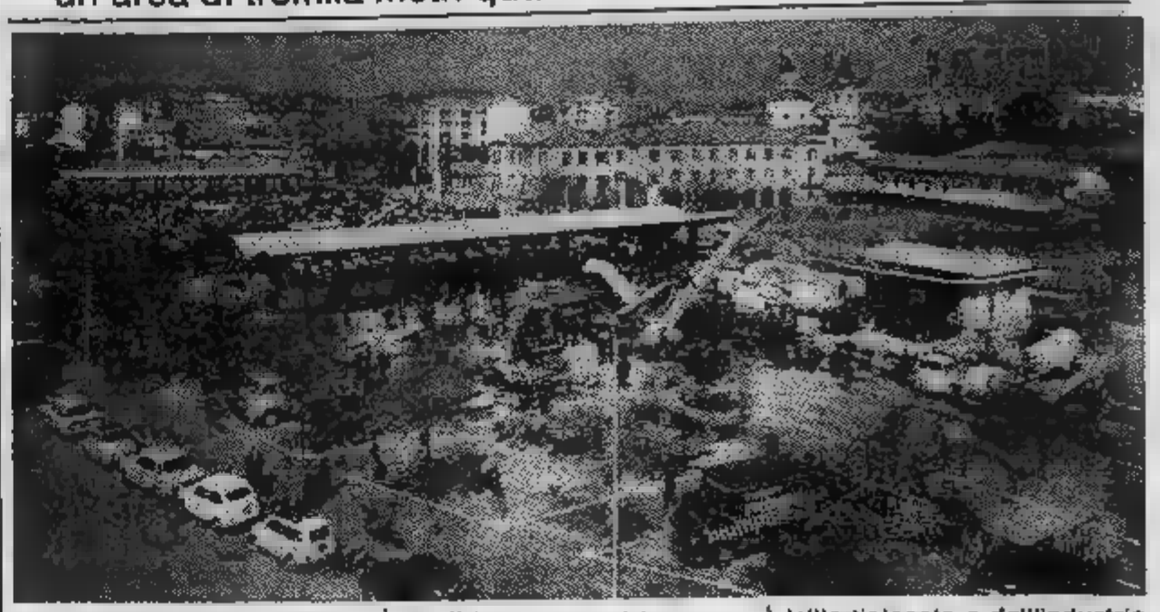

La «*Fera 'd San Martin*», l'ormai tradizionale appuntamento fieristico chierese di novembre, giunge quest'anno alla sua quinta edizione. Rinata nel '79 sul solco lasciato dalle antiche fiere medievali, approfondito nel corso dei secoli, la fiera è di Chieri, oggi più che mai, un momento importante per lo sviluppo del settore terziario. «*Ogni anno riscuote sempre maggior successo* — afferma Renato Tosco, socialdemocratico al commercio, agricoltura e industria —. *Ciò perché la "San martino" non è un'invenzione dei nostri giorni, ma ha radici profondissime nella storia della nostra città*».

La più antica notizia sulle fiere chieresi è una autorizzazione di Savoia nel 1347: erano due all'anno, una il 22 maggio, l'altra l'11 novembre. Quasi un secolo dopo, il duca Amedeo VIII le riconfermò, più o meno nelle stesse date. La fiera primaverile era il momento della vendita di un terzo dei prodotti che raccolti; ma quella di novembre era la più intensa: l'agricoltore portava in fiera la seconda parte del raccolto, il suo vino, i suoi animali (specialmente maiali) e comprava sementi per l'annata seguente. La Fiera di San Martino, con il tempo, acquistava sempre più importanza, specialmente nell'ultimo secolo.

I preparativi per la quinta edizione — che si svolgerà dall'11 al 20 novembre — sono già febbrili. Gli espositori saranno un centinaio, come gli anni scorsi, e proporranno ai visitatori i prodotti più diversi: dall'abbigliamento ai mobili, dagli elettrodomestici ai giocattoli. Le novità che riserva l'edizione '83 sono nella struttura. Il grande padiglione sorgerà in piazza Europa su un'estensione di circa 3 mila metri quadrati; la struttura sarà di pannelli in laminato plastico che ricopriranno anche il soffitto (in passato questo era costituito da un semplice telo). L'isolamento termico sarà assicurato anche dal polistirolo con cui sarà coibentato il soffitto: la temperatura interna, così, sarà mantenuta senza pesare sulle spese di riscaldamento.

Più spazio sarà a disposizione dei sempre numerosissimi visitatori: il corridoio centrale, infatti, sarà largo quattro metri invece di tre come in passato. L'entrata e l'uscita dal padiglione saranno regolate da fotocellule. Anche gli espositori avranno più spazio: gli stands, anziché tre metri per quattro, misureranno quattro metri per quattro. Ciò ha determinato un aumento del prezzo di mille lire per uno stand (da 300 mila a un milione e 200 mila). Saranno presenti, come ogni anno, gli stands dei prodotti dell'artigianato e dell'industria locali e quelli dei prodotti agricoli della terra chierese: per la gioia dei più golosi ci sarà degustazione del — orgoglio della viticoltura locale — e di «bagna cauda». Funzionerà il ristorante che offrirà prelibate serate gastronomiche di piatti tipici piemontesi.

Non mancheranno, a corollario della grande festa, le giostre per i più piccini e gli spettacoli serali. Il programma delle manifestazioni collaterali è tutto da definire, ma sarà assicurata la presenza di alcuni nomi di spicco del panorama artistico piemontese e nazionale (qualcuno sussurra quello di Gipo Farassino, ma non c'è nulla di sicuro). Non mancherà, naturalmente, la mostra zootecnica cui saranno presenti i migliori capi di vitello piemontese provenienti da uno dei più prestigiosi allevamenti nelle vicinanze di Torino.

Quanto costerà al Comune tutto questo? L'allestimento del padiglione — curato dalla Armellino di Cuneo, preferita quest'anno al Piemonte-fiere —, la pulizia, il riscaldamento e la vigilanza ammonteranno a oltre 80 milioni. A questi andranno aggiunte le spese per l'assicurazione, l'allacciamento elettrico e dell'acqua, l'affitto del locale per gli spettacoli, i «cachet» degli artisti, la pubblicità: il tutto per un totale di circa 120 milioni.

dival
PER

cofina GESTIONI FIDUCIARIE
3R FONDO TRE R
RAS FUND FONDO RASFUND

La DIVAL, società del Gruppo RAS, (seconda compagnia assicurativa italiana, da 150 anni presente sul mercato) è leader nel settore della gestione del risparmio con la distribuzione di prodotti e servizi finanziari quali le gestioni fiduciarie COFINA, i fondi comuni d'investimento 3R e RASFUND ecc.
Il forte successo fino ad oggi ottenuto dai nostri servizi e l'importante svolta di questo mercato rappresentato tra l'altro, dall'entrata in vigore della legge istitutiva dei fondi comuni d'investimento, ci inducono ad espandere ulteriormente la nostra attività e le strutture operative a livello locale.
A tal fine intendiamo contattare persone interessate ad inserirsi nell'ambito della

AGENZIA DI TORINO

in qualità di

VENDITORI DI SERVIZI FINANZIARI

SI OFFRE:
- Contratto di Agente con inquadramento ENASARCO
- Ottimi guadagni
- Forti incentivazioni
- Concrete possibilità di
- Ambiente dinamico, stimolante, serio
- Attività in un mercato in forte espansione

SI RICHIEDE:
- Età compresa tra i 30 e i 50 anni
- Dinamismo e imprenditorialità
- Spiccata capacità di autogestirsi
- Residenza ed introduzione in zona
- Determinazione nel raggiungimento degli obiettivi

Corsi di formazione al momento dell'assunzione e successivi corsi di aggiornamento professionale
INVIARE CURRICULUM DETTAGLIATO POSSIBILMENTE CON FOTOGRAFIA
Le persone interessate possono prendere contatto anche telefonico con l'Agenzia principale di Torino

DIVAL S.p.A.
C.so 55 - 10128 Torino - (011) 548.704/544.607

GRANITI - PIETRE
MARMI - TRAVERTINI
PER EDILIZIA
E FUNERARIA

NUOVI GRANITI PER PAVIMENTI
A MACCHIA APERTA
(BRASILIANI E SUDAFRICANI)

Andriolo Giovanni
IMPORT - EXPORT

Via A. Montù, 19
Tel. (011) 947.03.61
10023 CHIERI (TO)

mentre si lavora allo sviluppo economico della città

per rilanciare Chieri

- I cancelli della Cantina delle Rocche stanno per riaprirsi
- Accoglieranno migliaia di quintali di uva prodotta in tutto il Chierese
- L'accordo per l'utilizzazione del complesso enologico è stato raggiunto nei giorni scorsi tra Consorzio, viticoltori e proprietario dello stabilimento

Riprenderà a funzionare, dopo molti anni, nei prossimi giorni la Cantina delle Rocche a Chieri: i cancelli dello stabilimento enologico si spalancheranno per accogliere le migliaia di quintali di uva che i produttori della zona chierese vi porteranno. E' questo il risultato di un accordo raggiunto tra la direzione del Consorzio agrario, proprietario della Cantina di via Andezeno, e i rappresentanti dei viticoltori chieresi. Si dissolvono così positivamente i timori che i viticoltori nutrivano sull'esito della prossima vendemmia: già in passato si era subito lo scotto della svendita delle uve sul mercato al miglior offerente, i prezzi troppo spesso non soddisfacenti dopo un anno di sacrifici e duro lavoro.

L'accordo siglato tra il Consorzio e i viticoltori è simile a quello sperimentato nella vendemmia di tre anni fa. I produttori soci del Consorzio si impegnano a conferire alla Cantina le loro uve e a gestire collettivamente le diverse operazioni di raccolta e lavorazione del prodotto. Il Consorzio, dal canto suo, mette a disposizione dei viticoltori le macchine e le attrezzature dello stabilimento enologico; inoltre garantisce l'indispensabile assistenza tecnica ed enologica e quella amministrativa. In un secondo momento, quando sarà ritenuto opportuno e secondo le modalità che appariranno più redditizie per tutti, si effettuerà la commercializzazione del buon vino chierese di quest'anno, secondo l'accordo che verrà stipulato tra le parti.

E' nata così una «società di partecipazione associata» per la gestione della cantina. E' stato anche nominato il comitato esecutivo da parte dei viticoltori; il comitato è formato da: Ermanno Deorsola e Alfredo Sandrone di Mombello, Giuseppe Berutto e Mario Ghivarello di Pino Torinese, Francesco Bagnasacco di Chieri, Francesco Galeasso di Arignano, Antonio Ronco di Baldissero, Domenico Pennazio di Andezeno.

Le operazioni di vendemmia s'iniziano in questi giorni, molto probabilmente da lunedì la cantina comincerà a raccogliere i primi quintali di prodotto. Lo stabilimento resterà aperto per una quindicina di giorni, in modo da dare a tutti il tempo di concludere la raccolta. Le previsioni sulla quantità di uva che verrà conferita alla Cantina delle Rocche sono rosee: si parla di oltre seicento quintali di uva, buona parte di quella che producono le fertili colline chieresi.

Sull'esito dell'attività della cantina le aspettative sono tante: per arrivare all'accordo è stato necessario, infatti, superare le diffidenze che molti viticoltori nutrono nei confronti di iniziative associazionistiche di questo tipo. Nella memoria di molti è presente il triste ricordo della fine della cantina sociale, a Chieri, una ventina d'anni fa.

«Fu un colpo terribile — *ricordano ancora alcuni anziani viticoltori* —. Si racconta di gente che a quei tempi perse alcuni milioni di lire in un solo colpo. La cantina fallì e i soci si ritrovarono con le vigne cariche di uva che non sapevano a chi vendere».

Di chi fu la colpa, allora? Difficile stabilirlo: si parla ancora oggi di produttori disonesti che conferivano cantine le peggiori, gli scarti. «Ma il tempo che è passato ci è di insegnamento — è il *commento di questi giorni* — abbiamo visto con la cantina sociale del Freisa di Castelnuovo che le cose possono funzionare bene».

«Amnesty» chierese muove i primi passi

E' nato nelle ultime settimane a Chieri, Pecetto e Pino Torinese un gruppo che si occuperà di problemi sociali, affiliato all'organizzazione «Amnesty International». Per ora può contare su una ventina di soci; la loro sede provvisoria è a Pino, in strada Chieri 87. Per ora il gruppo è in una fase di rodaggio, ha in cantiere un programma preciso di uscite pubbliche, probabilmente muoverà i primi passi rivolgendosi soprattutto agli studenti delle scuole medie superiori.

Questo periodo, che potrà durare sei mesi o un anno, servirà al gruppo essenzialmente per approfondire al proprio interno e far conoscere all'esterno i principi cui si ispira «Amnesty». Soltanto in un secondo momento il gruppo diventerà «*gruppo di adozione autonomo*», cioè inizierà il lavoro vero e proprio. A Chieri — come gli altri gruppi che esistono in molte altre località del Piemonte — verranno date dalla sede centrale dell'organizzazione a Londra alcuni *dossier* relativi a casi di prigionieri e persone scomparse nel mondo. Il «*gruppo di adozione*» spetterà il compito di promuovere iniziative per fare pressione sui governi dei Paesi interessati, per creare collegamenti con associazioni e gruppi diversi, per mettersi in contatto con le famiglie delle vittime.

Chieri, insomma, entrerà a far parte dell'organizzazione che ha uffici centrali, strutture nazionali e regionali, gruppi di coordinamento in diversi Stati del mondo.

«Incontri con la fiaba» per bimbi proposti dalla biblioteca civica

Si sta delineando in questi giorni il programma di attività culturali autunnali, ormai consueto appuntamento con la biblioteca civica «Nicolò Francone». Dovrebbe prendere il via intorno alla metà di ottobre con un nuovo ciclo di film di Cineproposta: si prevede che si tratterà di una quindicina di pellicole, proiettate il giovedì e al venerdì fino a marzo, nella sede di San Luigi. Le iscrizioni verranno effettuate con due tipi di tessere: una per l'accesso all'intero ciclo, l'altra per una parte a scelta di

La sezione adulti della biblioteca, inoltre, riprenderà probabilmente a novembre la serie di incontri su temi di attualità. La formula e la sede hanno avuto molto successo l'anno scorso con la serie dedicata alla pittura del '900 e quella sui grandi anniversari, denominata «Buon compleanno»: si tratterà, infatti, di conferenze-dibattito, questa volta sul tema centrale dell'economia, nei suoi aspetti più attuali e più «italiani» di disoccupazione, la prezzi, la crisi dello Stato assistenziale.

Per i ragazzi tornerà, da novembre a febbraio, la fortunata serie di incontro col libro intitolata «Leggere è bello», affiancata da conferenze rivolte a genitori e insegnanti. La novità nel scelta: non più genericamente la letteratura per l'infanzia, ma la sola fiaba, in tutte le sue sfaccettature, anche le più attuali fantascienza.

fotostudio piero

- Ripresa industriale
- Pubblicità
- Cerimonie
- Attualità
- Servizi in genere
- Materiale e accessori delle migliori marche

Corso V. Emanuele 16/L
tel. (011) 946.45.27
10020 ANDEZENO

PRESTITI
commercianti-artigiani
imprenditori
fiduciari ed ipotecari
CESSIONI 5° STIPENDIO
LIQUIDITA' IMMEDIATA
ISINFIN
P.zza Cavour 1 - Chieri
Tel. 947.11.19 - 947.29.82

Studio CALOSSO SERAFINO
Amministrazione stabili privati e condominiali.
Consulenza immobiliare
Gestione riscaldamenti
Via Cesare Battisti, 11 - Tel. 942.33.45 - CHIERI (Torino)

PARK HOTEL
ISTORIANTE
SALONI PER BANCHETTI
SALE PER CONFERENZE

CHIERI (TO)
VIALE FASANO, 34
Tel. (011) 947.8394

Il Comune ha bisogno dei locali di piazza Dante per altri uffici

Il Centro anziani deve traslocare La nuova sede sarà «casa Maggio»?

Al massimo entro la fine di novembre il centro anziani di piazza Dante, sistemato in alcuni locali del palazzo comunale, potrebbe probabilmente traslocare nella sede dell'ex casa Maggio, in via di Città. «Stiamo preparando l'ipotesi di convenzione con l'istituto delle Orfanelle, proprietario della casa — *spiega l'assessore ai servizi sociali, il democristiano Pietro Ambrogio* —. Poi si dovrà seguire l'iter burocratico di approvazione dell'istituto e del Consiglio comunale. Mi auguro, comunque, che ai più tardi entro tre-quattro settimane possano prendere il via i lavori di ristrutturazione dei locali».

Com'è nata l'idea di questo trasferimento? «Durante l'estate i due centri d'incontro, quello di piazza Dante e quello di via Albussano — *continua l'assessore* — abbiamo richiesto l'esecuzione di pulizia delle sedi e revisione dei serramenti. Una spesa non eccessiva, ma non trascurabile. Contemporaneamente, è sorta l'esigenza del municipio di recuperare i locali occupati dagli anziani in piazza Dante per recuperare altri uffici. Insomma, è assurdo rimettere in sesto la sede del centro che, comunque, prima o poi avrebbe dovuto sloggiare».

La necessità è quindi quella di trovare locali adatti, in centro, meglio se dotati di cortile e giardino dove realizzare campi da bocce. La sede ex Maggio farebbe proprio al caso.

«Sì — *conferma l'assessore Ambrogio* — che l'istituto delle Orfanelle da tempo ha intenzione di ristrutturare la casa per ricavare ai piani superiori mini-alloggi per anziani autosufficienti. In Regione è già arrivata la domanda per i contributi finanziari dell'opera, in parte concessi e per non utilizzati. Al pianterreno, comunque, resta tutto lo spazio sufficiente per la sede del centro».

Le stanze in cui si trasferirebbero gli anziani desiderosi di trascorrere insieme alcune piacevoli ore quotidiane sono più ampie di quelle di piazza Dante. L'unico inconveniente è che, prima dell'allestimento del nuovo centro, sarebbero necessari alcuni lavori di sistemazione: tinteggiatura delle pareti, allacciamento della luce; occorrerebbe anche ricavare una porta lungo un muro divisorio, per rendere comunicanti gli ambienti, e una o due stanze da bagno.

«Si tratta di lavori di poco conto — *spiega l'assessore* — che potrebbero non costare nulla al Comune: io spero infatti di riuscire ad avvalermi della collaborazione volontaria di gruppi giovanili cittadini e degli anziani. Io stesso, del resto, non ho nessuna difficoltà a trasformarmi, per questa occasione, in imbianchino! Perché no? Potrebbero dare una mano anche altri assessori e consiglieri comunali. Chissà che così non sia possibile superare le polemiche che nascono a ogni piè sospinto».

Le polemiche non sono mancate neppure in questo caso. «Come ho messo in moto questa macchina per il trasferimento del centro anziani — *lamenta Ambrogio* — mi sono piovute addosso le accuse di personalismo da parte di rappresentanti delle forze di opposizione».

Unici ad apparire soddisfatti di questo possibile trasloco sono proprio i protagonisti, gli anziani del centro. «Il posto è bello e offre più spazio a nostra disposizione — *commentano* —. Speriamo che la burocrazia non blocchi tutto».

Servizi
Mirella Caponi

In mostra capolavori dei nonni artigiani

I lavori di cucito, maglie ai ferri, grembiulini ricamati, tovaglie, presine colorate, giocattoli di legno, quadretti a mezzo punto, dipinti su zucche vuote: tutto questo, ed altro ancora, è esposto da una settimana in una mostra-mercato allestita nella sala ex-combattenti di via Palazzo di Città.

Sono, questi, i risultati di mesi di lavoro degli anziani che danno vita al laboratorio artigianale organizzato dall'Unità sanitaria locale numero 30. La mostra — che si chiuderà sabato 8 ottobre — è aperta dalle 9 alle 12 e dalle 15 alle 18, è quest'anno molto più ricca e varia dell'anno scorso: nei mesi passati, infatti, gli anziani abilissimi artigiani hanno avuto a disposizione, per i lavori di cucito, due macchine in dono. La grande novità di quest'anno, poi, sono le borse di cuoio, di splendida fattura, che per la prima volta fanno bella mostra di sé tra oggetti, comunque belli, ma più «risaputi».

Insieme alla mostra-mercato, nella sala ex-combattenti, sono esposte numerose fotografie che documentano l'attività svolta dagli anziani: l'impegno profuso è stato «fissato» dal flash. Soggetti della mini-mostra fotografica gli anziani stessi mentre lavorano, da soli, a gruppi, per creare tanti piccoli «gioielli».

L'ingresso alla mostra è gratuito; gli oggetti in vendita a prezzi abbastanza contenuti: tutto il ricavato servirà per finanziare le future attività dei centri d'incontro.

Buon Divertimento!

- Corsi di Francese, Inglese, Tedesco a partire da 3 anni.
- Corsi di lingua commerciale.
- Corsi di conversazione e traduzione.
- Corsi di Italiano per stranieri.
- Corsi di Latino.

LANGUAGE POINT

«insegna le lingue con metodo: esplosivo, dinamico, divertente»

VIA S. DOMENICO 9
10023 CHIERI
TEL. (011) 942.45.58

ATTENZIONE

L'ANTINFORTUNISTICA CHIERESE

invita tutti all'acquisto dell'estintore per difendersi da qualsiasi tipo d'incendio (corti circuiti, per la casa, per il bruciatore, per l'auto, per le officine ecc.).

PROVVEDETE SUBITO PRIMA CHE SIA TROPPO TARDI!

Rivolgetevi a:

L'ANTINFORTUNISTICA CHIERESE

Strada Cambiano - Via Bonello 1
10023 CHIERI (TO) t. 011/942.35.60

Si ricorda che si effettuano ricariche e revisioni di qualsiasi tipo e marca di estintore.

la nuova GOLF VOLKSWAGEN

In prova da

Autauto '80 s.r.l.

Vendita Assistenza - TORINO - Corso Casale 464 - Tel. 890.079-893.658

INTERVISTA | Debutto stamane su radiodue

TEDESCO

Paola passa alla radio

Prizzante, battagliera, sempre più sicura di sé, ecco Paola Tedesco che fa la sua prima esperienza di attrice radiofonica. Da stamani in onda in 13 puntate su Radiodue, alle 9,30, «Di sabato mattina in un salone di bellezza» a cura di Pier Silverio Pozzi per la regia di Paolo Leone.

Gli interpreti principali sono appunto Paola Tedesco, Olimpia Di Nardo, Giuliani, personaggi fissi del salone che, evidentemente, è solo un pretesto per incontri di vario tipo, per chiacchierate e pettegolezzi su ogni sorta di avvenimenti. I testi sono di Stefano Vittoni, Olimpia Di Nardo e Dario Jori.

Paola, come è passata alla radio?

«Come mai non mi hanno chiamata prima!, direi...».

Perché?

«Non ne ho la più pallida idea, probabilmente perché gli addetti alla ricerca degli attori, nel farsi venire in mente dei nomi, pensano sempre agli stessi...».

Lei pensa che il radiofonico sia molto diverso, per un attore, da quello del cinema o della televisione?

«Certamente. Perché bisogna far solo con la voce cose che invece in televisione si fanno capire con la mimica, col sorriso, eccetera. Debbo dire che nel fare radio mi diverto molto, perché per ottenere certi effetti devi fare smorfiacce o gesticolare, di più di quando ti vedono. Non puoi limitarti a leggere il testo...».

E lo spunto? Il tema conduttore?

«Ecco, c'è questo ambiente, ideale per fare certi discorsi. Ci sono io nel ruolo di Nadia, una lavorante, e poi Venanzia (che è Olimpia Di Nardo), un'altra lavorante, e il proprietario del salone, Gustavo (che è Pietro De Silva) poi c'è un barman che è Giuliani. E si alternano vari personaggi per cui ogni volta si chiacchiera di argomenti diversi».

E lei è contenta di questo lavoro radiofonico?

«Molto divertente, secondo me, non esiste più niente. Diciamo che è divertente».

Da quanto tempo lei manca nello spettacolo?

«Sono vent'anni. Ho cominciato il primo film che mi avevo dodici. «Il Vangelo di Matteo» di Pasolini. Quindi fra teatro, televisione, ho fatto tante...».

Fra questi due lavori quello che preferisce?

«Il teatro, senza dubbio. Specie nei ruoli brillanti, anche se so perfettamente che per una donna è difficile farne di importanti. Per solito a una donna vengono sempre parti marginali. A me piace molto il teatro di Neil Simon...».

In Italia mancano gli autori...

«E' vero. Non è che ce ne siano molti. Ma nemmeno attrici brillanti mi pare che ne siano venute fuori, a parte la Monica Vitti... Questo dipende, forse, anche dal fatto che si scrive per gli uomini e non per le donne».

Non c'è stato un momento in cui le donne, autrici e attrici, s'erano fatte avanti?

«C'è stata una breve fiammata, ma ora tutto è tornato nell'ordine, come una volta, con le donne in disparte, in secondo piano...».

Dopo questo lavoro radiofonico cosa c'è in programma?

«Sto facendo le prove di una nuova commedia di Satta Flores, "Per il resto tutto bene"; debutteremo a novembre e andremo in giro per l'Italia».

E il cinema?

«Il cinema, più che farlo, lo amo a vedere. Certo, se dovesse capitare qualcosa di carino lo farei volentieri. Ma, pazienza, non soffro molto se non ne faccio».

Lamberto Antonelli

INTERVISTA | Film su Toscanini giovane

ZEFFIRELLI

con Domingo e la Ricciarelli

Affronterà un momento della vita di Toscanini il prossimo film di Franco Zeffirelli. E' stato lo stesso regista a darne notizia a Positano dove sta in questi giorni la stesura del soggetto e della sceneggiatura.

«E' un'idea molto carina per un film molto diverso da quelli che ho fatto prima — ha detto Zeffirelli —, rappresenta un impasto di tutti i grandi temi: l'amore, la libertà, la grande musica e la nuova musica. Sarà anche un film per i giovani dato che si parlerà di quando Toscanini, diciottenne, sale per la prima volta sul podio per dirigere l'Aida a Rio de Janeiro. E' anche la storia di una tournée, del grande viaggio di un gruppo di cantanti e di orchestrali di Parma che vanno in Sud America».

— Chi avrà la parte di Toscanini?.

«Il protagonista sarà un ragazzo che non abbiamo ancora trovato. Naturalmente dobbiamo fare delle ricerche; peccato che non ci sia un italiano di quell'età. Però cercherò anche in Italia, ma ho bisogno di un grande attore, di un protagonista eccezionale per una parte molto difficile. Gli altri interpreti saranno tutti dei bravi professionisti».

— Che ne è del progetto che le stava a cuore su Firenze e i fiorentini?.

«Continuo a lavorarci, che è un progetto grande e quello di Attenborough per "Gandhi", che ha richiesto circa dieci anni prima di poter essere realizzato. Io spero di lavorarci di meno, ma lo farò solo quando sarà pronto: voglio arrivarci preparato perché è un grande progetto per la scenografia mondiale, che richiede delle strutture molto grosse. Quando metti in movimento dei personaggi dalla struttura gigantesca come Leonardo, Michelangelo e devi essere molto attento, altrimenti finisci per fare dei fumetti. Questo dovrà essere uno studio definitivo sul quel periodo meraviglioso che fu la grande rinascenza a Firenze.

— A che punto è la preparazione della «Turandot» alla Scala?.

«Ci sto lavorando a denti serrati perché dovremo aprire il 7 dicembre. E' uno spettacolo che mi sta molto a cuore: ho messo in scena 65 operi liriche in tutto il mondo nel corso della mia carriera, ma non ho mai toccato la "Turandot". Ora, mi è capitata questa occasione meravigliosa, maiuscola, di aprire la stagione scaligera con una compagnia eccezionale».

— Chi saranno gli interpreti?.

«Placido Domingo e la Ricciarelli, l'orchestra sarà diretta da Lorin Maazel. Purtroppo, secondo le pessime abitudini italiane, dovremo fare tutto in fretta; la Scala però, è una grande macchina di produzione dotata di maestranze e strutture miracolose che riescono a muoversi rapidamente senza perdere la qualità. Penso quindi che, alla fine, il sipario si alzerà su uno spettacolo molto curato, all'altezza delle grandi tradizioni scaligere».

INTERVISTA

NUTI

«Ma perché ha successo?»

ROMA — Premiato interprete di «Io Chiara e lo Scuro» (Davide di Donatello e Nastro d'Argento) Francesco Nuti ha aperto lo spazio alla trasmissione di Pippo Baudo «Domenica in» dedica a «Fantastico bis», cantando «Son contento (e non a torto...) che si tratta del nuovo film in preparazione.

Quindi lei si è messo anche a cantare...

«Sì, ma senza intenzioni serie, voglio l'Oscar come attore!....

— Secondo lei perché «Io Chiara e lo Scuro» ha avuto tanto successo?

«Me lo chiedo anch'io, è un film garbato, mi è piaciuto, ma forse se n'è parlato anche troppo. Il tanto che basta per mettermi in ansia di "quello che verrà dopo», temo che pretendano da me chissà che cosa».

— «Sono contento», è anche una storia d'amore, siamo tornati al...

«Non si tratta di ritornare, ma di capire dove si parte per evitare di perdere per strada l'essenziale, tra le cose semplici. Questo film, del resto, è il più autobiografico di tutti (Ad Ovest di Paperino, Che silenzio c'è stasera, Io Chiara e lo Scuro). Intanto perché il personaggio è uno che di professione intrattiene il pubblico (lavora in un cabaret) e poi perché c'è la storia del primo grande amore che finisce, ricomincia per finire un'altra volta, convinti però che non può più essere come prima. E io l'ho vissuta questa esperienza, la mia prima ragazza mi ha lasciato di brutto quattro anni fa. Siamo tornati insieme negli ultimi tempi, in maniera diversa, più adulta. Cerchiamo di vivere un rapporto importante con più indipendenza. Credo che sia un'esperienza vissuta da molti della mia generazione».

— Ma oggi siamo di più o di meno di ieri?

«Credo che ci sia la volontà di scoprirsi fino in fondo l'amore. Dopo tanta ricerca del collettivismo e del gruppo, quelli della mia età puntano al recupero dell'individualismo, dei sentimenti, delle parole sentimentali...».

— Un ritorno al corteggiamento?

«Certo, anche se è cambiato il modo di farlo. Nel '68 ad esempio una persona intelligente, anche io, tornati all'«odore», alla «pelle»... Io amo molto il corteggiamento, sono per il ritorno della donna da conquistare. Mi piacciono il gioco degli sguardi, gli ammiccamenti e altri di questo genere. La passione per le donne è l'unica cosa che mi fa uscire dalla pigrizia, fondamentalmente sono un pignolo che ha imparato ad accettare con tranquillità la solitudine».

— Che cosa è disposto a mettere in gioco per il successo?

«Qui viene fuori la mia contraddizione: il bisogno d'amore romantico ma disponibilità a rinunciare all'amore per il lavoro».

— Fino a che punto è infastidito dall'accostamento che fanno di Nuti con Benigni?

«Non abbiamo niente in comune se non il fatto che siamo toscani, Benigni è «lui» con il suo personaggio, irripetibile... Io voglio fare l'attore, confrontarmi con tante cose e tante tecniche diverse».

— Un grande attore come chi?

«Come Buster Keaton, quando l'ho visto al cinema ho pensato che da grande avrei voluto diventare come lui».

Laura Gabbiano

IN POLTRONA DAVANTI ALLA TV

UN RECORD
di durata di sport su Canale 5

Rai-Rete 1

ORE 22,10

Questo secolo - 1943 e dintorni, documenti. Un Biagi ancora pendolare si divide fra la Rete Uno e Rete II presentando stasera questo programma di documentazione storica e andando in onda domani sul network privato alle 22,30 con la replica dell'interessantissimo special caso Tortora.

La puntata di stasera indagando sugli ultimi anni della seconda guerra mondiale si sofferma sulla resistenza russa, fra il resto facendoci sentire, per la prima volta, la voce del dittatore sovietico Stalin.

L'attrice Piera degli Esposti legge alcune drammatiche lettere di condannati a morte della Resistenza europea, mentre lo storico Taylor farà il punto sui diversi contributi portati dalle varie nazioni alla causa della generale pacificazione. Fra i diversi interventi previsti, senza dubbio sarà quello di Monsignor Pranzoni, cappellano dell'armata na in Russia ai tempi dell'invasione nazi-fascista.

Canale 5

ORE 17

Record, sport. La nuova rubrica sportiva di Canale 5 prosegue all'insegna di una certa grandiosità durando tre ore facendo scendere in campo ben quattro conduttori: Cesare Cadeo, Giuseppe Albertini, la «colonna» di Canale 5 Dan Peterson e Rino Tommasi. Sette le rubriche fisse in ogni puntata. Verso Los Angeles seguirà i preparativi dei protagonisti delle prossime Olimpiadi, segnalando record e personaggi di ciascuna disciplina sportiva. Sport invernali: principalmente sciistici e garantiti come spettacolari, così come Usa che ogni settimana aggiornerà il nostro pubblico sui progressi e le curiosità relativi alla massima potenza sportiva del mondo.

Calcio internazionale sintetizzerà invece gol e partite dei più interessanti campionati stranieri. Personaggi alla sbarra interrogherà settimanalmente big dell'universo calcistico, mentre Storie domenica, come illustra il titolo, anticiperà gli incontri di campionato del giorno dopo tentando pronostici e illustrando tattiche di gioco e formazioni.

Retequattro

ORE 22,30

Julio Iglesias a Rio, musicale. Secondo appuntamento della settimana col popolarissimo cantante spagnolo e del doppio Lp che Iglesias ha inciso con le esecuzioni dal vivo dei suoi più celebri successi.

Chi ne volesse un assaggio, o chi, barando, volesse registrarne buona parte stasera potrà ascoltarne la metà circa seguendo intanto le immagini di un incontro che il cantante ha tenuto lo scorso anno allo stadio Maracana di Rio de Janeiro di fronte ad un pubblico come minimo entusiasta. Alcuni piccoli eccessi della regia contribuiscono a accrescere lo spettacolarità del suggestivo show.

I PROGRAMMI DI DOMANI

Rai-Rete 1

Ore 20,30

Quel pasticciaccio brutto de via Merulana, sceneggiato. Quarta ed ultima puntata dello sceneggiato tratto da Gadda che dovrebbe aver accontentato per fedeltà all'originale i sostenitori dello scrittore (grazie anche alla bravura del protagonista Flavio Bucci), ma essere dispiaciuto neppure al pubblico senza implicazioni letterarie trattandosi tutto sommato di un giallo pieno di mistero con tanto di promessa, mantenuta stasera, di un colpo di scena nel finale.

Al momento comunque tutto sembra dare ancora ragione al commissario Ingravallo: le due donne arrestate all'inizio della puntata, vengono sottoposte ad un confronto e riconosciute come le contadine presenti nel palazzo di via Merulana il giorno dell'assassinio di Liliana. Le esecutrici della rapina e il misterioso omicida parrebbero quindi essere le medesime persone, e il caso dopo giorni di indagini finalmente chiuso.

Ingravallo naturalmente non è convinto, e con la mente fissa al ricordo della vittima, appena conosciuta, e forse addirittura amata a prima vista, ha finalmente l'intuizione giusta: il nesso fortuito esistente fra l'omicidio e la rapina se non proprio il colpevole gli porge comunque la chiave per poche ore.

Rai-Rete 1

ORE 13,30

Blitz, varietà. Puntata tutta dedicata alle anticipazioni del kolossal teatrale Barnum, che debutterà al Sistina ma giovedì, e che vedrà sessanta persone in (la spesa sostenuta produttore Rotundo è di due miliardi) fra cui nei panni dei protagonisti Massimo Ranieri e Ottavia Piccolo.

Proveniente da tre stagioni trionfali a ay e da due a Londra, il supershow s'impernia sulla vita del re del circo americano, che iniziò la carriera a 25 anni esi- nel una negra come centosessantunenne (non aveva ott'antani) balia di George Washington e si ritrovò a metà del secolo scorso ad proprie- dei più grandi circhi del mondo.

Coadiuvato da Liana Orfei, Ranieri ha imparato diversi numeri circensi, e si esibirà oltre che come attore e cantante, che come funambolo, clown e giocoliere giungendo a volare sul pubblico appeso con una mano ad una corda dalla galleria fino al palcoscenico. Tra malcapitati animali atmosfere classiche del circo, lo spettacolo, musicato da Cy Coleman, prevede anche effetti elettronici di luci e inconsuete sonorità.

ORE 13,45

Ragazze d'autunno, prosa. Trasmessa in diretta da Napoli, la commedia vede le tre uniche interpreti, Ave Ninchi, Carla Bizzarri e Miriam Crotti, nei panni di altrettante signorine ormai piuttosto mature che da anni si ritrovano la sera della vigilia di Natale per una cena che in qualche modo cancella per alcune ore la solitudine di ciascuna.

Ognuna ricorda un passato di delusioni, rimpianti, fallimenti e figli che se ne sono andati da anni e non si fanno più vivi, ma come può accadere, la condizione comune lontana dal suscitare sentimenti di solidarietà, accentua nelle tre amiche un curioso bisogno di rivalsa e di affermazione.

La cena si trasforma in un continuo rivangare antichi rancori, vecchi dispetti degli anni di scuola e sgarbi esagerati dal ricordo. Si arriva ad un comico e un po' grottesco litigio, e si arriva perfino ad una sorta di pugilato a tre. Il finale vede però le protagoniste riappacificarsi, e la chiusa coincide con la mezzanotte ed il tradizionalissimo scambio di auguri di buon Natale.

Autore della simpatica commedia è Nino Bellei, divenuto noto alcuni anni fa per aver scritto Bionda Fragola. Ragazze d'autunno si affida in grandissima parte alla qualità della recitazione, briosa e rapida, ma tale da mescolare il gusto del grottesco alla comicità e all'amarezza.

DOVE ANDARE STASERA E DOMANI

BALLO EXCELSIOR
Il trionfo della «civiltà»

TEATRO

GOBETTI, stasera, ore 21, domani, ore 16,30. Gipo Parassino in «Da spettro». Maria Perisa; regia di Scaglione. Marchi Antonio lui shakespeariapreferisce) è un simpatico e cututtofare teatrale che pur avendo trascorso una vita in teatro e per il teatro non mai trovato dall'altra parte delle quinte. Ora il destino vuole che quel teatro debba essere distrutto per far posto un garage e Marchi Antonio il protagonista decide di concedersi una serata particolare. Entrato nel corso degli anni in dimestichezza con i personaggi shakespeariani, imparate a memoria le battute più celebri dei vari comici, si sbizzarrisce in una sarabanda di monologhi, aneddoti, ricordi, nostalgie e pettegolezzi d'ogni genere avendo interlocutrice, invisibile al pubblico, una fantomatica Cleopatra, in realtà donna delle pulizie.

Durata: due ore circa.

poltrone, lire mila; poltroncine, lire 12 mila.

TEATRO domani, 15,30 e 21, Franco e Carnacina nella commedia con musiche di Amendola e Corbucci «La gatta e il coniglio». Giovannino Anchio capita con una lettera di raccomandazione onorevole scassatissima tv privata. Sembra un buono a nulla eppure diventa un piccolo caso e dà una mano al direttore dello studio perché i milioni di una disponibile finanziatrice vedova non passino alla concorrenza.

Prezzi: poltrone, lire 15 mila; poltroncine, lire 12 mila; galleria, lire 10 mila.

Lo spettacolo di stasera riservato prenotato esclusivamente per i congressisti del convegno di medicina generale.

CABARET VOLTAIRE, via Cavour 7, stasera, ore 21, «Kiat' amore» con Leo De Bernardinis, prodotto dall'associazione Trianon-Teatro di Marigliano. Lo spettacolo viene presentato in prima assoluta e in esclusiva per la stagione '83-'84 al Cabaret Voltaire di Torino fino al 13 ottobre.

Ingresso: lire mila.

informazioni prenotazioni, rivolgersi presso la sede del Cabaret Voltaire, via Cavour 7 (tel. 011/516.046 - 541.438).

D'UOMO TEATRO, piazza San Giovanni; proseguono iscrizioni alla scuola di recitazione Anna Bolens. dei corsi, ottobre e novembre. Per ulteriori informazioni, tel.

BALLETTO

TEATRO REGIO, stasera, ore 20,30, domani, ore 15: «Ballo Excelsior» di Romualdo Marenco. Coreografia di Ugo Dell'Ara. Compagnia di Ballo del Teatro San Carlo di Napoli con Gabriella Cohen, Gabor Revelvazi, Taima Beryll, Ugo Dell'Ara e con Rita Romanelli e Marilena Riccio. Solisti e corpo di ballo del Teatro San Carlo di Napoli e allievi della scuola di danza diretta da Susanna Egri. Direttore d'orchestra, Luciano Rosada: grafia, U. Dell'Ara. Regia, Filippo Crivelli: scene costumi, Giulio Coltellacci. Direttore dell'allestimento Aulo Brasaola: direttore tecnico, Silvano Cova. Allestimento del Teatro San Carlo Napoli. Orchestra del Teatro Regio.

Durata: 3 ore circa.

Ingresso: posto unico numerato, lire mila. Il Regio ha limitato la vendita di abbonamenti per permettere ai molti appassionati di balletto di poter comprare anche all'ultimo momento i biglietti cui vi è una certa disponibilità.

TEATRO NUOVO, Torino Esposizioni; seminario di danza classica a cura di Elena Madan Vera, di danza contemporanea a cura di Carla Perotti, di danza creativa a cura di Elena Maria Garcia. Per ulteriori informazioni, tel. 680.608 - 680.660.

COLOSSEO, domani alle 16,30 la Compagnia di danza del Teatro Nuovo in «Tante fiabe per spettacolo per i ragazzi.

MUSICA

TEATRO ARTE VIVA, via Graglia 7/bis: oggi, alle presso il «Centro incontri Cassa Risparmio di Torino», corso Stati Uniti 23, avrà luogo premiazione dei vincitori del 3° Premio letterario 1983. Nel corso serata il presidente Garusso consegnerà i premi presidenza giornalista-scrittore Edoardo Ballone, alla giornalista Laura Schrader e al cantautore Massimo Martino. La giuria è composta da Simone G. Delfino, Gisella De Marchi, Tina Fiore Giannuzzi e Francesco Rodolfo Russo.

PARCO REGIONALE LA MANDRIA, prosegue fino al 23 ottobre la mostra micologica didattica promossa dall'Azienda regionale dei parchi suburbani con il concorso della sezione micologica del Circolo dipendenti comunali di Torino, del Comitato difesa del territorio natura e ambiente della Cerona Casternone della cooperativa Cidec.

Orario visita: sabato e domenica, dalle ore 11 alle ore 17; dal lunedì al venerdì, guidate riservate alle scuole su prenotazione (tel. 490.025).

SALA LUCULLIANO, via Assietta 5, oggi e domani, ore 21, cabaret della lirica: di non professionisti. Per ulteriori informazioni, tel. 545.618.

REALE, prosegue fino al 20 novembre la mostra «La pittura napoletana da Caravaggio a Luca Giordano». La mostra, risultato di lunghi anni di studio e ricerca, presenta con una selezionata antologia lo sviluppo della cultura figurativa a Napoli dalla fugace apparizione del Caravaggio nel fino alle esperienze altrettanto fulminanti di portata europea di Luca Giordano, morto 1705, attraverso i drammi pittorici e i drammi sociali di una delle grandi capitali europee del XVII secolo.

Orario: 9,30-13,30 - 14,30-18,30.

MAUSOLEO DELLA ROSIN, strada vicinale Castello di Mirafiori, oggi, dalle ore alle 23, «OctoberRock», organizzato autogestito dai gruppi musicali di base del quartiere Mirafiori Nord. Partecipano i seguenti complessi: Vomit, Corn Flakes, Franti, Hydra, Lo Specchio, Melody Makers, Odd 301, Salem, Scatola Musicale, SDC, Virus (ed altri che si aggiungeranno).

CHIESA SANTA Cocconato, stasera, 21, per Antidogma Musica, 6° Festival internazionale di musica antica contemporanea 1983, concerto del Duo Pianistico Italiano (Franca Lessona e Roberto Cognazzo). programma musiche di Ottorino Respighi, Leone Sinigaglia, Darius Milhaud.

DI SANTA DEL CARMELO, Pino d'Asti, domani ore 17, per Antidogma Musica, 6° Festival internazionale musica antica e contemporanea concerto di Elio Battaglia (baritono) Dora Filippone (chitarra e mandolino): «Vienna Napoli - voce chitarra». In programma brani Wolfgang Amadeus Mozart, Anonimo, Gaetano Donizetti, Francesco Paolo Tosti, Mario Costa.

ARTE SCIENZA IL DISEGNO MONDO, nell'ambito della mostra allestita Mole Antonelliana, domani, alle ore 18, nella saletta delle proiezioni al piano terreno, si terrà conferenza con Leonardo Gribaudo, Franco Montacchini, Augusto Biancotti, Angelo Penon, sul tema «Incontro cartografia tematica».

CAFFE', via Po 5, stasera, ore 21,30, jazz moderno con Gianni Negro (pianoforte) Alfredo Ponissi (sax-flauto).

Ingresso libero, consumazione obbligatoria.

MOVIE CLUB, via Principe Amedeo 5/a, oggi, 18,30, 20,30, 22,30: «Aguirre furore di Dio» (Aguirre, Der Zorn Gottes) di Werner Herzog con Klaus Kinski ed Helena Rojo (RFT, 1972, col., 93', versione italiana).

Stanotte, ore 0,15: Club dei Trentanove» (The Thirty Nine Steps) di Alfred Hitchcock

IN PRIMA «DASPËRMI» AL GOBETTI

FARASSINO

Shakespeare del Lungo Stura

Gipo Farassino [illegible] dopo quindici anni al Gobetti che vide i suoi primi successi di prosa con il *Gelindo* e *Ij pordiao*. Vi [illegible] con la commedia *Daspërmi* a un solo personaggio. Ha dalla sua il pubblico particolare delle prime.

Che cosa si sarebbe portati a commentare? Che Gipo tiene la scena con amabilità ripercorrendo i cavalli di battaglia della felice carriera e che la serata si dipana sul filo della nostalgia. Invece non è così perché Gipo e il suo regista Massimo Scaglione non potevano scegliere la via più risaputa proprio nel momento iniziale [illegible] collaborazione con il Teatro Stabile di Torino.

A Carlo Maria Pensa (*Ij pordiao*, Ij pitòch, *Signor ministro perché lei* [illegible] *e* [illegible] *no?*) hanno chiesto una soluzione teatrale di sicura efficacia e [illegible] provata validità. Pensa ha fatto di Gipo [illegible] custode d'una vecchia sala, [illegible] nel momento dell'addio [illegible] alla vigilia dello sventramento d'una piazza che [illegible] tempo [illegible] nava dei classici più belli. Anche [illegible] non bisognava cadere nel trucco della nostalgia.

Allora Pensa ha conferito [illegible] personaggio un'inconfessata [illegible] [illegible] recitare che per una volta esplode ma (ecco l'idea che impone lo spettacolo) unicamente attraverso il repertorio scespiriano. Così questo Marchi Antonio rifiuta l'abbinamento con la donna delle pulizie Cleopatra la quale forse gli suggerisce [illegible] [illegible] [illegible] cancella parecchio, [illegible] [illegible] le quinte. [illegible] conseguenza da una versione personale, proletaria [illegible] plebea che dir si voglia, dei titoli più famosi.

Naturalmente — e sembra un'onesta confessione [illegible] mattatore — manca la vocazione a recitare bene Shakespeare da parte chi vive sotto le Alpi: che cosa gridare? Che c'è del marcio lungo Stura? O presentarsi come [illegible] pallido psence [illegible] Orbassano? Ci sarebbe da sghignazzare e al contrario Marchi Antonio, con o [illegible] Cleopatra, non ha intenzione di sprecare l'occasionissima.

L'uccisione [illegible] Desdemona [illegible] raccontata al commissario da un *Otello* immigrato e piemontesizzato che c'intontisce letteral- [illegible] attraverso una storia di corna maturate nell'ambiente del cimitero. Il Frate Lorenzo di [illegible] e *Giulietta* viene ridotto alla buffa angolazione d'uno dei tanti maneggioni padri spirituali delle squadre di football. *Falstaff* è un ubriacone che dialoga misteriosamente con il toretto dell'acqua facendone il simbolo [illegible] città [illegible] [illegible] sindaco Novelli [illegible] quale raccomanda di non correre [illegible] municipio perché [illegible] hanno già portato via tutto.

Si ride senza mai pentirsi. Lo spettacolo — che magari [illegible] più farassiniano [illegible] concluso da [illegible] battuta cattiva piuttosto che [illegible] una canzone alla Pierrot — si avvale d'un pittoresco bric-à-brac a [illegible] del Gruppo [illegible] e della dinamica regia di [illegible] Scaglione. Per di più conta su un protagonista trascinante [illegible] giocondo. Davvero [illegible] Torino ormai si riconosce in Gipo Farassino.

Piero Perona

ROGER MOORE

IN PRIMA «OCTOPUSSY» AL LUX

JAMES BOND

contro i «rossi»

[illegible] OCTOPUSSY di John Glen con Roger Moore, [illegible] Adams, Louis Jourdan, Kabir Bedi. Avventuroso, Usa-Gran Bretagna, colori (Cinema Lux).

Berlino ha il fascino ambiguo della città pericolosa perché contesa tra le grandi po- [illegible]. I castelli sulle isole del Lago Pichola a Udaipur in India non hanno l'eguale in [illegible] parte del mondo. Le basi nautiche america- [illegible] conferiscono alla severa costa inglese un aspetto minaccioso. Ebbene, stiamo parlando delle sette meraviglie turistiche oppure di *Octopussy* e dei suoi sfondi?

[illegible] — L'ultimo James [illegible] deve intervenire quando [illegible] predecessore [illegible] viene [illegible] mentre, vestito [illegible] clown, porta al Servizio Segreto [illegible] gioiello detto Uovo Fabergé d'inestimabile valore. Poiché però l'inappuntabile «M», l'uomo ombra [illegible] ministero, fa sapere [illegible] che si tratta di un'imitazione, bisognerà buttarsi nel vivo di un'asta [illegible] Sotheby's per capire chi fa il doppio gioco.

Naturalmente i cattivi sono i rossi e in particolare [illegible] generale Orlov il quale [illegible] censurabile [illegible] due motivi: approfitta della carica, in un Paese socialista, per fare il contrabbando di preziosi [illegible] approfitta delle circ- [illegible] per innescare un ordigno nucleare nel [illegible] d'un circo che si esibirà [illegible] una base Nato [illegible] Germania Federale. Toccherà a 007 vendicare 009 e salvare i tedeschi vestito dello [illegible] incongruo pagliaccesco costume.

Giudizio — Per chi ama il genere avventuroso e per chi [illegible] o un ragazzo o un eterno ragazzo, non abbiamo [illegible] l'imbarazzo della scelta. Le sequenze aeree sono acrobatiche [illegible] curiose, i gemelli assassini virtuosi [illegible] coltel- [illegible] e il [illegible] che uccide [illegible] uno yò-yò dentato rappresentano tipi fascinosi e temibili, [illegible] regia di Glen (già [illegible] di *Per i tuoi occhi* [illegible] *li*) esaspera disinvolta ogni situazione di attesa e di suspense.

Dove invece le cose funzionano male sarebbe sul piano della recitazione. [illegible] che di recitazione si possa parlare a proposito della totale mancanza [illegible] brio [illegible] d'ironia sia nell'invecchiato protagonista Roger Moore sia nella «preda» Maud Adams, nei felloni di primo piano [illegible] Louis Jourdan e [illegible] [illegible] piano [illegible] Kabir [illegible]. Attendiamo il prossimo 007 [illegible] l'originale Sean Connery mentre la [illegible] [illegible] gioverà d'una tale inaudita [illegible]

p. per.

CONCERTO Il pianista «chopiniano»

JEAN MICAULT

affascina Imperia

IMPERIA — Con il concerto al teatro Rossini, inserito nel programma del 3° Festival [illegible] Imperia, [illegible] Micault ha trascinato all'entusiasmo il pubblico, conquistato dal gusto raffinato e dalla tecnica completa, che [illegible] rinuncia al brio [illegible] alla poesia, [illegible] cui il grande pianista francese ha interpretato «Chopiniana», il recital interamente dedicato a Ghopin. Del compositore polacco, [illegible] l'unico concertista al mondo [illegible] conoscere a memoria l'Opera Omnia.

Quanti brani sono, complessivamente?

«Centinaia e centinaia. Meglio non contarli, altrimenti mi spavento. Comunque, suono anche Beethoven, [illegible] *Schumann»*, risponde Micault, [illegible] quel bonario [illegible] so, che ispira subito simpatia. Brillante conversatore, questo virtuoso del pianoforte ama illustrare agli ascoltatori le caratteristiche dei pezzi che sta per eseguire.

Quando gli [illegible] chiede se deve l'eccezionale abilità a [illegible] talento innato, o al costante esercizio, risponde con una battuta: *«Dicono che ho fatto un patto con* [illegible] *diavolo. Ma io non ci credo»*. Pendolare [illegible] lusso, divide l'attività artistica [illegible] Francia, Germania e Italia, dove insegna [illegible] Vercelli: alla località piemontese è sempre rimasto affezionato, perché [illegible] proprio qui che si è definitivamente affermato, nell'ormai lontano 1949, con il primo premio conquistato al concorso internazionale «Andrea».

Allievo prediletto di Cortot, [illegible] e diplomato a Parigi, alla scuola diretta da Ravel. In Liguria torna sempre volentieri: è stato membro di giuria al concorso «Palma d'oro» di Finale Ligure, [illegible] a Pietra Ligure ha [illegible] [illegible] [illegible] di fortunati concerti. Adesso, è approdato anche a Imperia, [illegible] città che non conosceva, e dalla quale [illegible] rimasto affascinato: alle due di notte, dopo un branzino alla brace e due cremini alla panna, l'ha voluta visitare, sia pure sommariamente.

[illegible] [illegible] docente, che come componente di giuria, [illegible] modo [illegible] conoscere la situazione pianistica [illegible] nostro Paese, e [illegible] dà un giudizio sconfortante: *«La scuola italiana* [illegible] *troppo chiusa in se stessa. I maestri sono assurdamente gelosi: non si cercano contatti con l'esterno, non si compiono verifiche o confronti con le esperienze altrui»*.

Ma c'è qualche giovane interessante?

«Ho sentito pareri lusinghieri su Andrea Lucchesini, l'allievo [illegible] *Maria Tipo, che ha vinto il premio Ciani.* [illegible] *l'ho mai sentito di persona e non sono quindi in grado* [illegible] *esprimere un'opinione. Anche* [illegible] *Rigacci si diceva un gran bene, ma poi pare che non abbia mantenuto tutte* [illegible] *promesse»*, conclude Micault.

Stefano [illegible]

Chiude [illegible] Festival

«Omaggio a Donatoni»

IMPERIA — *Il 3° Festival di Imperia, dedicato alla «Musi-* [illegible] *dal '700 al '900», si conclude oggi* [illegible] *la serata sul «Compositori d'oggi», e l'omaggio a Franco Donatoni:* [illegible] *manifestazione* [illegible] *in programma al teatro Rossini, con inizio alle 21. Accanto a brani* [illegible] *compositore veronese («Estratto», «Ed insieme bussarono», «The heart's eye») saranno presentate prime esecuzioni assolute di quattro giovani autori: Rocco Abate, Aldo Brizzi, Raffaele Cecconi* [illegible] *Pippo Molino.*

Ne saranno interpreti il soprano Gabriella Ravazzi, [illegible] *pianista Maria Isabella* [illegible] *Carità e il quartetto «Nuova cameristica», composto da Claudio* [illegible] *e Umberto Oliveti (violini), Giampaolo Guatteri (viola), Marco Perini (violoncello). Alla migliore delle composizioni, scritte appositamente per il Festival di Imperia, l'Associazione Teatro tempo, che organizza la rassegna assieme al Comune* [illegible] *Imperia, assegnerà l'«Ulivo d'oro 1983», un'artistica creazione dell'orafo Bressan di Diano Marina.*

Il prestigioso premio [illegible] *stato vinto nell'81 da Giampaolo Testoni e nell'82 da Gianni Possio. Alla serata interverrà anche* [illegible] *maestro Donatoni, che, nei giorni scorsi, alla* [illegible] [illegible] *Milano, ha riproposto la sua ultima opera «In cauda», accolta* [illegible] *successo alla Biennale* [illegible] *Venezia. Prima* [illegible] *lui, erano stati festeggiati Luciano Berio, nell'81 e Goffredo Petrassi,* [illegible] [illegible] *anno.* [illegible] *significato dell'iniziativa sarà illustrato dal critico musicale Enzo Restagno.*

Con l'occasione sarà presentato anche il libro «Franco Donatoni», [illegible] *cura* [illegible] *Renzo Cresti.*

s. d.

TEATRO REGIO TORINO

Avviso agli abbonati

Il servizio di rinnovo abbonamenti alla **Stagione Lirica 1983/84** presso le sedi della Cassa di Risparmio di Torino è in corso sino [illegible] 19 [illegible] 1983.

FORTINO
SIAMO APERTI
ore 15,30 e 21
fisclo con I LORD'S

LA LUCCIOLA
C. Taranto [illegible] Tel. 200.097
ore 21 LE GIOVANI ALI DORATE
Domani ore 15,30-21 USCIO

DIFFERENTI SENSAZIONI 2
Rassegna di Teatro e Arti visive a Collegno 17 Sett. - 9 Ott. '83
Da «Stalker - I segnatori della realtà»
Gruppo Ricerca Teatrale Comp. Bagatto
U.S.S.L. 24 Città di Collegno
Reg. Piemonte Ass. Cultura e Sanità
GRUPPO DI RICERCA TEATRALE DELLA COMPAGNIA DEL BAGATTO
«Stalker - I segnatori della realtà»
ambiente teatrale
Per int. tel. (7805353 int. 298) - [illegible]

CITTA' [illegible] TORINO
ASSESSORATO PER LA CULTURA
ARTE E SCIENZA PER
IL DISEGNO DEL MONDO
Oggi alle ore 17 presso la
MOLE [illegible]
incontro con il Prof.
AUGUSTO [illegible]
sul tema
[illegible] CARTOGRAFIA [illegible]
NEL CAMPO DELLA GEOGRAFIA FISICA

Trovadero
Via [illegible] Doria 9 - tel. 553771
Ore 21 APERTURA
ANTRO DEL [illegible]

TEATRO COLOSSEO TEATRO
domani ore 16,30
Compagnia di danza [illegible] Nuovo in
«TANTE FIABE PER DANZARE»
Prev. cassa Teatro [illegible] 15-19 - Tel. 651 034
Via [illegible] Cristina 71 - Torino

Du Parc Il vero salotto di Torino
Il locale di classe!

TEATRO GOBETTI
Ore 21 - Domani ore 16,30
GIPO
«Daspërmi»
Tel. 544562

Stagione teatrale 83-84
ToreaT
Dall 6 Ottobre
presso il Cabaret Voltaire
via Cavour 7
Tutte le sere alle ore 21,30
Leo De Berardinis
presenta:
[illegible] [illegible]T'AMORE

12ª EDIZIONE
[illegible]
MINERALI '83
[illegible] Esposizioni
2° Padiglione
Sabato 8 ottobre 9-23
Domenica [illegible] ottobre [illegible]

INFORMITALIA
[illegible]
Controlli indagini [illegible]
[illegible] Via Emanuele, [illegible]

Dato l'eccezionale [illegible] al REPOSI
da oggi anche all'OLIMPIA
Il film dell'anno in dolby stereo

Rete uno

12,30 **La musica e l'uomo**, documenti. Seconda puntata: la nascita dell'armonia. Ciclo di otto trasmissioni che vedono in primo piano la partecipazione del violinista americano Yehudi Menuhin, che si rivelò a [illegible] anni [illegible] per un'esecuzione sbalorditiva [illegible] «Concerto» di Mendelssohn. Menuhin illustra nel corso [illegible] programma l'evoluzione della musica dai tempi antichi soffermandosi sui contesti culturali in cui sono nati i diversi tipi di [illegible] di melodia.
13,30 **Telegiornale**
14 — **Prisma**, settimanale di varietà [illegible] spettacolo del Tg1
14,30 **Sabato sport: Roma: ippica**, derby di trotto
16,30 **Speciale Parlamento**
17 — **Tg1** [illegible]
17,05 **Diego Abatantuono, un milanese al mille [illegible] cento.** Replica da «Che fai? ridi?», varietà monografico andato in onda sulla Rete Tre. La puntata [illegible] oggi venne registrata mentre esplodeva [illegible] cinema il fenomeno Abatantuono, bruciatosi nell'arco [illegible] pochi film
18,05 **Estrazioni del Lotto**
18,10 **Le ragioni della speranza**
18,20 **Prossimamente**, programmi per sette sere
18,40 **Racconti italiani: Il commissario**, sceneggiato. Con Paolo Bonacelli, Andrea Ferréol. Regia di Florestano Vancini — *Il commissario è un intraprendente individuo che occupa abusivamente un ufficio in un non [illegible] identificato ministero. Per guadagnarsi [illegible] vivere il commissario si mette a disposizione di chiunque sbrigando pratiche e accelerando farraginosi iter burocratici. Un giorno si accorge di essere spiato da un misterioso individuo*
19,45 **Almanacco del giorno dopo**
20 — **Telegiornale**
20,30 **Fantastico 4**, spettacolo [illegible] varietà abbinato alla Lotteria Italia. Con Gigi Proietti, Heater Parisi, Teresa De Sio, Jinny Steffan, Valeria Cavalli
22 — **Telegiornale**
22,10 **Questo secolo - 1943 [illegible] dintorni.** Seconda puntata
23 — **Cronaca di un tempo di [illegible] partita** di campionato A1 di pallacanestro
23,40 **Tg1 notte**

Rete due

12,30 **Tg2 stari**, muoversi, come [illegible] perché
13 — **Tg2 ore tredici**
13,30 [illegible] **bella Italia**, città, paesi, cose, uomini da difendere
14 — **Il segreto delle Pievi.** Secon[illegible] puntata: **La [illegible] [illegible] contadino**
14,30 **Tg2** [illegible]
FILM 14,35 **I figli [illegible] violenza**, di Luis Buñuel, con Estela Inda, Miguel Iclan, Alfonso Mejia. Messico drammatico 1950 — *Storia [illegible] due adolescenti in un poverissimo sobborgo di Città del Messico. Jaibo, uscito [illegible] riformatorio, spinge Pedro a compiere una serie di crimini.*
16 — **Silas: Philippe il mangiapatate**, telefilm
16,30 **D'Artacan**, cartoni animati
17 — **I travestimenti [illegible] Mickey**
17,30 **Tg2 flash**
17,35 **Estrazioni del Lotto**
17,40 **Ti amo perché...**, concerto di Gloria Gaynor registrato al Covo di Nord Est di Santa Margherita Ligure
18,30 **Tg2 sportsera**
18,40 **L'ispettore Derrick: Yohan[illegible]a,** [illegible]
19,45 **Tg2**
20,30 **Segreto diplomatico: La not[illegible] tunisina**, telefilm — *Una fotografa francese viene rapita [illegible] un misterioso commando mentre passeggia per le strade di Tunisi. H.G.M. apprende la notizia dalla televisione [illegible] riconosce nella sequestrata una sua fiamma di [illegible] tempo. Quando chiede di essere inviato a Tunisi lo ottiene, [illegible] i superiori gli chiedono di [illegible] occuparsi del* [illegible]
FILM 21,30 **Complice segreto**, di [illegible] Dearden, con Stewart Granger, Haya Harareet. Gran Bretagna giallo 1961 — *Un funzionario di una compagnia di navigazione americana viene ricattato a Londra da un losco dentista che aveva conosciuto anni prima in galera. La polizia lo ritiene intanto colpevole di un furto, ma [illegible] realtà che le indagini rivelano [illegible] inaspettatamente diversa*
22,15 **Tg2 stasera**
22,20 **Complice segreto**, secondo tempo
23,05 **Viaggio [illegible] Cappello sulle ventitrè**, varietà
23,40 **Tg2 stanotte**

Rete tre

16,55 **Quegli animali [illegible] italiani**, documentario [illegible] Riccardo Fellini. Seconda puntata
FILM 17,25 **Il bacio**, di Jacques Feyder, con [illegible] Garbo, Lew Ayres. Usa drammatico 1929 — *Moglie fedele e innamorata [illegible] Guarry, un commerciante di Lione, assiste ad una lite fra il consorte e Pierre, figlio del suo socio. Quando Pierre cerca [illegible] uccidere Guarry, la donna tenta di fermarlo, ma involontariamente gli facilita [illegible] cosa. Del delitto viene accusata lei*
18,25 **Il pollice**, programmi visti e da vedere sulla Rete Tre
19 — **Tg3**
19,35 **Tuttinscena: cineteca, persone, mode, cronache, [illegible] sfumi del tempo libero**
20,15 **Prossimamente**
20,30 **Gli animali**, documentario
21,55 **Tg3**
22,30 **Cavalli selvaggi**, sceneggiato. Con Jacques Weber, Michel Duchassoy. Secondo episodio
23,35 **Tiziana Ghiglione in concerto**, musicale

Montecarlo

13 — **Allonzenfanfa**, gioco e premi
16,40 [illegible] **[illegible] giù per le scale**, sceneggiato. Terzo episodio
17,40 [illegible] [illegible] **in tournée**, musicale. Prima parte
18,15 **Suspense**, telefilm
18,40 **Shopping**, guida agli acquisti presentata da Paola Prolasi
18,50 [illegible] **[illegible] ogni giorno [illegible] [illegible]ni consigli di [illegible] presentati da Wilma [illegible] Angelis**
19,15 **Notizie flash** - Bollettino meteorologico
19,30 **Campanile cena**, gara gastronomica fra regioni con contorno di spettacolo
[illegible] 20,30 **La fuga**, [illegible] John Llewellyn Mohey, con Christopher George, Avery Schreiber. Usa avventuroso 1970 — *Le avventure di un illusionista in lotta contro [illegible] scienziato pazzo deciso a distruggere il mondo. Lo aiuta nell'impari guerra [illegible] figlia [illegible] uno scienziato buono*
21,45 **Suspense**, telefilm
23 — **Bei Ami**, sceneggiato. Con Corrado Pani, Arnoldo Foà. Terza puntata - Notiziario - Oroscopo - Bollettino meteorologico

il meglio alla radio

UNO (FM 92, 1)

14 — Maurice Chevalier **Il ragazzo di Parigi**
15 — Gino Bramieri [illegible] Claudia Poggiani presentano **Microfoni [illegible] marionette.** Antologia di successi radiofonici
16,20 **Dietro le quinte con i grandi del nostro tempo.** Programma scritto e presentato da Silvio Gigli
18 — **Obiettivo Europa.** Colloqui trisettimanali su arte, cultura e spettacolo condotti da Giuseppe Liuccio
18,30 **Autoradio.** Program[illegible] di Pasquale Balsamo e Lucio De Sanctis
19,30 [illegible] **e fantasia.** Programma di Giorgio Calcli con Lauretta Masiero
20 — Speciale **Incontri musicali del mio tipo**
21,03 [illegible] [illegible] [illegible] **pigia pesci.** Varietà radiofonico [illegible] Gustavo Palazio
21,30 [illegible] [illegible] Radiodrammi [illegible]on brividi, emozioni, suspense
22,28 **Teatrino:** [illegible] [illegible] **liano: maghi, fachiri, incantatori!** Radiodramma di Ugo Leonzio

DUE (FM 95,6)

12,45 **Hit Parade Uno.** Presenta Silvio Piccinno
15 — **In mia man alfin tu sei.** Autobiografia immaginaria di Maria Callas
15,45 **Hit Parade.** Presenta Silvio Piccinno
17,02 **Mille [illegible] una canzone**
17,32 **Invito [illegible] teatro Incantesimo.** Commedia in tre atti di Philipe Barry
19,50 **Da sabato a [illegible].** Appuntamenti musicali con un catalogo pieno di sorprese
21 — XXVIII Festival internazionale [illegible] Losanna **Concerto sinfonico diretto da Arpad Gerecz.** Pianista Emil Ghilels
22,50 **Da [illegible] [illegible] [illegible]** (2ª parte)

TRE (FM 98,2)

11,50 **Pomeriggio musica[illegible] [illegible] cura [illegible]** Donati
15,30 **Folkoncerto** a cura [illegible] Pierluigi Tabasso
16,30 **Spazio tre.** Musica [illegible] attualità culturali
21,10 Dal Salone [illegible] Tiepolo in Venezia **Mu[illegible] a Palazzo Labia 1983**
22,05 Un racconto di Lord Dunsany **La finestra meravigliosa** con Giustino Durano
23 — **Il jazz.** Improvvisa[illegible] e creatività nella musica

Italia1 (Antenna Nord)

Can. 58-41; 23-70-25

14 — [illegible] **Cara**, sceneggiato
14,45 [illegible] **d'amore**, sceneggiato
15,30 **In casa Lawrence**, telefilm
16,30 **Bim Bum Bam**
18 — **Devlin e Devlin**, telefilm
19,30 [illegible] **Boy'83, musicale**
20 — **Charlie Brown**, cartoni animati
FILM 20,30 **Fantozzi**, di Luciano Salce, con Paolo Villaggio, Anna Mazzamauro. Italia comico 1975 — *Non c'è cosa che vada bene al povero impiegato Fantozzi a cui qualunque avvenimento, grande o piccolo, si trasforma in catastrofe. [illegible] film, basato sul celebre personaggio televisivo, ebbe grande successo di pubblico*
22,30 [illegible] **in**, varietà. Con Carmen Russo, Enrico Beruschi, Gianfranco D'Angelo. Replica della prima puntata
FILM 0,10 **La banca di Monate**, di Fran[illegible] Massaro, con Walter Chiari, Magali Noel, Lia Tanzi. Italia commedia 1978 — *Un disonesto direttore di banca tenta [illegible] rapina ai danni dell'istituto che dirige*

Canale 5 Canali 61-32; 50-69-36

13,30 **Una famiglia americana**, telefilm
14,30 **Ralph**, telefilm
16 — **I confini dell'uomo**, documentario
17 — **Record**, sport
19 — **Arcibaldo**, telefilm
19,30 **T. J. Hooker**, telefilm
20,25 **Premiatissima '83**, spettacolo musicale con Johnny Dorelli, Amanda Lear, Nadia Cassini, Gigi Sabani, Gigi [illegible] Andrea
22,25 **Dallas: Luna di miele**, replica
FILM 23,25 **F[illegible] sulle stelle**, di Elia Kazan, [illegible] Montgomery Clift, Lee Remick, Jo Van Fleet. Usa drammatico 1960 — *Un'anziana e tenace contadina rifiuta di cedere al governo il suo terreno nonostante l'ingente somma offertale. L'inviato dello Stato s'innamora di sua nipote [illegible] l'aiuta a costruire [illegible] [illegible] casa. Muratori bianchi, offesi dalla presenza di muratori negri, la distruggono. La vecchia muore, i terreni sono venduti e i due cominciano altrove [illegible] [illegible] vita*

Retequattro (Telestudio)

Canali 24-45

14 — **Agua viva**, sceneggiato
14750 **Caccia al tredici**, sport
15,15 **Calcio spettacolo**, sintesi delle partite di Coppadel Mondo
16,30 **vincente e piazzato**, ippica
16,45 **Abc sport**
17,20 **Dr. Slump**, cartoni animati
17,50 **Chips**, telefilm
18,50 **Dancin'Days**, sceneggiato
19,30 **Quincy**, telefilm
FILM 20,30 **Il gatto**, [illegible] Luigi Comencini, [illegible] Ugo Tognazzi, Mariangela Melato. [illegible]a commedia 1977 — *Amedeo e sua sorella Ofelia per riuscire [illegible] vendere [illegible] alto prezzo un palazzo di loro proprietà debbono strattare tutti gli inquilini aggrappandosi ad ogni possibile cavillo legale. Una ragazza tiene però duro, impegnando [illegible] stessa e i due in alterne, tragicomiche vicende. Divertente e un po' inverosimile commedia*
22,30 [illegible] **Iglesias a Rio**, musicale
23,30 **Calcio spettacolo: La storia della Coppa d'Inghilterra.** Seconda parte
FILM 0,30 **L'infermiera di notte**, con Gloria Guida, Alvaro Vitali. Italia commedia 1979

Eventuali errori e variazioni nei programmi sono causati dalla non tempestiva comunicazione delle emittenti

Svizzera R1 tv

14,45 **Orsa Maggiore,** rivista [illegible] scienza e tecnica
15,55 **Per i ragazzi: Buzz Fizz**
16,50 **Magia della musica,** telefilm
18,15 **Oggi sabato**
19,10 **Il Vangelo di Domani**
19,55 **Il Regionale**
FILM 20,40 Film svizzeri [illegible] passato: **Heidi torna** [illegible] Commedia
22,25 **Sabato sport**
FILM 24 — **I tre avventurieri,** [illegible] Robert Enrico, con Alain Delon, Lino Ventura, Serge Reggiani, Joanna Shimkus. Francia

Capodistria

FILM 17,35 **Ti-kojo e il** [illegible] **pescecane,** di Folco Quilici, con Denis Pouira, [illegible] Kauwe. Italia documentario
19,20 **Cartoni animati**
19,45 **Sabato** [illegible] **famiglia,** mosaico [illegible] consigli [illegible] curiosità
20,30 **Lucy e gli altri,** telefilm
21 — **Religioni nel mondo,** documentario
22,10 **Cantanti jugoslavi:** Alma Ekmecic
FILM [illegible] **È** [illegible] [illegible] **non vieni...,** [illegible] Besnard Jacques, con Claudine Beccarie, Coeur Joelle. Francia sexy 1976

G. R. P. (Antenna 3)

Canali 66-42-20

14 — **Diario Italia,** rubrica
14,15 **Mangia la foglia,** rubrica
14,30 **Disegni** [illegible]
14,45 **Tutto cinema,** rubrica
15 — Dallo Studio Tre: **Rombo Tv,** settimanale a tutto motore
16 — Dallo Studio Due: **Idee preziose.** Vendita promozionale
19 — **Almanacco** [illegible]
19,30 **Pagina speciale,** rubrica giornalistica
FILM 20,25 **Il mucchio selvaggio,** di Sam Peckinpah, con William Holden, Ernest Borgnine, Robert Ryan, Edmond O'Brien, Warren Oates. Usa western 1969 — *Durante la rivoluzione di Pancho Villa al confine con il Messico, un gruppo di banditi accetta di depredare per denaro un carico d'armi destinato ai ribelli. Il colpo riesce sennonché uno dei malviventi viene scoperto mentre nasconde una* [illegible] *del carico ed è torturato e ucciso*
23 — **Incontri internazionali di Catch**
FILM 1 — **Senza di** [illegible] **l'inferno** [illegible] **vuoto,** [illegible] John Ainsworth, con Martine Carol, James Robertson, Shirley Anne. Gran Bretagna avventuroso 1966 — *Tre rapinatori, dopo aver ucciso una guardia per poter fuggire,* [illegible] *rifugiano nel castello dei Grant che sorge su un'isoletta in* [illegible] *al lago. Uno dei* [illegible] *è in fondo un buon ragazzo e sarà infatti l'unico a cavarsela con pochi anni, dopo che* [illegible] *polizia avrà fatto irruzione nel castello*
FILM 2,30 **L'orma del leopardo,** di Rod Beobe, con Johnny Sheffield, Beverly Garland. Usa avventuroso 1956 — *Un'attrice* [illegible] *reca in Africa* [illegible] *assol-* [illegible] *una guida per rintracciare il fratello, che ha rubato una forte* [illegible] *sperando* [illegible] *convincerlo* [illegible] *restituirla. I due vengono coinvolti nella lotta per* [illegible] *miniera d'uranio, ma tutto si concluderà* [illegible]
FILM 4 — **La cattura,** [illegible] Paolo Cavara, con Nicoletta Machiavelli, David McCallum. Italia drammatico 1969
FILM 5,30 **La spacconata,** di Alfonso Brescia, con Robert Wood, Pedro Sanchez. Italia avventuroso 1976

Videogruppo

Canali 52-54; 57

FILM 12 — **L'impero** [illegible] **crimine,** di Bill Kahn, con [illegible] Healy. Usa drammatico 1962 — *Rievocazione* [illegible] *figure* [illegible] [illegible] *misfatti dei più famosi gangsters americani degli Anni 30*
14 — **Un oggetto d'arte per voi**
16 — **Grande Uaul** Cartoni animati
17,25 **Videonotizie**
18,50 **Agenzia 2**
19 — **Videonotizie**
19,15 **Primo piano**
19,30 **Il** [illegible] **minuti**
20 — **Ruote in pista**
FILM 20,30 **La** [illegible] **in vetrina,** di Luciano Emmer, [illegible] Lino Ventura, Magali Noël, Marina Vlady. Italia drammatico 1960 — *Un minatore italiano che lavora in Olanda, dopo una drammatica esperienza decide di tornare in patria. Ma una sera si reca nel quartiere delle prostitute, conosce una di queste ragazze* [illegible] *se ne innamora*
22,10 **Calcio mondiale inglese**
23 — **Videonotizie**
23,15 **Primo piano**
23,30 **Film della notte**

Nuova Manila

Canale 44

FILM 10 — **Operazione tifa,** di John Boulting [illegible] Richard Attenborough, Terry Thomas. Gran Bretagna commedia 1956
11,30 **Le nuove avventure di Lassie,** telefilm
12 — **Il Contenitore spazio** [illegible]
FILM 24 — **Fratello homo, sorella bona,** di Mario Sequi, con Sergio Leonardi, Krista Nell. Italia comico 1972

Quartarete

Canali 22-35; [illegible]

14,30 **Cartoni** [illegible]
15 — **Lancer,** telefilm
16 — **Ciak si gira**
17,30 **Mixage.** Filmati musicali [illegible] richiesta
18,15 **Top Seven**
18,30 **I love America,** telefilm
19,30 **Un cavallo per tutti**
20 — **Ufo Diapolon,** cartoni animati
FILM 20,30 [illegible] **del diavolo,** con Marianna Hill, Michael Greer. Usa avventuroso
FILM 22,30 **Il pornocchio,** di John Avildsen, con Allen Garfield, Madeleine Le Roux, Devin Goldenberg. Usa poliziesco 1971 — *Jacob indaga* [illegible] [illegible] *gruppo di ricattatori per conto di* [illegible] *miliardario stanco di pagare. Costretto a lavorare in tandem con Cora, si accorge ben presto che* [illegible] *la sua collega ad eliminare uno alla volta gli sprovveduti ricattatori*
24 — **Tempo di cinema**
FILM 0,30 **Il** [illegible] **do dei sensi di** [illegible] **Wong,** di Albert Thomas, con Chai Lee, Giuseppe Pambieri, Ilona Staller. [illegible] sexy 1977 — *George si innamora ad Hong Kong di Emy, quando lui torna in patria lei si dà alla prostituzione*

Telecity

Canali 63-38-36

13,45 **Sì o** [illegible] **special.** Vendita spettacolo all'insegna del risparmio
16,15 **Love american style,** telefilm
16,45 **Viva** - Spazio tv per ragazzi di cartoni animati: King Arthur - Le fiabe di Andersen - Sally [illegible] maga - Lupin III - L'uomo tigre
19,15 [illegible]
19,25 **Bonanza,** telefilm
FILM 20,25 **Riavanti... Marsch!,** di Luciano Salce, con Alberto Lionello, Renzo Montagnani, Silvia Dionisio (Italia commedia 1975) — *Scherzi* [illegible] *avventure di cinque quarantenni ex commilitoni che si ritrovano per un periodo di addestramento in caserma*
22,10 **Incontro** [illegible] **di catch**
23,10 **Tutto cinema.** Quotidiano [illegible] informazione cinematografica
23,20 **Un gioiello per voi.** Programma di preziosi e oggetti d'arte condotto da Glauco Barral
1 — **Il ritorno dell'ispettore Bluey,** telefilm. Segue **Non stop,** film e telefilm alle [illegible] 7

Quinta Rete

Canale 47

FILM 14 — **Zorro** [illegible] **dominatore,** di José Luis Merino, [illegible] Charles Quilney, Maria [illegible] Conte. Italia avventuroso 1969
16,30 **I viaggi** [illegible] **l'avventura,** telefilm
18 — **Cash e Tandarra,** telefilm
19 — **Victoria Hospital,** telefilm
19,30 **Gol!** La domenica è calcio
20 — **Cartoni** [illegible]
20,30 **Magician,** telefilm
FILM 21,30 **Ponte** [illegible] **comando,** di Lewis Gilbert, con Alec Guinnes, Dirk Bogarde, Anthony Quayle, Maurice Dentham, Tom Bell. Gran Bretagna, avventuroso, 1961 — *Nell'epoca napoleonica la rigida disciplina instaurata* [illegible] *bordo delle navi militari britanniche provoca* [illegible] *continui tentativi di ammutinamento. Quando la patria è in pericolo tuttavia ogni scontento rientra e tutti gli uomini* [illegible] *pronti* [illegible] *combattere eroicamente*
FILM 23,15 **Lezioni private,** di Vittorio De Sisti, con Carrol Baker, Femi Benussi. Italia sexy 1975
FILM 0,45 [illegible] [illegible] [illegible] **lupara,** di Luigi Petrini, con Lang Jeffries, Annabella Incontrera. Italia drammatico 1968

Sesta Rete

Canale 36

14,30 **I ragazzi della montagna** [illegible] **fuoco,** telefilm
FILM 15 — [illegible] **Crusoe,** con George Marshall, [illegible] Marlowa. Italia avventuroso
FILM 17 — **L'ultima carica,** con Tony Russel. Usa guerra
19 — **Animali,** documentario
FILM 21 — **Un gangster venuto da Brooklyn,** con Little Tony, Akim Tamirof. Italia commedia
FILM 23 — **Luisa,** [illegible] **parola d'amore,** con Jet Maessens, Mark Dewacter. Usa commedia sexy

Tele Subalpina

Canale 46

FILM 14,30 [illegible] [illegible] **città,** [illegible] Francesco Rosi, con Rod Steiger, Salvo Randone. Italia
FILM 16 — **I 7 samurai,** [illegible] Akira Kurosawa, con Toshiro Mifune, Takashi Simura. Giappone
18 — **Lo zecchino d'oro.** Selezione regionale
19,45 **Ufo,** cartoni animati
FILM 20,30 **Kitosch l'uomo che veniva dal Nord,** di Joseph Martin, con George Hilton. Italia
FILM 23 — **Le** [illegible] **marziali di** [illegible] **Lee,** Yeo Feng, con Kan Fei. Hong Kong avventuroso

Videouno

Canali 53-39-26

FILM 14 — **Avventura a Malaga,** di Laszlo Benedek, con Trevor Howard. Usa commedia
FILM 15,40 **Il tramonto degli eroi,** di Aleksander Ford. Guerra
FILM [illegible] 17,20 **Il clan degli imbroglioni,** di Jacques Routand. Francia drammatico
19,30 **Cronache del** [illegible]
20,45 **Skippy** [illegible] **canguro,** cartoni animati
22,10 **Ritmo.** Varietà [illegible] Walter Chiari
FILM 23 — **Simbad** [illegible] **il** [illegible] **di Bagdad,** [illegible] Pietro Francisi, [illegible] Roberto Malcon. Italia

Primantenna

Canali 21-37

FILM 12,15 **Naomi,** [illegible] Hiroschi Mukai, con Shusaku Muto. Giappone drammatico [illegible]
14 — **Bazar non stop**
19 — **Superclassifica show**
20 — **Orson Welles Great,** telefilm
20,30 **Divertimenti con... Il meglio della commedia brillante**
22,15 **Telenotte** notiziario
22,30 **Il padre della sposa,** telefilm
23 — **Hondo,** telefilm
24 — **Film della notte**

Rete A

Canali 31-62-33

FILM 15,30 **Un'ombra sulla** [illegible], con Tony Lo Bianco. Usa drammatico 1975
17 — **Space games.** Giochi [illegible] premi e cartoni animati
FILM 18 — [illegible] **in fretta** [illegible] **uccidermi... ho freddo!,** con Monica Vitti, Jean Sorel. Italia commedia 1968
19,30 **Special Branch,** telefilm
20,30 **Anna Karenina,** sceneggiato
FILM 21,30 **Il dominatore,** di Guy Green, con Charlton Heston. [illegible] avventuroso 1962
23,30 **Aggiudicato!**

Telemalta

Canali 41-60-37

FILM 14,30 **I** [illegible] **vizi capitali.** Usa drammatico
16 — **Basket** - Scavolini
FILM 17 — **La gloriosa avventura,** [illegible] Henry Hathaway, con Andrea Leeds, Gary Cooper, David Niven. Usa
19 — **Harry O',** telefilm.
20 — **Quando suona la sirena,** telefilm
21,15 **Domenica sport**
FILM 21,30 **Guadalcanar ore 0,** avventu- [illegible]
[illegible] 23,30 **Le tentazioni quotidiane,** di Julien Duvivier, con Michel Simon, Dany Saval

Studio Nord

Canali 21-56; 68

FILM 14,30 [illegible] [illegible] **zingara,** di L. Mongardo, con Carmen Sevilla
FILM 16,30 **Alto comando operazione uranio,** di Val Guest, con Douglas Fairbanks jr. Gran Bretagna avventuroso 1951
18,30 **Braccobaldo,** cartoni animati
FILM 20,30 **Il pianeta dove l'inferno è verde,** con Jim Davis. Usa fantascienza
FILM 22,30 **La vendetta del vampiro,** di Henry Richard. Massico or- [illegible] 1962
[illegible] 24 — **Passaporto per l'Oriente,** di T. Marcellini. Italia commedia

Telecupole

Canali 64-57; 21

14,30 [illegible] **di stelle,** telefilm
[illegible] — **Angie,** telefilm
16,30 **Pomeriggio in allegria**
19 — **Sabato sport**
20,15 **Angie,** telefilm
FILM 21 — [illegible] **storia americana,** di Jean-Luc Godard, con Anna Karina, Jean Pierre Leaud. Francia poliziesco 1966
24 — **Documenti: Le grandi battaglie**
FILM 0,40 **La professoressa di lingue.** Commedia sexy

Rete uno

10 — **I ragazzi di Tobia: Il tesoro,**
10,40 **Un'età per crescere,** documenti. Un regalo insolito
11 — **Messa**
11,55 **Giorno festa, momenti vita cristiana**
12,15 **Linea verde**
13 — **Tg 1'una,** quasi un rotocalco per la domenica
13,30 **Tg1 notizie**
14 — **in...,** varietà presentato da Pippo Baudo. La puntata di oggi prevede interventi di Guido Lombardi, figlio più celebre Angelo, «l'amico degli animali», che propone un «angolo della natura». Si parlerà poi di chirurgia estetica con il noto specialista Arpad Fischer. La sigla sarà interpretata dall'attore Francesco Nuti disegnata Bruno Bozzetto
14,20 **Notizie sportive,** in diretta da studio
15,05 **Discoring,** settimanale musica e dischi. Dalla discoPatio di Mantova Interventi di Loredana Berté, Cube, Naked Eyes di Ron
15,50 **Notizie sportive,** in diretta da studio
16,50 **Notizie sportive,** in diretta studio
17 — **Un cocco ma: male,** telefilm — *La sta male e il povero Frank deve solo attraversare la strada per raggiungere una cabina telefonica chiamare il medico. Per chiunque facilissimo, ma per lui, capace di scombinare ai limiti dell'assurdo anche le più semplici*
17,30 **Bis,** anteprima di Fantastico - In diretta da studio
18,30 **Novantesimo minuto,** in diretta studio
19 — **Cronaca registrata un tempo partita di serie A**
20 — **Telegiornale**
20,30 **Quer pasticciaccio Menulana,** sceneggiato dal romanzo omonimo di Carlo Emilio Gadda. Con Flavio Bucci, Scilla Gabel. Quarta e ultima puntata
21,35 **Telegiornale**
21,45 **La domenica sportiva,** cronache filmate commenti sui principali avvenimenti sportivi giornata
22,50 **I di stelle,** musicale
23,30 **Tg1**

Rete due

10 — **Più sani, più belli,** settimanale di salute ed estetica. Puntata dedicata mal di schiena, patologia della cui crescente diffusione i medici parlano in termini allarmanti. Parrebbe che il fenomeno sia imputabile in gran parte alle conseguenze dell'industrializzazione: i gratificanti cambiamenti dello stile di vita dell'uomo moderno nuocerebbero sotto diversi punti di vista
10,30 **Omaggio a Johan**, ventuno danze ungheresi per pianoforte quattro mani
11,25 **Due ruoli di comicità:** Stelle fisse e stelle nascenti nei favolosi Anni Trenta, Buster Keaton in Il giovane timido, Shirley Temple in Latte a gogo
FILM 11,55 **Casanova così,** di C. L. Bragaglia, con Eduardo De Filippo, Peppino De Filippo, Clelia Matania, Giorgio De Rege. Italia commedia 1942 — *Un donglovanni di paese si vanta con gli amici di riuscire a trascorrere una notte con la bella e onestissima moglie di un oste. Ci riesce, ma, sorpreso marito, cerca di cavarsela restituendogli alcune cambiali che quello gli aveva firmato*
13 — **Tg2 ore tredici**
13,30 **Blitz,** un programma spettacolo, sport, quiz e costume presentato da Gianni Minà
13,45 **Ragazze d'autunno,** prosa. Con Carla Bizzarri, Ave Ninchi, Mirlam Cotti. Regia di Carlo Battistoni
15,45 **Risultati dei primi tempi e interviste in tribuna**
16,25 **Milano: ippica, Criterium di galoppo**
16,45 **Risultati finali**
18 — **Sintesi di un tempo di partita di ser**
18,45 **Tg2 gol flash**
19,50 **Tg2**
20 — **Tg2 sprint,** fatti e personaggi
20,30 **2,** varietà di Gianni Boncompagni. Con Anja Pieroni, Alba Parietti
21,45 **Da qui eternità,** sceneggiato. Con Wood, William Devane, Steve Railsback. Terza puntata — *Prewitt sempre più preso da Lorene per una notte con lei cerca di racimolare il denaro necessario assieme a un balordo.*
22,35
22,45 **Tg2 trentatré,** medicina
23,15 **La tromba d'oro,** documenti
23,45 **Tg2**

Rete tre

12,30 **Discoestate,** musicale. Presenta Ramona Dell'Abate. Prima parte
13,30 **Fiestas Grandes,** musica, danza e folklore della tradizione latinoamericana
14 — **Concerto di Lionel Hampton,** musicale. Prima parte
14,45 **Cento d'Italia,** documenti
16 — **Diretta sportiva,** telecronache diffusione nazionale: in Eurovisione da Chaville (Francia): **Ciclismo, Bois-Chaville. Gran Premio Autunno**
FILM 16,50 **Qualcuno verrà,** di Vincente Minnelli, con Frank Sinatra, Martha Hyer. Usa drammatico 1958 — *Terminato servizio militare torna alla sua città desiderando conquistare il cuore dell'amata e la fama come scrittore. Non riesce a combinare nulla e, deluso, deve andarsene*
19 — **Tg3**
19,20 **Sport regione**
19,40 **Rassegna in concerto,** musicale
20,30 **Domenica gol**
21,30 **In prima persona,** documenti
22,05 **Tg3**
22,30 **Campionato di calcio di serie A**

Montecarlo

12,30 **Pole position,** rubrica di automobilismo
13,30 **Chicchignola,** prosa. Con Mario Scaccia, Toni Ucci, Luisa De Santis
15,15 **Cantautori di oggi domani,** varietà
FILM 17 — **Una nube di terrore,** di Inoshiro Honda, con K. Yachigusa. Giappone fantascienza 1965 — *Un superman decide di sfruttare i suoi non comuni poteri per compiere omicidi e rapine. Ma arriva un secondo superman*
18,25 **Animals,** documentario
19,15 **Notizie - Bollettino meteorologico**
,20 **Rock Follies,**
FILM 20,30 **Totò terzo uomo,** di Mario Mattoli, con Totò, Franca Marzi, Carlo Campanini, Elli Parvo. Italia commedia 1951 — *Due fratelli gemelli in lotta fra loro per un grosso affare, quando arriva un terzo gemello cui nessuno conosceva l'esistenza che complica ulteriormente le cose. Nei tre ruoli sempre Totò*
— **Le vie del successo,** attualità
22,30 **Catalogo d'asta - Notiziario - Oroscopo - Bollettino meteorologico**

il meglio alla radio

UNO (FM 92, 1)

8,30 **Santa**
10,15 Gino Bramieri e Claudia Poggiani presentano **Microtoni e** Antologia successi radiofonici
11,50 Loris e Ludovica Modugno presentano **Freezer.** Ovvero il cibo imbecille accorcia la vita
13,20 Raf Luca presenta **1 disco, dischi, dischi...** Ovvero Fantomusic contro Sherlock 'n roll. Quasi giallo musicale scritto Leo Valeriano
14,30 Raistereouno, Radiouno e Gr1 presentano **Carta bianca stereo.** Dagli studi musica stereo curiosità Giampiero Lanfrancotti e Grazia Succimarra. Dagli stadi notizie commenti Sergio Giubilo e Massimo De Luca
15,50 **Tutto il minuto per minuto** a cura Guglielmo Moretti
18,30 **1 Sport - Tuttobasket.** Il campionato di pallacanestro all'ultimo minuto a cura di Massimo De Luca
19,35 **I giardini del silenzio** di Arturo Morfino
20,20 Stagione lirica di Radiouno Opera in quattro di F. M. Piave e A. Maffei. Musica Giuseppe V

DUE (FM 95,6)

9,35 **L'aria che tira.** Sussurri e grida dalla vi oggi
11 — **Salviamo la facciata.** I due lati di 45 giri scelti e presentati da Persuader
12,45 **Parade 2** (ovvero dischi caldi)
14,30 Mela Cecchi presenta **Domenica con noi.** Scorribanda radiofonica musiche, cultura, ospiti, curiosità, rubriche varie
15 — **Domenica sport** Enrico Ameri Mario
19,50 Franco Soprano presenta **Un tocco di classico**
21 — **Vecchi argomenti.** Rivista radiofonica di Manlio Santanelli
22 — **Amicizia.** Le ultime poesie di Umberto Saba
22,50 **Buonanotte Europa.** Una scrittrice sua terra

TRE (FM98,2)

10,30 **Concerto uno**
12 — **Uomini e profeti.** Programma cultura religiosa
12,30 **Viaggio di ritorno**
14 — **Antologia di Radiotre**
16 — **Simon Boccanegra.** Melodramma in tre atti Giuseppe Verdi
19 — **Il quartetto zberger**
20,30 **Concerto barocco**
21,10 **Concerto sinfonico.** Direttore Gianluigi Gelmetti

Italia1 (Antenna Nord)

Can. 58-41; 23-70-25

8,30 **Bim Bum Bam**
FILM 10,15 **Duello El Diablo,** Ralph Nelson, con James Garner, Sidney Poitier, Bibi Andersson. U western 1966
12,10 **di Hogan,** telefilm
12,40 **Vita da strega,**
13 — **Grand Prix**
14 — **New York York,** telefilm
FILM 15 — **Amore, ritorna!,** di Delbert Mann, con Doris Day, Rock Hudson. Usa commedia — *Direttore di un'agenzia pubblicitaria s'innamora una bella collega*
17 — **I ragazzi di Padre Murphy,** telefilm
FILM 18 — **Angelica,** di Bernard Borderie, con Michèle Mercier, Robert Hossein, Giuliano Gemma. Francia avventuroso 1964 — *Bellissima nobildonna deve sposare uno strano riccone, zoppo e misterioso.*
20 — **Tom e Jerry,** cartoni animati
20,25 **Beauty Show,** varietà.
22 — **Devlin e Devlin,** telefilm
— **Bureau,** Basil Dearden, con Oliver Reed, Diana Rigg, Telly Savalas. Gran Bretagna
1 — **Dan August,** telefilm

Canale 5 Canali 61-32; 50-69-36

8,30 **Enos,** telefilm
9,30 **Ralph,** telefilm
10,45 **Campionato di basket Nba**
12,15 **Football americano**
13 — **Superclassifica show,** i filmati delle canzoni della hit parade
FILM 14 — **Le Kilimangiaro,** di Henry King, con Gregory Peck, Susan Hayward, Hildegarde Neil. Usa drammatico 1953
16,30 **Serpico,** telefilm
17,30 **Arabesque,** telefilm
18,30 **Lou Grant,** telefilm
19,30 **Gromike,** varietà
20,25 **donna,** Nino Manfredi, Nino Manfredi, Eleonora Giorgi. Italia drammatico 1981 — *Dopo tre anni di matrimonio Sandro non va più d'accordo la moglie. Una gemella lo affascina, ma potrebbe trattarsi sempre di lei, che inconsapevolmente vive una seconda identità*
22,25 **Dallas,** telefilm
FILM 23,25 **Furia d'amare,** Art Napoleon, con Dorothy Malone, Errol Flynn. Usa drammatico 1958

Retequattro (Telestudio)

Canali 24-45

8,30 **Ciao Ciao,** cartoni animati
10,30 **I grandi match di boxe**
11,30 **Ferrari Days,** attualità
12 — **spettacolo: La Coppa d'Inghilterra**
13 — **Freebie e Bean,**
FILM 14 — **Oriente,** di George Englund, Marlon Brando, Eji Okada. Usa drammatico 1963 — *In uno Stato dell'Estremo Oriente la fazione comunista si scontra col governo-fantoccio imposto dagli Usa*
16,20 **Ciao Ciao,** cartoni animati
17,20 **Slump,** cartoni animati
FILM 17,50 **Il gran Lupo chiama,** Ralph Nelson, con Cary Grant, Leslie Caron. Usa commedia 1964 — *Volontario vive in solitudine su un'isola per segnalare via radio agli Usa il passaggio di aerei giapponesi. sull'isola capita anche una maestrina*
19,30 **Dynasty,** telefilm
20,30 **Le valle**, sceneggiato. Terza puntata
22,30 **Tortora,** a cura di Enzo Biagi. Replica
23,30 **Fbi,** telefilm
FILM 0,30 **L'uomo venuto dall'impossibile,** di Nicholas Meyer, con Malcom McDowell. Usa

Eventuali errori e variazioni nei programmi sono cau- [redacted] tempestiva comunicazione [redacted]

Svizzera R1 tv

13,45 Commedia in diretta: Napoli; **Ragazze d'autunno**
15,20 **Una famiglia** [redacted], telefilm
16,10 **C'era una volta l'uomo:** L'Inghilterra di Elisabetta
16,35 **Un amico** [redacted] **finestra**, telefilm
19,15 **Piaceri della** [redacted]
20 — **Il Regionale**
20,30 **Il grigio e il blu**, sceneggiato
21,45 **Domenica sport**

Capodistria

17,30 **Religioni** [redacted] **mondo**, documentario
18,30 **Lucy e gli altri**, telefilm
19,30 **Punto d'incontro**
19,45 **Alta pressione**. Musica, notizie e anteprime del mondo musicale
FILM 20,30 **Ettore lo fusto**, di Enzo Girolami, con Vittorio Caprioli, Vittorio De Sica, Giancarlo Giannini. [redacted]lia commedia
22,10 **Settegiorni**. Rassegna settimanale degli avvenimenti più importanti [redacted] politica estera
22,25 **Le stelle spagnole dell'opera**: Pedro Lavirgen

G. R. P. (Antenna 3) Canali 66-42-20

12,25 Dallo Studio Uno: **Bingooo**. Tombolone musicale a premi. Conduce in studio Renzo Villa, con la partecipazione di Pippo [redacted] Mario Santonastaso
16,30 Dallo Studio Uno: **La Busta-**[redacted]. Gioco a premi [redacted] squadre. Conduce in studio [redacted]re Andenna
20,25 Dallo Studio Uno: **Dire** [redacted]. Spettacolo condotto dai [redacted] di Vicolo [redacted]
FILM [redacted] — [redacted] **lo sventratore**, [redacted] Georg Wilhelm Pabst, con Louise Brooks, Fritz Koetner, Franz Lederer, Gustav Diessl. Ger[redacted] drammatico 1928 — *La bellissima e perversa Lulù si fa sposare dal* [redacted] *amante, ma nel giro di poche ore lo tradisce e lo uccide. Si sottrae alla giustizia e vive con* [redacted] *figlio della sua vittima, quindi cade* [redacted] *mani del celebre Jack*
FILM 1,30 **Fuoco**, [redacted] Jacques De Baroncelli, con Edwige Feuillère, Victor Francen. Francia, drammatico 1937 — *Una donna a capo di una banda* [redacted] *contrabbandieri sfrutta l'a*[redacted] *di* [redacted] *poliziotto per facilitare i suoi intrighi. Ma quando l'uomo se* [redacted] *accorge, non esita a seguire* [redacted] *giustizia*
FILM 3 — **Libera uscita**, di Duilio Coletti, [redacted] Nino Taranto, Carlo Croccolo. [redacted] commedia 1950 — *Due soldati in visita* [redacted] *loro fidanzatine,* [redacted]*riere in* [redacted] *famiglia benestante, vengono scambiati per due ufficiali americani e il padrone di casa, da ciò,* [redacted]*gisce che* [redacted] *di nuovo scoppiata la guerra. Equivoci e battute fino alla felice conclusione*
FILM 4,30 **Il nano** [redacted] **la strega**, di Gioacchino Liberatti (Italia, cartoni animati, 1975) — *Raccontata attraverso la tecnica dell'animazione,* [redacted] *storia erotica di una strega che per tornare* [redacted] *e giovane deve accoppiarsi con un nano*
FILM 6 — [redacted] **vento**, di William N. Witney, con Dan Blocker, Lorne Greene, Rod Cameron. Usa, [redacted] 1969 — *Tra i soci fondatori del leggendario servizio postale «Pony Express» sorgono divergenze* [redacted] *contrasta*[redacted] *gli indiani. Uno è convinto che* [redacted] *violenza sia la strada migliore, l'altro* [redacted] *preferisce patteggiare*

Videogruppo Canali 52-54; 57

12 — **La vet**[redacted]
14 — **Anche i** [redacted] **piangono**, sceneggiato
16,30 **Cartoni animati**
FILM 17,30 **Vacanze col gangster**, [redacted] Dino Risi, con [redacted] Lawrence, Lamberto Maggiorani. Italia drammatico
19,30 [redacted] **30 minuti**
20 — **The Beverly Hillbillies**, telefilm
FILM 20,30 **Lo spietato**, di George Sher[redacted] Guy Madison, Valerie French, Lorne Greene. Usa western 1959 — *Un ranger* [redacted] *Texas* [redacted] *costretto ad uccidere un suo amico diventato bandito e* [redacted] *le dimissioni dal corpo. Nominato vicesceriffo continua le indagini per scoprire cosa aveva spinto l'amico* [redacted] *diventare fuorilegge e ha* [redacted] *sconvolgente sorpresa*
22,10 **Selvaggio West**, telefilm
23 — [redacted] Lo speciale della settimana
23,30 **Film della notte**

Sesta Rete Canale 36

FILM 15 — [redacted] **a morire**, con George Eastman, Antonella Steni. Italia western
FILM 17 — **Polvere di** [redacted] con David Essex, [redacted] Faith.
18,30 **I ragazzi** [redacted] **montagna di** [redacted], telefilm
20 — **Animali**, documentario
FILM 21 — **10 bianchi** [redacted] **pic-colo** [redacted], con Fabio Testi, Luisa [redacted]
FILM 23 — [redacted] **dei 1000 gatti**, con Christian Under, Gerge Russel. Orrore

Quartarete Canali 22-35; 23

14,30 **Cartoni animati**
FILM 15 — **Il passo di Forte Osage**, [redacted] Lesley Selander, con Rod Cameron, Jene Migh, Morris Ankrin. Usa western 1954 — *I traffici di due loschi speculatori stanno per spingere gli indiani Osage sul sentiero di guerra,* [redacted] *onesto cowboy seda gli animi e punisce i malvagi*
17,30 **Lancer**, telefilm
18,30 **I love America**, telefilm
20 — **Ufo Diapolon**, telefilm
FILM 20,30 **Acquasanta Joe**, di Mario Gariazzo, con Lincoln Tate, Ty Hardin, Silvia Monelli. [redacted]lia western 1971 — *La banda dei «cannoni» infesta la contrada; i cittadini chiedono aiuto ad Acquasanta Joe,* [redacted] *professione infallibile giustiziere, che lavora con* [redacted] *frecce*
[redacted] 22,30 **Di**[redacted] **modi di** [redacted]**na**, di Gabriel Axel, con [redacted]dine Alari, Bernard Noel. Danimarca commedia 1970 — *Due sposi di* [redacted] *età celebrano i vent'anni* [redacted] *matrimonio, abbandonandosi* [redacted] *sogni erotici*
FILM 0,30 **La** [redacted] **Bolardi**, [redacted] Sergej Eisenstein, con Nikolaj Carkason. Urss avventuroso

Telecity Canali 63-38-36

13,15 [redacted] **no Special**. Vendita spettacolo all'insegna del risparmio
FILM 14,15 **La grande strada** [redacted] Henry King, con Tyrone Power, Alice Faye, Don Ameche. Usa musicale 1948 — *Amori e trionfi di tre giovani musicisti: Alessandro, Stella e Charley. Fra vicende personali e il periodo della guerra i tre si incontrano e nonostante gli ostacoli che il marito* [redacted] *Stella frappone, rie*[redacted] *a ricostituire il vecchio trio di successo*
15,45 **Agente Pepper**, telefilm
16,45 [redacted] - spazio tv [redacted] ragazzi di cartoni animati: King Arthur - Le [redacted] di Andersen, Sally [redacted] Maga - Lupin [redacted]
19,15 **Ciak si gira**. Rotocalco settimanale di cinema
19,25 **Bonanza**, telefilm
20,25 **Caccia al campione**. Spettacolo di varietà condotto da Dino Crocco
23,15 **Tutto cinema**. Quotidiano [redacted] informazione
23,25 **Sì o no special**. Vendita spettacolo all'insegna [redacted] risparmio
1 — **Il ritorno dell'ispettore Bluey**, telefilm - Segue: **Non Stop** [redacted] film e telefilm fino alle ore 7

Quinta Rete Canale 47

[redacted] 14 — **Primo appuntamento**, di H. Decoin, con Danielle Darrieux. Francia commedia
15,30 **Magician**, telefilm
17 — **Crizly Adams**, telefilm
19 — **Victoria Hospital**, [redacted]
20 — **Temple e Tam Tam**, cartoni animati
20,30 **Magician, telefilm**
FILM 21,30 [redacted] **sotto zero**, di Mark Rabron, con Alan Ladd. Usa avventuroso 1959 — *Capitano di una baleniera nell'Oceano Artico* [redacted] *affrontare avventure e delitti*
FILM 23,15 [redacted] **proibito di una** [redacted] **quasi per bene**, [redacted] Jean Dewever, con Georges Geret, Sylva Koscina. Italia-Francia commedia 1971 — *Ragazzina scompare: i genitori,* [redacted] *fidanzato,* [redacted] *vecchio amico del padre* [redacted] *uno scalcinato complesso* [redacted] *si mettono alla sua ricerca*
FILM 0,45 **Una** [redacted] **in** [redacted]**iglia**, di Luca Delli Azzeri, [redacted] Fran[redacted] Gonella, Femi Benussi, Gianna Dei, Giorgio Ardisson. Italia sexy 1976 — *Una ragazza, proveniente da una rispettabile famiglia borghese, si è mantenuta vergine, ma quando scopre l'ipocrisia dei parenti si* [redacted]

Rete A Canali 31-62-33

11 — **Aggiudicato!**
FILM 12,30 **La pioniera**. Usa avventuroso 1973
FILM 15 — [redacted] **notte** [redacted] **Warlock**, [redacted] Edward Dmytryk, con Richard Widmark, Henry Fonda, Anthony Quinn. Usa western 1959
18,30 **Anna Karenina**, sceneggiato
19,30 **Kazinsky**, telefilm
FILM 20,30 [redacted] **dove** [redacted] **se il vizietto non ce l'hai?**, [redacted] Franco Martinelli, [redacted] Renzo Montagnani, Alvaro Vitali. Italia commedia 1979
23,30 **Aggiudicato!**

Tele Subalpina Canale 46

FILM 13 — **Prima comunione**, con Aldo Fabrizi. Italia commedia
14,30 **The bold ones**, telefilm
FILM 15,15 **Un colpo da 1000** [redacted], [redacted] P. Heusch, con Rik Van Nutter. Italia avventuroso 1966
[redacted] 17,30 [redacted] **moglie è uguale per tutti**, di Giorgio Simonelli, con Nino Taranto, Carlo Dapporto
FILM 20,30 [redacted] **sulla** [redacted] di Francesco Ros, con Rod Steiger, Salvo Randone. Italia drammatico 1963
FILM 23 — **I 7 samurai**, [redacted] Akira Kurosawa, con Toshiro Mifune. Giappone drammatico 1954

Videouno Canali 53-39-26

12 — **Cash e Tandarra**, telefilm
13,25 [redacted] **d'emergenza**, telefilm
FILM 15,05 **Moresque**, [redacted] **allucinante**. Usa avventuroso 1967
FILM 16,15 **Cimitero** [redacted] **croci**, con M. Mercier. Francia drammatico [redacted]
19,15 **Timm Thaler**, telefilm
20,45 **Squadra d'emergenza**, tele-[redacted]
[redacted] 21,35 **Frida, l'amante straniera**, [redacted] Basilm Dearden, con David Farrar, Mai Zetterling. Gran Bretagna drammatico 1947
23,15 **Juventus fuori campo**

Primantenna Canali 21-37

12 — [redacted] **Non Stop**: Asta in diretta 1ª parte
19,30 **Telerotocalco sportivo**
20 — **Bazar** [redacted] **Stop**: Asta [redacted] diretta 2ª parte

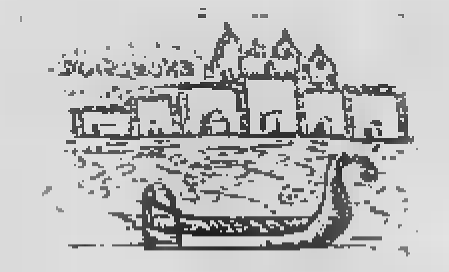

Telemalta Canali 41-60-37

13 — **Sport: Grand Prix**
13,45 **Domenica sport**
14,15 **Heat Music** [redacted]
15,45 **Spunky** [redacted] **Tadpole**, cartoni
FILM 16 — **Musica indiavolata**, [redacted]n Mickey Rooney. Usa musicale 1940
18 — **Pianopianissimo**, spettacolo musicale
20,05 **Angeli volanti**, telefilm
21,15 **Domenica sport**
21,30 **Polvere di stelle**, telefilm
FILM 22,30 [redacted] **ragazza con la valigia**, con Claudia Cardinale. Italia drammatico 1960
24 — **Harry O'**, telefilm

Studio Nord Canali 21-56; 68

[redacted] 13,30 **La vendetta del vampiro**, di Henry G. Richards, con Edward B. Tucker. Messico
FILM 16 — **Amore di zingara**, di L. Mingardo, con Carmen Sevilla.
19,15 **Kronos**, telefilm
20,30 **Big Screen**
FILM 21,05 **Alto** [redacted] **operazione uranio**, [redacted] Val Guest, con Douglas Fairbanks jr. Gran Bretagna avventuroso 1951
FILM [redacted],30 **Il pianeta dove** [redacted] **verde**, con Jim Davis. Usa
FILM 24 — [redacted] **di zingara**, con Car[redacted] Sevilla. Spagna comme[redacted] 1959

Telecupole Canali 64-57; 21

[redacted] 10,30 **Una storia americana**, di Jean Luc Godard, con Anna Karina. Francia poliziesco
12 — **Angie**, telefilm
13 — **Trattoria dei ricordi**
16 — **Pomeriggio in allegria**
19 — **Famiglia si** [redacted] **per dir**[redacted]
21 — **I gialli** [redacted] **bri...vido**. Quiz
21,30 **Agente speciale** [redacted]
FILM 22,30 **I** [redacted] **che scottano**, di Christian Jacque, [redacted] Peter Lawford, Ira Fürstenberg
FILM 0,40 **Il licantropo e lo yeti**, di M. I. Boons, con Paul Naschy, Grace Mills. Spagna [redacted] 1974

Nuova Manila Canale 44

[redacted] 10 — **Cinque colpi di pistola**, [redacted] Roger Corman, con John Lund, Dorothy Malone. Usa Western
11,30 **Riscaldiamoci insieme**, rubrica
12 — **Il Contenitore Spazio Varietà** - Non Stop

STAMPA SERA

CRITICA		PUBBLICO	
Capolavoro	★★★★★	Eccezionale	●●●●●
Ottimo	★★★★	Successo	●●●●
Favorevole	★★★	Consensi	●●●
Discusso	★★	Discordi	●●
Mediocre	★	Scarso	●

PRIME VISIONI

Ambrosio c. Vitt. Emanuele 52 Tel. 547.007 Lire 5000
Vigilante, di William Lustig, con Robert Foster, Fred Williamson, Richard Bright, Rutanya Alda (Usa-Colori) — Contro la violenza del Bronx nasce una speciale squadra di «giustizieri» altrettanto violenti. Vietato 14 — Drammatico
15,40; 17,20; 19,20; 20,35; 22,30 ★★/●●●

Arlecchino c. Sommeiller 22 Tel. 597.190 Lire 5000
Un jeans e una maglietta, di Mariano Laurenti, con Roberta Olivieri, G. Villa, Bombolo, E. Cannavale (Italia-Colori) — Altre avventure sentimentali, con consueta scoperta del sesso, di una giovane coppia di adolescenti. Non viet. — Commedia
15; 16,40; 18,05; 19,30; 20,55; 22,30 Non recensito

Augustus p. C.L.N. 248 Tel. 538.714
CHIUSO PER LAVORI

Capitol v. S. Dalmazzo 24 Tel. 540.605 Lire 5000
48 ore, di Walter Hill, con Nick Nolte, Eddie Murphy, Annette O'Toole (Usa-Colori) — Dal regista di «Guerrieri della notte», la storia di un poliziotto e un detenuto alla frenetica caccia di un killer. Non vietato — Poliziesco
15,20; 17,10; 19; 20,50; 22,40 ★★★/●●●

Charlie Chaplin 1 v. Garibaldi 32/E Tel. 545.245 Lire 5000
Re per una notte, di Martin Scorsese, con Robert De Niro, Jerry Lewis (Usa-Col.) — Attore comico sequestra famoso presentatore per diventare famoso. Non vietato — Commedia
16,30; 18,40 (L. 4000 rid. 2000); 20,50; 23 (L. 5000 rid. 3000) ★★★★/●●●

Charlie Chaplin 2 v. Garibaldi 32/E Tel. 545.245 Lire 5000
Il coltello in testa, di R. Hauff, con B. Ganz, A. Winkler (Ger.-Col.) — In una retata della polizia un uomo è ferito alla testa e rimane in coma per mesi. Dopo inizia il lento recupero della personalità. Viet. 14. Dram. 16; 18,15 (L. 4000 rid. 2000) 20,30; 22,40 (L. 5000 rid. 3000). Ult. 2 giorni ★★★/●●

Centrale (essai) v. C. Alberto 27 Tel. 540.110 Lire 5000
Il portiere di notte, di Liliana Cavani, con Dirk Bogarde, Charlotte Rampling (Italia-Colori) — Crudele storia d'amore fra il carnefice di un Lager nazista e la donna che fu sua vittima. Vietato 18 — Drammatico
Segnalato dalla critica — Riedizione '75
16; 18,10; 20,20; 22,40

Cristallo v. Goito 5 Tel. 650.71.89 Lire 5000
Due [redacted] **un quarto** [redacted] **Cristo**, [redacted] Michel Serrault, Coluche, Françoise Fabian (Francia-Commedia) — Nella Roma di Giulio Cesare tutto come oggi: politici corrotti, brutte notizie in tv, gay e terroristi. — Commedia
16,30; 18,30; 20,30; 22,30 ★★/●●●

Doria v. Gramsci Tel. 542.422
CHIUSO PER LAVORI

[redacted] p. Sabotino Tel. 447.5241
Al bar dello Sport, di Francesco Massaro, con Lino Banfi, Jerry Calà, Mara Venier, Pio Angeletti, Adriano De Michelì (Italia-Col.) — Interamente girata a Torino, la storia di un gruppetto di tifosi fra gioie e delusioni. Non viet. Comm. 16,40; 18,40; 20,40; 22,40 ★/●●●

Eliseo Blu p. Sabotino Tel. 447.5241
Scherzo, di Lina Wertmüller, con U. Tognazzi, P. Degli Esposti, E. Jannacci, G. Moschin (Italia-Col.) — Intorno ad onorevole, rimasto ermeticamente chiuso in auto, varia serie di strani personaggi e grottesche situazioni. N.v. — Comm.
16,05; 18,10; 20,15; 22,20 ★★★/●●●

Eliseo Rosso p. Sabotino Tel. 447.5241
Zelig, di Woody Allen, con Woody Allen, Mia Farrow (Usa-b. nero) — La storia di un uomo afflitto da camaleontismo è l'occasione per un'accusa al conformismo. Non vietato — Commedia
16,30; 18; 19,30; 21; 22,30 ★★★★★/●●●

Gioiello c. Colombo 31 Tel. 580.768 Lire 5000
Scherzo, di Lina Wertmüller, con U. Tognazzi, P. Degli Esposti, E. Jannacci, G. Moschin (Italia-Col.) — Intorno ad onorevole, rimasto ermeticamente chiuso in auto, varia serie di strani personaggi e grottesche situazioni. Non viet. — Comm.
16,30; 18,30; 20,30; 22,30 ★★★/●●●

Ideal c. Beccaria 4 Tel. 541.523 Lire 5000
Tuono blu, di John Badham, con Roy Scheider, Warren Oates, Candy Clark, Malcolm McDowell (Usa-Colori) — Eccezionale elicottero dotato di terribili e temibili armi, scatena una feroce lotta per il potere. Non viet. — Avventuroso
16,20; 18,20; 20,20; 22,30 ★★★/●●●●●

Lilliput v. XX Settem. 15 bis Tel. 537.100
Psycho II, di Richard Franklin, [redacted] Antony Perkins, Vera Miles (Usa-Colori) — Continuano le vicende di Norman Bades che dopo 22 anni di manicomio torna a casa. Vietato 14 — Giallo
16; 18,10; 20,20; 22,30 ★★/●●●

Lux Gall. S. Federico Tel. 541.283 Lire 5000
[redacted] **Bond** [redacted] **Octopussy, operazione piovra**, di John Barry, con R. Moore, M. Adams, L. Jourdan, K. Bedi, V. Amhithaj (Gran Bretagna-Colori) — Ultima strabiliante avventura del super agente con licenza d'uccidere. N. viet! — Avventuroso
15; 17,40; 20,05; 22,30 ★★/●●●●

[redacted] Tel. 518.850
Al bar dello Sport, di Francesco Massaro, con Lino Banfi, Jerry Calà, Mara Venier, Pio Angeletti (Italia-Colori) — Interamente girata a Torino, la storia di un gruppetto di tifosi tra gioie e delusioni. Non vietato — Commedia
15; 16,50; 18,40; 20,30; 22,30 ★/●●●

Olimpia v. Arsenale 31 Tel. 532.448 Lire 4500
Flashdance, di Adrian Lyne, con Jennifer Beals, Michael Noury (Usa-Colori) — Giovane saldatrice in un cantiere di Pittsburgh balla di sera in un locale e alla fine si iscrive all'Accademia. Non vietato — Musicale
17; 18,50; 20,40; 22,30 ★★★/●●●●●

Reposi v. XX Settembre Tel. 531.400 Lire 5000
Flashdance, di Adrian Lyne, con Jennifer Beals, Michael Noury (Usa-Colori) — Giovane saldatrice in un cantiere di Pittsburgh balla di sera in un locale e alla fine si iscrive all'Accademia. Non vietato — Musicale
17; 18,50; 20,40; 22,30 ★★★/●●●●●

Romano Galleria Subalpina Tel. 510.145 [redacted]
Zelig, [redacted] Woody Allen, con Woody Allen, [redacted] Farrow (Usa-b. nero) — La storia di [redacted] uomo afflitto da camaleontismo è l'occasione per un'accusa al conformismo. Non vietato (rid. 3000) — Commedia
16; 17,30; 19; 20,30; 22,30 ★★★★★/●●●

[redacted] v. Acqui 2 Tel. 530.521 [redacted]
Ufficiale e gentiluomo, di Taylor Hackford, con Richard Gere, Debra Winger, David Keith (Usa-Colori) — La storia d'amore di un giovane americano che lotta per diventare ufficiale. Non vietato — Commedia drammatica
17,30; 20; 22,30 ★★/●●●●

Vittoria v. Roma 356 Tel. 541.789 Lire 5000
Porky's 2, il giorno dopo, di Bob Clark, con Dan Monahan, Kaky Hunter (Canada-Colori) — Dopo una notte brava, il folle gruppo di adolescenti degli Anni 50 continua le sue pazzesche avventure alla luce del giorno. Non vietato — Comico
15,10; 17; 18,50; 20,40; 22,30 Non recensito

PROSEGUIMENTI

Ambra v. C. Saluzzo 77 Tel. 297.197 Lire 3000
Rambo, di Ted Kotcheff, con Sylvester Stallone, Richard Crenna, Brian Dennehy (Usa-C[redacted]) — Scatenato e imprendibile guerriero metropolitano, impegna duramente l'organizzatissima squadra della polizia. Non vietato — Drammatico
Ap. 16; ult. 22,30 ★★★/●●●●●

Arco-Inc. c. Pr. Oddone 31 Tel. 484.523
CHIUSO PER FERIE

Faro v. Po 30 Tel. 832.214 Lire 3000
Sapore di mare, di Carlo Vanzina, con Jerry Calà, Marina Suma, Christian De Sica, Angelo Cannavacciuolo (Italia-Colori) — Ambientate su una spiaggia italiana le avventure di un gruppo di adolescenti degli anni 60. Non viet. — Commedia
16,50; 18,40; 20,30; 22,20 ★★/●●●●●

La Perla c. De Gasperi 25 Tel. 584.791
CHIUSO PER LAVORI

[redacted] p. Massaua 9 [redacted]
Adamo ed Eva, la prima storia d'amore, con Mark Gregory, Andréa Goldman (Usa-Colori) — Dopo «Laguna blu» e «Paradise», la storia d'amore primitivo ed innocente dei nostri progenitori. Non vietato — Commedia
17; 18,50; 20,40; 22,30 — Prima visione

TEATRI

TEATRO REGIO: ore 20,30 turno A Balle Excelsior di Romualdo Marenco. Direttore Luciano Rosada.
ALFIERI (535.440): serata privata (lo spettacolo di questa sera è riservato esclusivamente ai Congressisti di Medicina Generale); domani ore 15,30 e 21 La gatta e il coniglio con F. Barbero e S. Carnacina. Pren. cassa (inf. 535.440)
CABARET [redacted] - [redacted] **TO-REAT**: ore 21,30 Leo De Berardinis in Kiat'amore.
COLOSSEO: domani ore 18,30 «Tante fiabe per danzare», coreografie originali di Susanna Egri, Carla Perotti, Pepè Urbani, Giancarlo Vantaggio. 1° assoluta. Inf. tel. 651.034.
GOBETTI: stasera ore 21 Gipo in «Dapërmi». Tel. 544.562.

TEATRO REGIO: Rinnovo abbonamenti Stagione Lirica 1983-84 presso Sedi Cassa di Risparmio sino al 19 ottobre.
ADUA - IL GRUPPO DELLA ROCCA: Campagna abbonamenti Stagione '83/84; 8 spettacoli a scelta, biglietteria Adua, ore 17-19,30. Tel. 274.3276 e via Roma 49, ore 9-19, tel. 557.6246 - 544.562.
AL VECCHIO PO - Jazz Ballet Corsi di Danza Jazz con Adriana Cava. Tel. 839.7502
CABARET VOLTAIRE - PROGETTO TO-REAT: Stagione Teatrale '83-'84: campagna abbonamenti «Pool dell'avanguardia» L. 30.000 (ridotto studenti 20.000) per 50 spettacoli dell'intera stagione
CENTRO ARTE DRAMMATICA: Informazioni e iscrizioni ai Corsi di Recitazione: via C. Alberto 12/I, tel. 533.378, ore 18-20, sabato 10-12; 713.848, ore 9-12 ogni giorno.
[redacted] (piazza [redacted] Giovanni, tel. 546.539): Scuola di recitazione diretta da Anna Bolens. Sono aperte le iscrizioni ai corsi. Orario 16-19.
ERBA: Danza Contemporanea con Carla Perotti. Inf. tel. 690.467 - 655.552.
GIANDUJA MARIONETTE LUPI: Spettacoli e visite al Museo. Inf. tel. 530.238.
INTRADOSS (v. S. Massimo 21, tel. 871.009): Corsi di recitazione diretti da Pier Giorgio Gili. Inf. ore 16-21.
ISTITUTO S. TERESA D'AVILA (via S. Teresa 7, tel. 537.844 - 511.784): Centro di Formazione Teatrale diretto da M. Scaglione; Scuola di Danza Classica e Perfezionamento diretta da L. Furno. Iscriz. e inf. ore 16-20.
NUOVO - PROPOSTE PER LE SCUOLE: spettacoli di balletto, mimo, marionette. Inf. tel. 655.552.
NUOVO - TEATRO STUDIO: Avviamento all'arte drammatica. Direzione Franco Passatore. Ore 15-20, tel. 655.552.
NUOVO: Centro di perfezionamento della danza, scuola di danza classica diretta da Marika Besobrasova. Inf. tel. 655.552.
PUNTO FISSO: Scuola di acrobazia, mimo e teatro di movimento di F. Cardellino - Tecnica Lecoq. Iscr. 17-20 Duomo (lato campanile). Tel. 576.843.
SCUOLA LA CHIMERA: Mimo, Movimento, Teatro tecnica Jacques Lecoq. Iscrizioni 17-19. Palestra S. Anna, via Montevecchio 15, tel. 688.749.

GALLERIE E MUSEI

APPRODO (Bogino 17): Guido Chiti.
[redacted] - **QUAGLINO** (p. S. Carlo, 183): Rassegna d'Autunno.
ARTE CLUB (Brofferio, 3): A. Billetto.
ARTE 80 - Savigliano: Novecento.
DAVICO: Peter Sorrell, pastelli
FOYER PICCOLO REGIO: ore 10-12; 16-19 (lunedì chiuso) Mostra: «Ballerine al Regio». Mostra fotografica di spettacoli di danza e balletti al Teatro Regio. Ingresso libero
GALLERIA CAVOUR - Moncalieri: personale di Liana Simoni
IDEOGRAMMA (De Gasperi, 35): personale di Lucio Castagneri.
LA ROCCA (via M. Vittoria angolo via della Rocca): Attichos originali.
PIEMONTE ARTISTICO CULTURALE: XXVII Mostra d'autunno e di arti figurative.

ASSOCIAZIONE PIEMONTESE GALLERIE ARTE MODERNA

ACCADEMIA: Giovanni Pacor.
BERMAN: Donatella Merlo, acquerelli.
CITTADELLA: Augusto Squarcialichi
DAVIDE (via Barletta, 66/E): B. Delpero espone 35 opere. Il ricavato è donato alla Lega Tumori. Dal 1° al 12/10
DORIA: Nudi, scult. Virgilio Audagna
GISSI (p. Solferino 2, t. 534.473). Protagonisti italiani del XX Secolo.
LA BUSSOLA (Po, 8): Piero Bolla.
LA GIOSTRA - Asti: Franco Tardonato. Inaugurazione ore 18.
PIRRA (c. Cairoli 32, tel. 877.344): oggi ore 17 inaug. Ferruccio Piovano.
PIRRA CERAMICHE (lungopò Cadorna 1, tel. 877.810): Antiche ceramiche orientali.

MUSEO NAZIONALE DEL CINEMA (Palazzo Chiablese): ore 10-12; 15-18.
MUSEO DELLA MARIONETTA (Teatro Gianduja, via S. Teresa 5, tel. 530.238): ore 10-12; 15-18

RITROVI

AL BAGATELLE (Str. Cavoretto 2): 21.
ARLECCHINO: ore 21 Roby.
BELLE ARTI: 15,30 e 21 ballo liscio.
CIGNO D'ORO (Cercenasco 13, tel. 617.288). 21 liscio. Antonella Monti.
CLUB 84: ore 15,30 e 21 danze
DU PARC: 21 Armandino e Raffaela.
FORTINO: ore 15,30 ingresso libero; ore 21 liscio I Lord's.
LE ROI: 21 Bal Musette.
MASSAUA: ore 21 Le Metrò.
SERENELLA (c. Francia 110 - Cascina Vica): 21 liscio.
TROCADERO: 21 Antro del Mago.

La Cometa Piobesi

Stasera, domani pomeriggio e sera
SUPERDISCOTECA + I MACARIO'S
Solo domenica [redacted]
la nazionale del liscio
IVANO NICOLUCCI

IL QUADRATO - PIANO BAR (via Orvieto, 6 bis ang. c. Casale 36, tel. 873.572).
SAN GIORGIO Valentino - Ristorante Danze: orch. Dino Novara
SHAKER - PIANO BAR (C. Battisti 3, tel. 532.492): Bernard Thomas, Gianni Palumbo, Nadia.
SHAKER DISCOTECA: ore 21.
PERSONAL DISCOTECA - Orbassano: si balla anche sabato pomeriggio, ingresso L. [redacted]. Sabato 22 ottobre ore 21 premi. Giovedì ingresso libero.

CINEMATOGRAFI

FUORI CITTA'

AVIGLIANA
CORSO: Un'estate pazzesca.
BORGARO
ROYAL: Rettore è... Ciclabomba.
BUSSOLENO
NARCISO: Io Chiara e lo Scuro.
CARMAGNOLA
LUX: Un'estate pazzesca.
MARGHERITA: Krull. Non viet.
CASELLE
ITALIA: Ufficiale e gentiluomo.
CASTELLAMONTE
SOCIALE: Bonnie e Clyde all'italiana.
CIRIE'
ITALIA: Paulo Roberto Cotechiño, centravanti di sfondamento, A. Vitali, C. Russo. Techn. Non viet.
CUORGNE'
PERONA: Tuono [redacted]
MARGHERITA: 10 minuti a mezzanotte. V. 18.
IVREA
POLITEAMA: Due ore meno un quarto [redacted]
[redacted]NZO
CATALANO: La scelta di Sophie.
LEINI'
[redacted] L'aereo più pazzo del mondo... sempre più pazzo.
MONTANARO
VITTORIA: [redacted] porno, sesso violento. V. 18.
NICHELINO
[redacted]: Tootsie, D. Hoffman, J. Lange.
NONE
EDEN: Sogni mostruosamente proibiti.
[redacted]
[redacted]: Paulo [redacted] Cotechiño, centravanti di sfondamento, A. Vitali
[redacted]
HOLLYWOOD: Una Magnum [redacted] McQuade.
ITALIA: 48 ore.
NUOVO: Miriam si sveglia a mezzanotte.
PRIMAVERA: Diva.
PIOSSASCO
[redacted] **GIORGIO**: Tootsie.
RIVAROLO
CRISTALLO: Io Chiara e lo Scuro.
SUSA
CENISIO: Ritorno all'inferno.
VALPERGA
AMBRA: Stesso mare stessa spiaggia.

IL [redacted] (Tel. 599.91.98)
Chiede scusa per l'interruzione
Riprendono le redini e il comando
PIETRO e moglie

LE CUPOLE
Cavallermaggiore (CN)
LA TUA SERATA E' A LE CUPOLE
Questa sera
GLI HOBBY e LA SPENSIERATA

SERENELLA *danze*
Sabato e domenica ore 21
BALLO LISCIO - orch. «IN BLU» capeggiata dal cantante GIORGIO
C. Francia 110 Cascine Vica
3 semafori a sinistra dopo Tangenziale

2 RITMI
S. Gioletto - S. Gillio
questa sera ore 21
I MARMITTONI DI ROMAGNA
domani GLI SMERALDI

ALTRE VISIONI

CONTINENTAL (via Nizza [redacted] tel. 697.068): **Sapore di mare**, con Jerry Calà, Marina Suma. Non viet. Ore 20; 22,30 — Commedia

FORTINO (via Cigna 47, telefono 485.560): **Agente 007 La spia che mi amava**, Roger Moore, Barbara Bach. Ore 20,10; 22,20 — Avventuroso

NUOVO ODEON (via Venalzio 8, telefono 749.23.62): **Superman III**, di Richard Lester, con C. Reeve. Ore 20; 22,20 — Avventuroso

ZONA FRANCIA

ZETA D'ESSAI (via Cibrario 88, telefono 749.2907): **L'aereo più pazzo** [redacted] **mondo... sempre più pazzo**, di K. Finklemann, con R. Hays. Ore 20,45; 22,30. — Commedia

ZETA RAGAZZI (Via Cibrario 88, tel. 749.29.07) **Le avventure di Pinocchio**, con Nino Manfredi, Gina Lollobrigida e il piccolo Andrea Balestri, regia L. Comencini (servizio baby sitter gratuito). Ore 14,45; 17. — Commedia

ZONA CENTRO

ASSOCIAZIONE MOVIE CLUB (via Principe Amedeo 5/L, telefono 544.077) **Aguirre furore di Dio**, di Werner Herzog, con Klaus Kinski. Ore 18,30; 20,30; 22,30 — Drammatico
Il club del trentanove, di A. Hitchcock. Ore 0,15 — Giallo

ZONA VANCHIGLIA - BORGO PO

SELENE (corso Belgio 53, telefono 874.171): **Executor**, [redacted] Ken Wahl, Alberta Watson. Ore 20; 22,30. L. 2500 — Avventuroso

[redacted] NIZZA - LINGOTTO

CUORE' (via Nizza 56, telefono 687.668) **Cenerentola**, di Walt Disney. Ap. ore 18 — Disegno animato

CROCETTA - S. RITA - MIRAFIORI

ADRIANO (v. Sacchi 65, telefono 587.715): **E.T. l'extraterrestre**, di S. Spielberg, con D. Wallace. Ap. 15,30 — Fantascienza

LUCI ROSSE

MAFFEI (via Principe Tommaso 5, telefono 655.334): **Calda e dolce Juliette** (New hard 83) con Dominique, Alain, Brigitte

ORFEO (piazza Carlina, telefono 839.6701): **Momenti blu**, con Samantha Fox, Leslie Bovie novità Usa. Apertura 15 ultimo 22,30

PRINCIPE (via Principi d'Acaja 45, telefono 749.6951): **Lidia a wife of lust**, con John Holmes. Novità Usa - Apertura 15; ultimo 22,30

[redacted] (corso Regina Margherita 123, telefono 530.885): Chiuso per lavori.

METROPOL (via Principe Tommaso 6, telefono 650.5470): **Incontri proibiti**, [redacted] Georgina Spelving, Samantha Fox. Ap. 14,30 ult. 22,30

ROMA BLUE (via San Donato 40, telefono 487.765): **Rimmel**, con Seka, Lisa Delpw. Ap. 15; ult. 22,30. L. 2500

VITTORIO VENETO (piazza Vittorio Veneto 5, telefono 871.642): **Quella viziosa di mia moglie**. Ap. 15, ult. 22,30

TORINO (via Buozzi 6, telefono 530.353): **Sinfonia erotica**, con Marianne Fournier (S.P.K. American Hard) Ap. 14,30 ult. 22,30

MILANO DOPPIA LUCE ROSSA (via Milano 8, tel. 630.255): **Pénétrations umides de Josephine**. (Novità Usa). No stop dalle 10 alle 22,30

[redacted] (via Nizza 170, tel. 696.3617): **Sensitive throat of Vanessa**. Novità Usa. Apertura 15; ult. 22,30

ALEXANDRA (via Sacchi 18, tel. 511.293): **Le mie undici porno amanti** con Laura Levy. Or. 14,05; 15,45; 17,25; 19,05; 20,45; 22,30

CINECLUB (via Fratelli Calandra 15; tel. 831.682): Dalle 14,30 alle 24 continuato **Der Sundenfaal**. Novità assoluta. Ingresso riservato ai soci

SELENE (corso Belgio 53, telefono 874.171): [redacted] Altre [redacted]

MAIOR (largo Giulio Cesare 105, telefono 287.974): **Operazione sesso**. Apertura 15; ultimo 22,30

Sabato 8 Ottobre 1983

STAMPA SERA

QUOTIDIANO D'INFORMAZIONI - TORINO, VIA MAR - TEL. (011) 65.681 - CODICE DI AVVIAM. POSTALE 10126 - SPEDIZIONE IN POSTALE GRUPPO 1/70) - LIRE 500 (ARRETRATI IL DOPPIO)

AUTOMOBILI DIVERSE
SAAB
In Corso Turati 13/d a Torino
Fiorauto 2

Un angolo del fiume prosciugato al Valentino, davanti al San Giorgio

CERCA IL FIGLIO IN FONDO AL PO

LA MADRE DEL GIOVANE TRIESTINO SCOMPARSO ASSISTE ALLE RICERCHE

■ TORINO — ■ ■ cato triestino ha fatto prosciugare un tratto del Po, proprio di fronte al ristorante San Giorgio del Valentino, per far cercare il cadavere del figlio, Andrea Sardos Albertini, 22 anni al momento della scomparsa, che si ritiene sia stato ucciso e gettato nel fiume.

L'avvocato, Lino Sardos Albertini, ha fatto compiere nei mesi scorsi alcuni rilievi fotografici all'interpasso e da quelli ha tratto la convinzione che il corpo di suo figlio sia proprio lì. Sulla base di quella documentazione, che nessun esperto ha confermato, ma nemmeno smentito, il magistrato ha concesso l'autorizzazione alle ricerche.

Così è stata creata una piccola diga in Po e i vigili del fuoco, con un gruppo di amici dell'avvocato Albertini, stanno scavando nella melma. Fino ad ora hanno trovato due ossa, di animali. Le ricerche proseguono oggi.

● A PAGINA 6

Scioperi «sparsi»

Disagi sui treni domani sera e lunedì

■ ROMA — Dopodomani, lunedì 10, ■ ferrovie italiane saranno «colpite» ■ una serie ■ scioperi proclamati da alcuni sindacati che provocheranno disagi e disservizi. Il sindacato dei dirigenti ferroviari (Sindifer) ■ infatti indetto per lunedì uno sciopero nazionale ■ 24 ore ■ protestare contro «lo stato di disagio dei quadri intermedi ■ dei dirigenti che sempre più — avverte una nota — si trovano ■ ■ svalu- ■ normativamente ■ economicamente ■ danno delle loro professionalità». Tra l'altro il Sindifer rivendica l'adeguamento della retribuzione ■ dirigenti ferma ■ 1981; un ■ ■ lavoro meno lungo (attualmente è ■ ■ ore settimanali); ■ riconoscimento della professionalità. Per ■ la giornata ■ lunedì inoltre ■ avvertiranno i disagi derivanti d■ sciopero nazionale di 24 ore proclamato dalla ■ autonoma dei ferrovieri (Fusafs) che comincerà domani, domenica, alle 21.

Anche la Fisafs rivendica il riconoscimento delle professionalità e l'attuazione completa ■ contratto ■ lavoro. Come ha precisato nei giorni scorsi ■ ministero ■ Trasporti lunedì in seguito a questi scioperi potranno verificarsi ritardi, soppressioni di treni e limitazione dei percorsi; inoltre gli automobilisti sono stati invitati a prestare la ■ ■ nell'attraversamento ■ ■ livello.

Alle 10, a Torino

Carabiniere corre per un allarme sbanda e muore

● ■ 11

SABATO 8 OTTOBRE - ANNO 115 - NUMERO 272

Scoperta una linfa che provoca l'aborto

Il farmaco, sperimentato in Cina, si somministra con una iniezione

■ PECHINO — ■ ■ scienziati ■ hanno scoperto un farmaco efficace ed economico per provocare l'aborto.

A quanto riferisce il quotidiano del popolo, il farmaco, estratto da una pianta asiatica chiamata trictosantes, viene somministrato con un'iniezione. Nei primi tre mesi di gravidanza è efficace nel 92 per cento dei casi e produce scarsi effetti collaterali ma lo si può usare fino al sesto mese.

Le prime foto del cimitero di Kirsanov, in Urss, con tedeschi e giapponesi

In queste tombe riposano i 64 italiani

● MOSCA — Solo a 40 anni di distanza dalla fine dell'ultima guerra le autorità di Mosca si sono decise ■ ■ re la foto di un cimitero (che pubblichiamo qui a fianco)) dove riposano i Caduti italiani. E' il camposanto di Kirsanov, poche decine di metri quadrati, dove sono sepolti 64 soldati italiani con altri prigionieri tedeschi e giapponesi. Non ci sono lapidi, né fiori. Soltanto un cartellino anonimo.

Qualche giorno fa le autorità del Cremlino avevano anche reso noto, per la prima volta, l'elenco con i nomi dei 64 soldati che riposano a Kirsanov. Soltanto due appartenevano all'Armir (il corpo di armata spedito in Russia) gli altri erano prigionieri. Riposano in fosse comuni e anche se Mosca ha lasciato intendere di essere disposta a consegnare le spoglie ai familiari, ben difficilmente i Caduti potranno avere sepoltura in Italia.

Per migliaia di altri soldati dell'Armir, uccisi, dispersi o fatti prigionieri le autorità sovietiche continuano a mantenere il silenzio.

STAMPA SERA

CONCORSO

Un pony per amico

domanda: Fino a che altezza cavallo è classificato pony?

a) m 0,90
b) m 1,24
c) m 1,48

Contrassegnate con una crocetta la risposta tra quelle che ritiene esatta

Nome.....

Cognome.....

Indirizzo.....

Città..... Prov..... CAP.....

Tel..... Età.....

aut. min. non.

Pony Club Fiorello Torinese
PARCO COLLETTA
(accanto alla piscina). Corsi di equitazione per bambini. Tel. 822.3091 (al pomeriggio)

REGOLAMENTO

1) L'Editrice La Stampa S.p.A. indice fra tutti i 6 ai 12 anni, tramite il proprio quotidiano STAMPA SERA, il «UN PER AMICO».
2) Da mercoledì 28 settembre a 15 ottobre, SERA (edizione tabloid) ogni giorno tagliando una inerente l'equitazione, cui i potranno rispondere tramite il tagliando stesso, completato con i propri dati anagrafici. I tagliandi dovranno essere ritagliati e «STAMPA SERA» - Promozione e Sviluppo - Via Marenco 32 - 10126 Torino, oppure consegnati al Salone La Stampa in Via Roma 80 a Torino.
3) Tra tutti coloro che avranno risposto esattamente ai quesiti e avranno fatto pervenire il tagliando entro mercoledì 19 ottobre, saranno estratti a sorte i seguenti premi:
   — dal 1° al 3°: tre giorni a Verona come accompagnatori ufficiali della squadra del Pony Club Fiorello Italia, che parteciperà al grande show equestre organizzato nell'ambito di «Fieracavalli»;
   — dal 4° al 10°: a 10 lezioni di equitazione presso il Pony Club Fiorello di Torino;
   — dall'11° al 25°: una equitazione presso il Pony Club Fiorello;
4) L'Editrice LA STAMPA dichiara di rinunciare alla della ritenuta d'imposta nei confronti dei vincitori.
5) I vincitori saranno informati mediante comunicazione al proprio domicilio a mezzo telefono a lettera.
6) Sono esclusi dal concorso i tagliandi ricavati dalle copie omaggio e i fac-simile, così come sono esclusi dalla partecipazione i dipendenti dell'Editrice La Stampa e i loro familiari.

Compilare, ritagliare e spedire a: STAMPA - Promozione e Sviluppo, via Marenco 32 - 10126 Torino. Oppure consegnare al Salone La Stampa di via Roma.

COALA®
il caldo che costa meno
consuma 1/3 di quello che pensate
GARANZIA ANNI 5
ELETTRORADIATORI BREVETTATI SVEDESI
a flusso d'aria con termostato incorporato
Nessuna spesa di impianto, bruciatori, né tubazioni, né cisterne
Lo comprate, lo e avete subito caldo
Per la vostra vita il vostro alloggio la vostra camera brucia ossigeno
NESSUN PROBLEMA D'INSTALLAZIONE
ESCLUSIVISTA
provera & C. s.p.a.
10152 Torino - c. Napoli 32 tel. (011) 85.83.83 linee)

INFORMITALIA
ISTITUTO NAZIONALE INFORMAZIONI
CONTROLLI - - INFEDELTA' - ESITO ASSICURATO
C.so Vitt. Emanuele II, 107 - TORINO - Tel.

ossola
Candy
Lavatrici
3 ANNI GARANZIA
Torino - Corso Vercelli 94 - Tel. 287.021
Ciriè - P.za S. Giovanni 1 - Tel. 920.0243

A Torino Esposizioni si è aperta la dodicesima rassegna della

Quei tesori nascosti

QUI E SOTTO LA MOSTRA DI MINERALI DI TORINO ESPOSIZIONI

- Quindici Paesi partecipanti, oltre all'Italia, un fronte espositivo un chilometro e mezzo un'area di mila metri quadrati
- In pochi anni la manifestazione torinese è riuscita ad imporsi livello mondiale ed è considerata dagli esperti la prima in assoluto

E' in pieno svolgimento, nel secondo padiglione di «Torino Esposizioni», la dodicesima rassegna della «Borsa scambio di minerali». Si è aperta ieri per gli «addetti lavori», gli appassionati di mineralogia per i quali la raccolta e la ricerca, la catalogazione e lo studio, qualcosa che supera l'hobbistica può definire e proprio lavoro, anche se nel 98 per cento dei resta subordinato altri impegni. Oggi, dalle 9 alle 23 e domani dalle 9 alle 20, mostra è aperta al pubblico. Lo scarso è stata visitata 50 persone. Moltissimi i giovani alla ricerca interesse per il mondo che li circonda, sul quale vivono, molti anche gli appassionati che sui minerali hanno costruito una parte di ragione della loro vita collezionando «corpi inorganici» quali formata tenuta insieme solida del nostro pianeta.

Sono passati appena dodici dai quasi timido in questa rassegna, nella quale l'Associazione piemontese mineralogia e paleontologia per prima e nella quale fu profuso non pochi sforzi per la riuscita. In così breve tempo manifestazione è riuscita ad imporsi a livello mondiale, ad essere considerata dagli esperti internazionali la «prima in assoluto». Ne sono una prova i quindici Paesi partecipanti, oltre all'Italia che, naturalmente, nel numero espositori, fa la parte leone. Il fronte espositivo snoda per un chilometro e un'area di 20 mila metri quadrati. Un record per gli espositori, perché difficilmente riesca, qui, a metterne assieme addirittura quattrocento.

Gli organizzatori attribuiscono gran parte merito per il crescente della rassegna alla felice posizione geografica, prestigiosa sede «Torino Esposizioni» soprattutto, all'interesse che *«da alcuni è andato progressivamente aumentando per la natura, per il studio per la sua salvaguardia»*. Sostengono che il Piemonte ha una notevole tradizione mineralogica, ma nello stesso tempo sono orgogliosi della loro opera svolta a livello scolastico, sottolineando che scorso anno la rassegna è visitata, con ingresso gratuito, da 30 mila studenti. Ma non è tutto. Ogni l'Associazione «Francesco Meda» mineralogia e paleontologia assegna borse di studio e fornisce materiale didattico per le lezioni, svolge dimostrazioni, su delle singole scuole. Per le borse di studio, quest'anno sono già stati accantonati due milioni e .

Vediamoli da vicino questi appassionati. Fanno parte di una schiera mila che in sono iscritti varie associazioni riconosciute. In tutta Europa sono mila. Le società europee aderenti ad un'apposita federazione sono e in questo numero si cerca alla mostra torinese particolare motivo d'attrazione. Molti ricordano ancora l'esposizione, migliaia splendidi luccicanti minerali, pietra portata dalla Luna dai primi astronauti americani scesi sul nostro satellite. anche il delfino ritrovato sepolto da milioni di sulle colline dell'Astigiano. Lo anno, destò notevole interesse la ricostruzione un'antica miniera rame, grandezza naturale, quella esistente a Brosso, Canavese.

Tra le partecipazioni d'eccezione restano segnalare quella del «National Museum of Natural History» Washington grande rilievo, quella del «Museo Regio Scienze Naturali» di Torino, con la quale è potuto conoscere valutare meraviglie che la terra piemontese è in grato di offrire anche questo settore.

Quest'anno si deve registrare una novità in assoluto. Lo stand dell'Associazione piemontese intitolata «Francesco Meda», è interamente tutto imperniato ricerca dell'oro in Piemonte. può vasta documentazione storica sull'estrazione dell'oro corsi d'acqua della regione, attraverso fotografie sulle tecniche di ricerca e a campioni di pregiato metallo nostri fiumi a confronto reperti americani. non è tutto. Un ampio spazio viene riservato al «raid» compiuto la scorsa estate gruppo appassionati ricercatori, coadiuvati dagli artiglieri alpini del gruppo Pinerolo stanza Susa, lungo torrente Orco, partendo da Chivasso raggiungendo Rivarolo.

Il punto grande interesse manifestazione si domani con un torneo di lavaggio dell'oro mediante la caratteristica padella, la «batea», quale prenderanno parte i più noti specialisti italiani. la prima volta che in Italia viene organizzato un campionato genere. Apposite vasche verranno colmate di sabbia e in ognuna di verrà immersa una ugual quantità di pagliuzze d'oro. Lavando la sabbia i tori dovranno ritrovarle tutte. Si disputeranno il titolo le «scuole» di cercatori. Tra le più famose ricordiamo la canavesana, biellese, e lombarda. Hanno tra loro validi esperti. Anche questa sarà un'iniziativa assicurato.

Là di tutto, come ogni anno, il pubblico avrà modo di quarzi sfavillanti nelle sfaccettature dei loro cristalli, geodi dal contenuto misterioso, pezzi zolfo, aragoniti, frammenti di dai magici raldo e del rubino.

Accanto minerali non mancano altri richiami. Si tratta dei fossili, testimonianze della più remota vita sulla terra, destinati ognuno destare sorprese nei visitatori. Ci sono poi, ben allineate, le bancarelle ammiccanti verso giovanissime o chiunque voglia fare regalo, zeppe pietre dure lavorate, braccialetti, spille, orecchini, collane e ogni ninnolo immaginabile. Sono opere di per tutte le borse realizzate da valenti artigiani.

Ma la rassegna di mineralogia è tutta qui, in queste meraviglie inanimate della natura. Consiste soprattutto nel contatto con gente appassionata che, attorno ad una materia inerte, ha saputo creare vita e interesse.

Vito Brusa

«Borsa e scambio di minerali»: un'occasione per conoscere i «segreti» della nostra terra

che calpestiamo

- Pubblichiamo uno stralcio della relazione di un gruppo di esperti sulle capacità aurifere di un corso d'acqua alle porte di Torino
- Il torrente Orco ha permesso in passato ad intere famiglie di vivere grazie alle preziose «pagliuzze» trasportate con la sabbia
- Tre quadri di Ottavio Lora, realizzati con l'oro trovato, sono esposti alla rassegna: sono stati donati a Stampa Sera perché vengano dedicati ad opere di beneficenza

accenna al servizio, gran parte espositivo si sono gli organizzatori scambio di minerali» Esposizioni, riguarda all'oro» torrente Orco. Per l'occasione «Stampa il patrocinio. Giorno per giorno, dopo tappe il giornale seguito ricerche ed di formato da esperti artiglieri alpini di che, i loro muli, rivelati indispensabili alla riuscita della spedizione.

Da questa esperienza su un corso d'acqua che nel passato ha permesso ad intere famiglie di vivere, grazie preziose «pagliuzze» ogni giorno trasporta le è nato interessantissimo, quale pubblichiamo uno stralcio, nelle sue parti essenziali. Una

ne che i ricercatori intendono a disposizione delle scuole per far conoscere parte minerali che la natura gelosamente piemontese.

Ma c'è di più. Tutto è stato da Ottavio Lora in tre preziosi quadri, i visitatori avranno occasione di ammirare, accanto alla vasta documentazione scritta e fotografica sul «raid» Chivasso-Rivarolo. Ebbene, questi quadri stati «Stampa Sera» dall'associazione di mineralogia presieduta da Giuseppe Pelizzone, perché vengano destinati ad di beneficenza. Contengono un totale di 70 grammi d'oro finissimo quali è appunto il valore delle pagliuzze alluvionali.

Vediamo ora, nei suoi essenziali, degli esperti aurifere di un alle porte di casa nostra.

NELLE FOTO DI QUESTA PAGINA LA RICERCA DELL'ORO SULL'ORCO

Un fiume d'oro scende dalle Alpi: è il placido Orco...

Le dei fiumi — La composizione delle sabbie costituenti l'alveo fiumi e torrenti origine alpina conseguenza di due principali fattori: azione recente rimozione monte e trasporto valle parte del corso d'acqua e una azione remota trasporto glaciale.

La prima interessa esclusivamente l'alveo corso d'acqua, la seconda influenza in modo più generale la Pianura Padana. Il probabile attraversamento nu-

cosmiche durante l'era quaternaria la Terra subì dei raffreddamenti successivi che portarono alla formazione ghiacciai immensi i quali trasportarono verso valle, con il loro lento movimento, il materiale dei monti, disseminandolo nella pianura.

L'oro «alluvionale» (o di «placera» normalmente si chiama) ha questa origine. E' chiaro quindi che la distribuzione interessa, entro certi limiti, tutta la pianura.

Lo cerca risultati lungo i corsi d'acqua perché questi, durante piene, esercitano un'azione di arricchimento in zone privilegiate. questa, infatti, per decadimento potenza (dovuto curve o allargamenti dell'alveo) avviene un deposito per decrescente di peso specifico. I materiali più pesanti (oro, magnetite, rutilo, ecc.) quindi i primi a cadere, all'inizio del deposito. In quel che avviene la ri-

Il del torrente Orco — Fiume entroalpino, nasce dai ghiacciai della Levanna Gran La composizione delle sue sabbie riflette delle zone geologiche che attraversa: gli gneis del Gran Paradiso, zona di «pietre verdi» (soprattutto l'apporto Soana), zona eclogiti, gli scisti cristallini Sesia-Lanzo, zona graniti e porfidi di Valperga. Questo quanto riguarda le alluvioni recenti, gli apporti cioè torrente.

L'oro, detto, trae invece origine fonte. Alcune (classica sponda prossimità della cascina del «Camagnin» Rivarolo) hanno — chiaramente osservabili — depositi fortemente «ferrettizzati», il cui aspetto è argilloso e l'origine di trasporto glaciale.

In queste zone, frammisto all'argilla (chiamata dai locali «la pera 'd l'or», la pietra dell'oro) depositato ed a valle queste, soprattutto, i cercatori effettuano i loro assaggi ed estrazioni.

L'alveo del — L'osservazione superficiale — intesa in scientifico — dell'aspetto più o spettacolare sassi che lo compongono.

Saltano chiaramente all'occhio le eclogiti evidenti cristalli di omfacite, tilo, granato. Evidenti sono i graniti, verosimilmente provenienti da Prascorsano (Valperga). L'azione di «burattatura» compiuta dai flu- le rende attraenti punto di vista estetico. questo che può essere accentuato con il taglio e la lucidatura.

Spedizione varolo — Si è voluto, in del raid Chivasso-Rivarolo, alcune verifiche (rese possibili collaborazione gruppo Pinerolo di Susa dell'artiglieria montagna) e rilevamenti compiuti decenni

possibilità indagine a disposizione chimico permettono infatti oggi diagnosi più accurate di facile espletamento.

I — Ricerche effettuate su campionamenti fatti lungo tutto il percorso hanno ottimo riscontro con i valori riportati in tura addirittura dell'inizio del secolo scorso (*«La composition l'or natif du Piémont»*, Victor Michelotti, 1829; *«Studi sulla pesca dell'oro in alcuni fiumi piemontesi»*, F. Eller, 1918, ecc.).

L'analisi strumentale (spettrofotometrica e polarografica) ha dato su campioni medi (di zone cioè non arricchite dall'azione di piena torrente) i seguenti valori, ovviamente riferiti a concentrati pesanti: magnetite 66,6 per cento; 2,2; granato 21,3; ferromagnetici 4,7; magnetici 4,2; 0,8 per cento.

Le zone in cui si è effettuata lavorazione — ovviamente con concentrazioni maggiori — hanno dato tenori in oro circa 4 grammi per cubo di lavorato.

Tali concentrazioni ripropongono una volta possibilità di sfruttamento in Altri Paesi sfruttano infatti «placera» con tenori di materiali utili ben minori.

A caccia di frammenti preziosi

Stando a quanto sostengono esperti, il Piemonte è una delle zone mineralogiche che collocano nei primi posti graduatoria mondiale. Deve questo primato non tanto alla quantità, ma piuttosto vasta gamma minerali che possono trovare sui contrafforti alpini e nelle vallate. Minerali di ogni tipo si trovano nel Cuneese e nel Vercellese, nelle province di Novara e Torino.

Partiamo da quest'ultima. Già porte città, a Caselette, è possibile trovare abbondante magnesite e poco oltre, tra Avigliana e Chiusa Michele, dove esistono diverse serpentino, alcune fortunatamente bloccate. montagna della Sacra San Michele è ricca di vesuviana bruna, di granati rossastri e di clorite in lamelle verdi. In alcune zone anche talco, fino a qualche anno sfruttato industrialmente. Interessanti i pezzi amianto che sono pure abbondanti sul versante opposto valle, nella zona Mocchie, sopra Condove. Meravigliosi i cristalli quarzo, non facilmente raggiungibili, sul del Moncenisio.

Compiendo un balzo nel Canavese, in val Chiusella dove anticamente già esistevano quella di Brosso di Traversella, particolare fascino suscitano i cristalli di ludwigite dal bel colore verde intenso, i numerosi carbonati di ferro che sotto il nome mesitina e siderite, granati, cloriti... a Traversella i cristalli pirrotina calcopirite, baritina bianca, la magnetite, galena ancora molibdenite, bismutinite, ematite, pirrotina, siderite. E questa non è che piccola parte della gamma, ma si vede ce ne be' già per una discreta collezione.

Nel Pinerolese particolarmente abbondante la grafite nella zona di San Germano e il talco Fontane. Rarissimi poi i minerali del Novarese, che si trovano in particolare nella dell'Ossola, dove nelle cave ogni anno scopre qualche nuovo esemplare tra i graniti. oltre 40 ad esempio stati catalogati Baveno. Quarzi a grandissimi cristalli sono reperibili nella zona Beura e Villadossola. Si tratta esemplari stupendi, affumicati, di tormaline aghiformi, tormaline magnesifere, rarissima fluorite rosa, anastasio brookite.

Nella Crevoladossola oltre a tormalina e tremolite particolarmente ricercate le biondo-dorate scaglie e lamelle di flogopite. Sempre nella zona, ad Antronapiana, abbiamo i neri cristalli di magnetite supporto di che fanno contrasto con il giallo e il verde chiaro dell'epidoto.

Pietre aurifere e quarzi trovano Vercellese, sopra Alagna. Nel Biellese particolarmente affascinanti sono i filoni corindoniferi della montagna Trivero, mentre quarantina minerali si possono trovare nelle cave Carvo.

Ancora breve sguardo Cuneese. Ha gran parte importanza nei giacimenti di uranio che vanno da Peveragno a Lurisia, Pamparato si ossidi di manganese, pechblenda, torbenite autunite. Ma valli sono pure importanti i cristalli di quarzo e di numerosi altri minerali ferrosi.

Questa non che una breve panoramica sull'importanza Piemonte nel settore mineralogico, ma dubbio sufficiente per capire perché ogni anno popoli di cercatori provenienti tutto il mondo e abbia un numero altissimo di appassionati collezionisti.

v. br.

Le «Donne di oggi» No alla solitudine

L'associazione ha compiuto due anni - Alba Lotti: «Un sorriso ed una mano sempre tesa a nuovi amici»

LOTTI PREMIA IL PITTORE MONTALDO

Erano sette, due anni fa. Ora, 850. Le «*Donne di oggi*» hanno festeggiato ieri loro secondo compleanno, nel piano bar Bertolotti 1, dove — ogni venerdì sera — sono sempre pronte con un sorriso, una stretta di mano ed un «benvenuta» accogliere una nuova amica.

Perché questa associazione? «*Per superare timidezza e la diffidenza che metropoli contribuisce ad ingigantire, nel segno dell'amicizia*» — ricorda Alba Lotti, l'animatrice del gruppo — «*un circolo per cuori solitari. E' un'oc per dare calore. Quel calore che si sprigiona dallo stare insieme, disponibilità ascoltare, dal tendere mano a chi vuole stringerla per una passeggiata, un giro di valzer, una poesia*».

con la solitudine, una realtà pesante che la città rende ancora più dif da vivere. «*La Torino ieri aveva almeno i suoi grandi balconi comuni, dove i contatti umani erano possibili. Oggi, viviamo in queste grandi scatole conosciamo più di volto. Ieri, sempre, ogni incontro; oggi, camminiamo svelte per le strade, la borsetta sotto braccio, sempre meno disponibili ad accogliere un sano complimento*».

Alba Lotti le amiche vogliono fare del loro circolo «*un angolo pulito di Torino*», dove uomini e donne in amicizia possano incontrarsi, conoscersi, solitudine. Ieri sera, hanno «laureato» le «*Donne di oggi 1983*», una piccola pergamena per dire «grazie» chi — negli ultimi dodici mesi — si è più prodigata per gli altri. dalla loro leader è venuto invito: «*Tendiamo la mano a tutte, ma soprattutto alle giovani. Sono più fragili e vivono in mondo peggiore*». E' la nuova, dolce, parola d'ordine.

«Aiuto emergenza sul fiume» si concludono le esercitazioni

Terminate stamattina sul Po le dimostrazioni pronto intervento della Protezione Civile con partecipazione dell'esercito - Aperta fino a domani Protexpo 83

Elicotteri, gommoni motori fuoribordo, mezzi anfibi, gigantesche autogru dai ponti, stamattina si è conclusa, nel tratto del tra il ponte Vittorio Emanuele e la zona del Castello del Valentino, l'esercitazione della Protezione denominata Piemonte 83. Dalle a mezzogiorno il fiume è stato teatro di complesse operazioni di soccorso, che hanno simulato situazioni diverse. insieme i vigili del fuoco — che in sostanza quelli che operano in emergenza 365 giorni all'anno — militari del Genio, sommozzatori dei carabinieri. Un elicottero direttamente sul ponte galleggiante costruito di fronte ai Murazzi (la struttura montata su giganteschi galleggianti di gomma del tipo Krupp-Man) mentre una folla di cittadini seguiva le operazioni.

Intanto aperto al pubblico, fino a domani sera, mostra Protezzo 83, nel V padiglione Torino Esposizioni al Valentino, dove si conclude stasera il convegno internazionale sui diversi aspetti della protezione civile. Tra l'altro manifestazione riveste un carattere di disgraziata attualità, visto che proprio in questi giorni si sta ripetendo a Pozzuoli una situazione di disastro, come da anni accade nel nostro paese.

Da ricordare tra le tante novità dell'esposizione, i moduli abitativi, facilmente immagazzinabili trasportabili come containers, che una volta aperti triplicano il loro volume e contengono tutti i servizi indispensabili. Il sistema «Sapi» (Sistema abitativo pronto intervento) un prototipo realizzato gruppo Iri-Italstat, consente di allestire in poche ore un villaggio completamente autosufficiente, abitabile anche per lunghi periodi.

ESERCITAZIONE SUL PO. COSTRUZIONE D'UN PONTE MILITARE

L'installazione non richiede né sbancamenti né fondazioni né manodopera specializzata.

Gli al salone comprendevano nomi grandi e piccoli aziende private e Stato, Grivel che opera nel campo sempre più sofisticato delle attrezzature per alpinismo soccorso alpino, la Sea Marconi, piccola azienda torinese all'avanguardia nel campo della prevenzione interventi per l'inquinamento chimico, la Trelleborg svedese, la Cantatore-Modigliani, Diesel Energie.

r.sc.

AUTOFRANCIA per voi

iniziativa valida fino al 31/12/1983

ACQUISTANDO DA NOI
UNA NUOVA FIAT, CI IMPEGNAMO
A PERMUTARLA DOPO 2 ANNI,
VALUTANDOLA FINO ALL'80% DEL
PREZZO NUOVO PAGATO, IVA COMPRESA

PER E PROFESSIONISTI PIANI DI BUY-BACK

è una proposta della Concessionaria

AUTOFRANCIA C.SO TEL. 796410
C.SO TRAPANI TEL. 339018

sabato aperto tutto il giorno

VISUAL

Grangesises: due sono assolti per tre c'è la prescrizione

La sentenza sul villaggio ieri sera dopo 5 camera di consiglio

Qualche volta le vicende giudiziarie, che ovviamente non fanno piacere possono anche risultare utili. E' il caso che riguarda i costruttori del complesso turistico residenziale «Grangesises» sorto, a partire dal '77, a tre chilometri dal Sestriere, sull'altro versante del Sises. Il villaggio sempre portato su sé il marchio di in «odore di valanghe» per la sua posizione, la sentenza emessa ieri dai udici della sesta sezione del tribunale (presidente Aragona) ha spazzato via (proprio come se fosse valanga) i dubbi sul pericolo di slavine. sopralluogo ha dimostrato che eventuali slavine troverebbero due canali naturali sfogo nei due ri a sinistra e a destra del complesso.

A causa della crisi economica, vicende giudiziarie a parte, da qualche tempo vendite di appartamenti Grangesises — come del resto per tutte le seconde della Susa — era praticamente bloccata: ora altro l'ufficio vendite di Grangesises potrà rassicurare, documenti alla mano, i rari potenziali acquirenti.

La nascita complesso residenziale e turistico (appena sopra le case stato costruito uno skilift che congiunge agli impianti di del Sestriere) è risultata travagliata sin dalla fase dei progetti che risalgono ai primi Anni 70. Gli stessi abitanti avevano presentato esposti contro le prime realizzazioni urbanistiche. Poi sono giunte accuse truffa ed interesse privato.

Renato Carla Bianco, due dei fratelli titolari della società costruttrice, sono assolti formula ampia per non aver commesso il fatto, mentre l'ingegner Roberto Bianco, l'ex consigliere comunale Aurelio Paltrinieri il geometra Achille Billia, hanno beneficiato della prescrizione perché i reati sarebbero stati nel '74.

L'asta per la multipla

«Promotrice» al Valentino 11) esposte le opere a dei e rosi multipla. Paesaggi, nature morte, composizioni floreali, fi caratterizzano un'esposizione di notevole interesse e costituiscono l'essenza manifestazione che, organizzata dal Comitato via Monferrato e patrocinata «Stampa Sera», culminerà nell'asta lune ottobre alle ore 20,30.

META' DEL CALORE DELLA TUA CASA
LO BUTTI DALLA FINESTRA... FAI DA TE

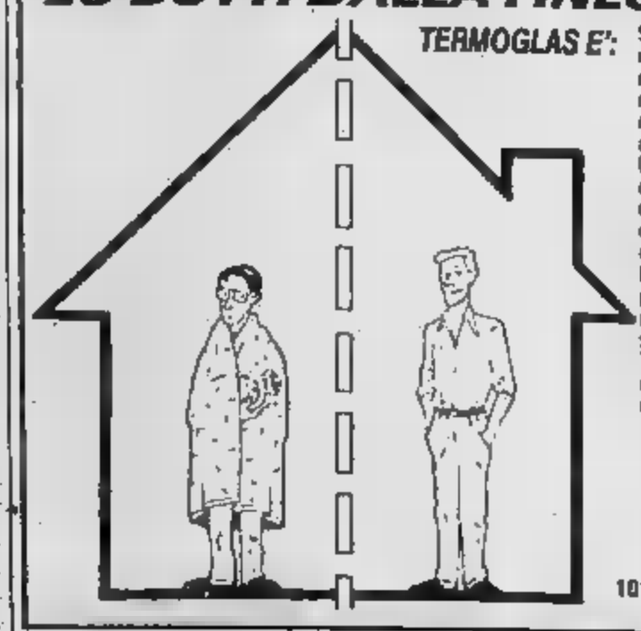

TERMOGLAS E':
Semplice applicare rimuovere pulire non richiede alcuna modifica all'infisso e costa quanto un ricambio vetri. I rumori che entrano il calore che esce risolve DUE problemi un solo vetro. Ti aiuta risparmiare energia.

SERRE TETTOIE VERANDE
de CARBONATO
DOPPIA CAMERA - ANTIURTO
MATERIE PLASTICHE
ADEGLAS s.n.c.
10126 TORINO - VIA CRISTINA 117
TEL. 650.46.55 - 680.478

VITE D'ORO
GRAPHA FRIULANA

Vertice psi per il Comune Nuova giunta di sinistra?

I socialisti decidono oggi - Riunione con i tre commissari del partito - Nella notte ordine del giorno del psdi e del pri - I socialdemocratici: «Confronto prioritario con la sinistra» - I repubblicani: «Soluzioni subito o elezioni»

Può succedere tutto. In Comune può tornare Giunta organica di sinistra con socialisti, socialdemocratici e comunisti, ma Novelli guida; può nascere pentapartito dc, pli, psi, pri, psdi, può riemergere monocolore «tutto-pci» il programma rivisto. Per costruire il futuro assetto politico di Torino i partiti si sono già scatenati in una frenetica girandola di riunioni, incontri ufficiali, confronti ufficiosi, dialoghi a distanza dalle colonne dei giornali.

L'unica cosa certa per ora sono le dimissioni del sindaco Diego Novelli che verranno formalizzate martedì in Consiglio comunale. Resto un rincorrersi di comunicati, precisazioni, considerazioni sul passato, messaggi per il futuro.

A notte il pri ha chiuso un incontro con un appello: «O si riesce a trovare subito una soluzione politica stabile per la città, oppure i grandi partiti la loro incapacità di coagulare attorno un programma e si vada alle elezioni». Dalla sede del psdi dove gli uomini del «sol nascente» hanno discusso fino a notte fonda

FRANCO FERRARA

IL SINDACO DIMISSIONARIO DIEGO NOVELLI

GIULIANO

giunge un invito ai socialisti perché si esplorino tutte le strade possibili per una organica coalizione di sinistra capace di condurre la città oltre la crisi alle consultazioni elettorali di giugno '85.

Mattinata frenetica ieri nei partiti per discutere le prospettive della crisi politica di Torino. Ci sono state riunioni in tutta le sedi: da quella del pci alla dc, al pli, al psi, al pri, al psdi.

Il primo messaggio è arrivato ai socialisti. Fassino, segretario provinciale: «*Certo una Giunta di sinistra, l'unica credibile, può fondarsi sul rispetto reciproco. Questo rispetto si esprime in primo luogo evitando atti pregiudiziali. Noi non abbiamo mai posto alcun veto, pur avendone più d'un motivo. Chiediamo al psi lo stesso atteggiamento. Su questa base siamo pronti a discutere in tempi rapidi i tenuti a modalità per ridare al più presto una guida a Torino. Adesso il psi scelga*».

I socialisti lo faranno, molto probabilmente oggi in un incontro con i tre commissari nazionali (che arriva stamane da Roma), La Ganga e Didò.

E gli altri? La dc per la prima volta lancia sul tappeto in forma ufficiale l'ipotesi pentapartito. Lo fa Elio Borgogno, segretario cittadino. «*Affermiamo fin d'ora* — dice — *che una eventuale soluzione a cinque senza i comunisti ci trova pienamente disponibili. Prendiamo anche atto, con soddisfazione, della disponibilità a tale formula dimostrata da pli, psdi e pri*».

I repubblicani cosa rispondono? «*Di fronte alla grave crisi economica e di identità della città* — si legge — *il pri ritiene che non si possa permettere una soluzione della crisi politica da trasformismi o successivi tentativi verso soluzioni diverse che vengono in tal modo indebolite e private di prospettive*». Il pri è disponibile ad un confronto immediato e serrato con le altre forze politiche per verificare se esistono ancora in questa tornata amministrativa le condizioni per dare a Torino programmi e prospettive di un nuovo governo.

La lunga analisi della situazione è stata compiuta anche dai socialdemocratici: «*I partiti debbono mettere da parte i loro interessi elettorali* — dicono — *ricercando una soluzione capace di ridare credibilità morale alle istituzioni*». Ma quale? «*Il psdi è pronto alla ricostituzione di una maggioranza credibile, numericamente la più ampia possibile*». Come? «*Un rapporto privilegiato con il psi in prospettiva che sia socialista è l'elemento centrale e qualificante della maggioranza*». E' per questa ragione che il psdi presenterà un programma «*per la risoluzione dei problemi della città in un costruttivo confronto prioritario tra le forze di sinistra*». Il dibattito è quindi appena avviato.

Potrebbe rinascere un governo monocolore comunista in nome della ricostituzione di una Giunta di sinistra. Ma anche queste non sono, per ora, che ipotesi.

Venti Regioni allo specchio preparano il loro rilancio

Presidenti dei Consigli regionali per due giorni a Torino - Incontro col ministro Romita - Proposte per migliorare funzioni e presenza dell'ente

Si sono dati appuntamento a Torino. Sono arrivati da tutt'Italia per «radiografare» la Regione, tredici anni dopo. Attorno a questo ente che ha già acceso tanto interesse, distribuito orgoglio e delusioni, vittorie e sconfitte si sono ritrovati per tutta la giornata di ieri a Palazzo Lascaris, in via Alfieri, presidenti e vicepresidenti dei Consigli regionali.

I problemi aperti sono diversi ed investono il rapporto tra Regioni e Stato, le leggi che lo regolano, la strada da percorrere per sfuggire al declino per nulla lontano. Tante cose fatte dalle Regioni in questi anni non sono piaciute, tante spinte neocentraliste dello Stato sono state affatto apprezzate. Con il crescere della crisi economica nelle diverse aree dell'Italia, le Regioni si sono trovate spesso volentieri le mani legate, nella impossibilità di intervenire, ad esempio, in materia di politica industriale per mancanza di specifica competenza.

Dopo quasi tredici anni di vita il bilancio è possibile e diventa significativo. Ecco allora che emergono errori facilmente evitabili, delusioni superabili, correzioni di rotta necessarie per rilanciare un ente divenuto ormai insostituibile nel rapporto tra il cittadino e lo Stato.

GERMANO BENZI

E' il momento dell'autocritica, dunque, per eliminare doppioni e per non creare altri. Ma è anche tempo di critica. Negli anni scorsi la Regione ha svolto un ruolo molto importante in tutti i settori della vita della gente. A volte però ha rischiato di diventare «sportello pagatore» dello Stato, distributrice quindi di finanziamenti decisi per la maggior parte però a Roma. La Regione ha dunque bisogno di essere riformata per poter tornare a pulsare.

In Piemonte si parla da parecchio tempo della necessità di rivedere lo Statuto per cancellare anacronistiche norme ed introdurne altre che meglio rispondano alle nuove esigenze. Quante volte s'è detto della necessità di evitare divisioni tra Giunte e Consigli, da quanto tempo si chiede di ridare all'assemblea l'importanza che le spetta?

Ecco alcune delle ragioni che hanno spinto il presidente del «parlamentino» piemontese Germano Benzi a promuovere una conferenza a tutti i colleghi delle altre Regioni. Con loro, stamane, ci sarà il ministro Pierluigi Romita che nel governo Craxi ha appunto competenza per gli affari regionali.

La giornata di studio servirà per individuare le cose da fare subito. Verranno fissati alcuni obiettivi che, insieme, la presidenza delle assemblee regionali cercheranno di raggiungere.

Il convegno ha già accolto suggerimenti e proposte firmati da tutti i gruppi politici. Un fatto di sforzo regionale per rilanciare le Regioni: questo è l'impegno che presidenti e vicepresidenti hanno firmato idealmente. E' un passo inevitabile perché gli enti che tredici anni fa sollevarono tanti entusiasmi, non rischino di morire.

Ulivi Pallacorda

Tre dei cinque ex rappresentanti dei docenti di ruolo sono entrati a far parte del Consiglio di amministrazione del Politecnico: i professori Negro, Micheletti e Morelli. Il più votato è stato il professor Negro (consensi) seguito dal prof. Pozzolo (42). Oltre a quest'ultimo, l'altro nuovo eletto è il professor Anglesio. Faranno parte del Consiglio anche il professore associato Armando, il professore incaricato stabilizzato Emanuele, i ricercatori Novello e Grosso, l'assistente Pistone e i docenti Fiegna e Curto.

CON L'AUTUNNO RITORNANO LE FANTASTICHE OFFERTE DELLA FERRATO VIAGGI

PALMA DE MALLORCA
8 giorni - Viaggio aereo
Tutto compreso
Partenze 17-10-83 343.000
Partenze 6-11-83 255.000
Partenze 4-12-83 255.000

GRAN CANARIA
8 Giorni - Viaggio aereo
Partenze 6-11-83 e 11-12-83
559.000

SPECIALE TENERIFE
8 Giorni - Viaggio aereo
Partenze 13-12-83 495.000

FERRATO VIAGGI
Tel. (011) 5[illegible] - 495.175

Nel Po è sepolto davvero il cadavere d'un ragazzo?

Imponenti ricerche guidate da un avvocato triestino che non si rassegna alla scomparsa del figlio di 22 anni - «L'hanno ucciso e gettato nel fiume, io lo so»

L'AVVOCATO LINO SARDOS ALBERTINI ASSISTE CON LA MOGLIE ALLE RICERCHE NEL TRATTO DEL PO PROSCIUGATO

Lino Sardos Albertini, l'avvocato triestino che ormai da due anni è impegnato in una battaglia personale per ritrovare il figlio [redacted] appunto nel 1981 in occasione di un suo viaggio a Torino, ha lavorato tutto ieri personalmente nella pozzanghera ricavata in Po da una diga di terra e dalle idrovie dei vigili del fuoco. [redacted] scavato [redacted] medima con un gruppo di amici, sostenuto dalla certezza che in questo tratto di fiume, proprio davanti al ristorante San Giorgio vi sia il cadavere del ragazzo, [redacted] anni al momento della scomparsa.

Si è impegnato a contribuire alle [redacted] l'avvocato Albertini, [redacted] è convinto che queste ricerche diano esito positivo. Anche [redacted] ieri non si [redacted] trovato altro che un paio [redacted] di animali, [redacted] speranza non [redacted] abbandona. Continua a scavare, basandosi [redacted] alcune fotografie ai raggi infrarossi prese l'anno scorso e che, interpretate nel modo giusto, [redacted] consentono di affermare che effettivamente nel fango ci sia un corpo umano, ma neppure di smentirlo con certezza.

Proprio di fronte alla incertezza degli esperti, il magistrato ha acconsentito alla richiesta [redacted] Albertini di prosciugare [redacted] tratto di Po per poter cercare con maggiore attenzione. Ma fino ad ora, questa ricerca non ha dato alcun risultato.

Albertini ed i suoi, tuttavia, non demordono: [redacted] è [redacted] ucciso qui e qui gettato nel Po — afferma con sicurez[redacted] l'avvocato, che del ritrovamento del figlio ha fatto una ragione [redacted] vita —. Ed io lo troverò, dovessi cercare per tutta la vita».

Arrestato l'organizzatore della prima «Expo Chivasso»

Il geometra Giuseppe Roberto preso a Cherasco dai carabinieri E' accusato di [redacted] incassato circa 30 milioni dai commercianti

CHIVASSO — La travagliata vicenda della «Prima Expo Chivasso 83», che [redacted] doveva svolgere dal 25 giugno al 6 luglio [redacted] a cura della società Siopi (Società iniziative organizzazione promozionale italiana) si [redacted] conclusa ieri mattina verso le 12,30, [redacted] Cherasco, nel Cuneese, con l'arre[redacted] dell'organizzatore della rassegna, il geometra Giuseppe Roberto, 45 anni, via Gradisca 50, Torino. Giovedì scorso il pretore di Chivasso Luciano Trovato, aveva emesso nei confronti dell'organizzatore [redacted] di cattura per truffa aggravata [redacted] falso, per i soldi sottratti [redacted] oltre venti commercianti.

I carabinieri si sono messi sulle tracce del geometra Roberto, che ieri [redacted] è stato localizzato [redacted] Cherasco, da un commerciante mentre stipulava un [redacted] contratto. L'affarista era giunto a Chivasso circa quattro mesi fa, presentandosi [redacted] commercianti [redacted] agli artigiani [redacted] depliant illustrativo dove erano elen[redacted] tutti i «motivi validi» per fare la «Prima Expo Chivasso». Nel frattempo trova sistemazione nei locali della nuova biblioteca civica di piazza del Municipio, [redacted] tanto [redacted] telefono messogli a [redacted] sposizione dal Comune. Qualcosa, però, non deve aver funzionato già dall'inizio e, a causa della poca richiesta di stand, la data [redacted] rassegna subisce [redacted] rinvio, poi ne seguono altri.

Si conclude così una vicenda che per alcuni mesi ha visto parecchi commercianti lottare perché questa fiera [redacted] fatta, mentre [redacted] pretura [redacted] chiariti tutti i vari «segreti» dell'affarista arrestato. Secondo un primo calcolo approssimativo, nelle tasche del geometra Roberto [redacted] finiti oltre trenta milioni, che i commercianti sperano di recuperare. Molto probabilmente, l'intenzione del Roberto era di vendere un certo quantitativo [redacted] stand per affidare il montaggio del complesso fieristico a qualche ditta specializzata. **d. a.**

Chiude la Talcografite c'è tensione a Pinerolo

Crisi nell'azienda Talco [redacted] Grafite [redacted] Pinerolo, dove in un incontro [redacted] i rappresentanti sindacali, nel pomeriggio di mercoledì scorso, ha annunciato l'irrevocabile deci[redacted] di chiudere lo stabilimento «isolante», licenziando i circa cento operai.

Come giustificazione l'azienda ha sollevato la questio[redacted] della [redacted] economicità che incide sul bilancio generale di tutto il gruppo. Da due anni, infatti, gli operai sono in cassa integrazione; su [redacted] dipendenti, 65 sono sempre presenti, mentre gli altri effettuano una rotazione continua. Da [redacted] [redacted] l'azienda [redacted] chiesto [redacted] drastico ridimensiona[redacted] degli organici, ora sostiene che tale manovra non è stata sufficiente per cui si [redacted] resa necessaria la chiusura.

Le prospettive per i dipendenti non [redacted] rosee, data la situazione della società e quella del Pinerolese: non esistono possibilità di movimen[redacted] [redacted] manodopera. I sindacati affermano che lo stabilimento isolantite va gestito meglio, non usando un'ottica di tagli ma un'ottica di [redacted] produttivo; infatti lo stabilimento ha acquisito ordini per circa 600 milioni di lire.

Per tragico incidente è mancato all'affetto dei suoi cari

Marco Piavier

anni 20

Ne danno il doloroso annuncio la so[redacted] Milzi, mamma, papà, nonni e pa[redacted] Funerali oggi ore 15 in Baldissero Torinese partendo [redacted] ore 14 da ospe[redacted]ale Molinette. La presente è partecipazione ringraziamento.
— Torino, 8 ottobre 1983.

La **Direzione Personale ed Organizza[redacted]** della Società Italiana Gas partecipa al dolore del signor Marcello Piavier e famiglia per la perdita del figlio **MARCO**.
— Torino, 7 ottobre 1983.

Presidente del Consiglio di Amministrazione, Amministratore delegato, Dirigenti, Impiegati, Operai della Zumaglini & Gallina s.p.a. partecipano con dolore [redacted] grave lutto della signora Liliana Ferro Piavier, sindaco della società, per la perdita del figlio **MARCO**.

Presidente, Amministratore Delegato, Dirigenti, Impiegati, Operai della Tecnomeccanica Novarese s.p.a. partecipano al dolore che ha colpito il presidente del Collegio Sindacale rag. Liliana Ferro Piavier per la perdita del figlio **MARCO**.

La **I.C.C.I.S. s.p.a.** partecipa al dolore della signora Liliana Ferro Piavier per [redacted] perdita del figlio **MARCO**.

Si associano al dolore della signora Liliana Ferro Piavier:
Giuseppe Gallina
Walter Bandi
Giacomo Grosso
Gianfranco Bandi
Elisabetta Bertolone
Antonia Brucato
Lucia Capitoni
Renzo Capitoni
Lorenzo Cinotti
Giorgio Codini
Lorenzo De Lorenzis
Rosaria Ferano
Luigi Gallina
Paolo Gavinelli
Aniello Gentiluomo
Maria Grosso
Armando Guaraldo
Massimo [redacted]olo
Sereno Mancin
M. Carla Miglio
Giuliana Milani
Cesare Nuvolone
Azelia Pacotto
Enrico Passone
Luigi Pistono
Umberto Pistono
Marina Prette
Luigi Repaggi
Rosita Rota
Cosimo Scocca
Giovanni Soren Rosso
Fabiola Trinchero.

Partecipano [redacted] grave lutto
Roberto, Teresa, [redacted] e Fabio Paglietta.
Paolo e Gabriella [redacted]
Melo Macchione.

Serenamente è mancato

Giovanni Fenoglio

impiegato FIAT

anni 58

Lo annunciano la moglie Elsa e parenti tutti. Funerali oggi, sabato 8 c.m., alle ore 14,30 partendo dall'abitazione, ore 15 nella parrocchia San Domenico Savio, via Sestriere [redacted], frazione Garino di Vinovo.
— Vinovo, 8 ottobre 1983

[redacted] e **Colleghi Direzione Tecnica FIAT** partecipano al dolore [redacted] famiglia per la scomparsa di **GIOVANNI**.

Prendono parte al [redacted] [redacted] ha colpito la famiglia di

Giovanni Fenoglio

Il Consiglio di Amministrazione, [redacted] zione, tutti i Dipendenti e [redacted] di I.D.E.A. Institute S.p.A.
— Moncalieri, 7 [redacted] 1983

E' cristianamente mancato

Angelo Ferrando

Lo annunciano con dolore, la moglie **Maria Montagnino**, i figli **Franco, Gianni** con la moglie **Tiziana** e il piccolo **Diego**, fratello, cognati, nipoti e parenti tutti. Funerali in San Candido di Murisengo, sabato ore 15,30
— San [redacted] Murisengo, 8 ottobre 1983

Improvvisamente è mancata all'affetto dei suoi cari

Maria Sobrito
[redacted] Bordone
Nonna Bia

Ne danno il triste annuncio i figli **Adi** assieme con il marito **Emilio, Giuseppe**, i nipoti **Remo** con [redacted] e **Franco**, parenti [redacted] Funerali [redacted] a [redacted] Castelnuovo d'Asti alle ore 15,30 partendo alle ore 14 da corso Caio Plinio 72. La presenza [redacted] partecipazione è ringraziamento.
— Torino, 7 ottobre 1983

E' [redacted] all'affetto dei suoi [redacted]

Enrico Tarrochiono

I funerali avvenuti ne danno l'annuncio i familiari **Margherita, Luisa, Maurizio** [redacted]
— Roma, 7 ottobre 1983

E' mancata

[redacted] Sassone

Lo [redacted]ano i cugini. Funerale ore 8,30 di [redacted] 10 Ospedale Cottolengo.
— Torino, 7 ottobre 1983

L'Associazione **Compartimentale Spedizionieri Doganali di Torino** partecipa al dolore della famiglia per la perdita del caro

Domenico Chicco
— Torino, 7 ottobre 1983

L'Istituto Bancario San Paolo di Torino partecipa con profondo cordoglio al dolore della famiglia per la scomparsa del

RAGIONIER
Antonio Villosio
Dipendente dell'Istituto in quiescenza
— Torino, 8 ottobre 1983

All'età di 92 anni si è spento il dolce sorriso di

Vittorina Ruffa
ved. Orecchia

La rimpiangono la figlia **Nene**, la nuora **Letizia**, nipoti, pronipoti, cugini e parenti tutti. Un vivo ringraziamento al prof. Giuseppe Buccini, a Suor Luisa, medici e paramedici del reparto di medicina dell'Ospedale Mauriziano di Lanzo Torinese. La salma partirà dall'Ospedale Mauriziano di Lanzo Torinese alle [redacted] 13,30. I funerali avranno luogo nella parrocchia Spirito Santo del Garbido alle ore 14,30
— Torino, 8 ottobre 1983

Famiglie [redacted] partecipano al lutto.

Le famiglie **Losito e Adesano** sono vicine a Nene

La **Direzione e Maestranze** della **Saipa S.p.A.** esprimono alla signorina Orecchia profondo cordoglio per il lutto che pro[redacted]le l'ha colpita

Le famiglie **Sciolla e Quaglia** partecipano al profondo dolore della signorina Orecchia per la perdita [redacted]

E' mancata all'affetto dei suoi [redacted]

Luisa Oggeri ved. Vajra

Lo annunciano [redacted] figlia **Maria Teresa** in **Sosso** con **Elio, Massimo, [redacted] Laura** in **Pauri** con **Fulvio, Fulvia, [redacted]lio**, il fratello **Tino** e famiglia. I funerali avranno in Rueglio domenica 9 alle 10,30
— Ivrea, 7 ottobre 1983

Gli amici
Sergio, Carla Petronio
Umberto, Maria José Gribaudo
[redacted] Mario, Livia Castello
prendono viva parte al dolore di Maria Teresa e Laura per la scomparsa [redacted] **MAMMA**.

E' mancata all'affetto dei suoi cari

Margherita Scarzello
vedova Fontana

Lo annunciano con dolore i figli **Gerolamo e Giorgio**, le nuore **Bruna e France[redacted]** I funerale sabato 8 [redacted] 14,30 partendo dall'abitazione via Rigotti 30 Mo[redacted] Moncalieri. La salma proseguirà per Barolo (Cn)
— Moncalieri, 8 ottobre 1983.

I nipoti **Maurizio, Giancarlo, Antonio** ricordano [redacted] amore la [redacted] **MARGHERITA**.

RINGRAZIAMENTI

I familiari di

Alberto Vercelli

profondamente commossi per la grande manifestazione di affetto dimostrata [redacted] loro [redacted] ringraziano e stringono in [redacted] immenso abbraccio [redacted] coloro che hanno voluto ricordarlo nell'estremo saluto. S. Messa [redacted] Trigesima sarà celebrata in Rosta sabato 5 novembre 1983 [redacted] ore 18 [redacted] Parrocchia di S. Michele Arcangelo.
— Rosta, 7 ottobre 1983

Rodolfo Corna
Dario Demangone
Nico La Piana
[redacted] Naretto

I familiari ringraziano quanti con fiori, scritti e presenza si [redacted] uniti al loro grande dolore
— Villastellone, 7 ottobre [redacted]

Mamma e papà commossi per la testimonianza tributata al loro caro

[redacted] Marra

ringraziano tutti coloro che hanno partecipato al loro dolore
— Ivrea, 8 ottobre 1983

ANNIVERSARI

1944 — 1983
Nel 14° anniversario della morte di
Rosa Borio
in Audasso
le famiglie [redacted] ricordano raccomandando la alle preghiere di quanti la conobbero. S. Messa sabato 8/10 chiesa Centro storico Borgaro To ore 18

Nel primo triste anniversario della scomparsa di
Luciano Turazza
la mamma, il fratello, la cognata e [redacted] nipote lo ricordano [redacted] immutato affetto. La S. Messa [redacted] [redacted] il 9 ottobre alle ore [redacted] nella Parrocchia di Borgaretto
— Borgaretto, 8 ottobre 1983.

9-10-81 — 9-10-83
Rosilde Stabile
I suoi cari la ricordano con immutato rimpianto. S. Messa 9-10-83, ore 11 a Penango d'Asti

1977 — 1983
cav. Bruno Dall'Ora
I tuoi cari sempre [redacted]

[redacted] **Bosio** ricorda con affetto e riconoscenza il proprio zio
Giuseppe Latti

1973 — [redacted]
Aldebrando Scanzio
Angela sempre lo ricorda con affetto

1982 — [redacted]
Giovanni Raso
Agricoltore
Sei sempre nei nostri cuori

[redacted] — [redacted]
cav. uff. Francesco Ferro
Vive sempre nel [redacted] della moglie e del figlio

1973 — 1983
Achille Bianco
Sempre con te. Tua moglie Tilde.

STAMPA SERA PROVINCIA

Le notizie della «grande Torino»

Fiera campionaria a Expo Rivoli 83

Fine settimana importante per la città di Rivoli che oggi alle 15,30 inaugura Expo Rivoli [redacted] e [redacted] dopo [redacted] 18, nel Palazzo Municipale di via Capra 27, celebra il gemellaggio con la [redacted] tedesca di Ravensburg.

Expo Rivoli '83, che rimarrà aperta [redacted] 16 ottobre, trova posto [redacted] di [redacted] stands appositamente costruita [redacted] Cascine Vi[redacted] in via Tevere angolo via Sestriere, e ospita la Fiera campionaria autunnale della provincia di Torino, la Decima Mostra-Mercato delle attività artigiane e l'Esposizione [redacted] prodotti tipici [redacted] Valle di Susa.

Ogni settore offre al consumatore centinaia di proposte [redacted] prezzi scontati nell'intento [redacted] facilitarne la scelta [redacted] promuoverne gli acquisti. «Il rilancio di questa iniziativa che [redacted] cinque anni era assente dal nostro territorio — ha detto l'assessore al Commercio di Rivoli, Liliana Fresia Rabino — è [redacted] volontà [redacted] reagire alla crisi industriale, causa prima del ristagno dell'economia cittadina [redacted] degli scambi». All'interno della rassegna [redacted] anche presenti [redacted] Mostra internazionale dei serpenti velenosi, un mini lunapark, una sala giochi, [redacted] bar e [redacted] ristorante

Inaugurato Expo Rivoli '83, il sindaco, Silvano Siviero, firmerà il patto di gemellaggio [redacted] Ravensburg, cittadina [redacted] 45 mila abitanti (di cui [redacted] italiani) della Germania Ovest.

Ravensburg diventa così la terza gemellata di Rivoli e [redacted] questa formula suggella ufficialmente gli [redacted] culturali, [redacted] sportivi [redacted] merciali che già [redacted] due anni intercorrono tra le due città.

Carlo Mastri, vicesindaco di Rivoli, dichiara che [redacted] gemel[redacted] contribuiscono all'identificazione di un'Europa unita e pacifista. «E' in base a questo fine che noi vogliamo allargare i gemellaggi a quante più città possibile, — continua [redacted] — convinti che al di là delle diversità linguistiche, culturali, economiche, politiche, militari, ogni popolo desidera vivere, lavorare, commerciare [redacted] prosperare in pace».

Un cippo per [redacted] Br

Questa sera, alle 17, in località Remondato nel comune di Rocca Canavese, verrà scoperto un cippo a ricordo [redacted] Benito Atzel, il brigadiere [redacted] carabinieri [redacted] fu ucciso [redacted] terroristi un anno fa, l'8 ottobre '82.

Settimo critica [redacted] supertassa sulla [redacted] [redacted] incasserà un [redacted] e 40 [redacted]

La sovraimposta si paga nella aliquota massima del 20 per cento - Anche capannoni e imprese commerciali o industriali debbono pagarla - Una scheda illustrativa preparata dal Comune

Frutterà un miliardo e [redacted] milioni alle casse del comune di Settimo la nuova sovrimposta sulla casa che si dovrà [redacted] accordo [redacted] nel prossimo mese di novembre. Com'è noto, la Giunta presieduta dal sindaco Cravero ha deciso di applicare l'aliquota massima del 20 per cento sul [redacted] catastale, pur esprimendo [redacted] riserve sulla nuova tassa.

Ha scritto l'assessore alle [redacted] Ossola, nella relazione che accompa[redacted] il [redacted] programmatico del Comune: «*E' da considerarsi in modo negativo* [redacted] *istituire una autonomia impositiva dei Comuni, peraltro giusta e da perseguire, con tassazioni inique sulla casa che, oltre ad essere di difficile riscossione, rischiano* [redacted] *fallire prima* [redacted] *ra* [redacted] *partire. Si impongono scelte tra aliquote diverse che* [redacted] *20 per cento* [redacted] *che sono in realtà del tutto teoriche poiché per ottenere un aumento dei fondi dallo Stato al Comune del 13 per cento rispetto a quello dell'anno precedente occorre applicare l'aliquota del* [redacted] *per cento*».

In un primo tempo l'ufficio tributi del Comune aveva calcolato un gettito di [redacted] miliardo e 346 milioni, poi scesi di circa 300 milioni dopo l'ultima modifica da parte [redacted] governo che ha elevato il reddito della quota esente. Com'è noto la nuova imposta non si applica solo alle case in affitto (che a Settimo sono 5600), a quelle in proprietà (7100 circa), agli alloggi [redacted] (660), o in usufrutto (30), [redacted] unità pro[redacted] capannoni in[redacted] esercizi commer[redacted] Questi ultimi daranno un gettito [redacted] 350 milioni, [redacted] terzo circa del totale (tra [redacted] tributarie [redacted] Comune la nuova tassa sulla casa costituisce la voce più consistente, seguita dall'imposta sugli incrementi di valore degli immobili (Invim) [redacted] frutterà [redacted] milioni, 108 milioni in più rispetto all'anno scorso.

Anche quest'anno il Comune applicherà [redacted] sovrattassa di 10 lire [redacted] kW di energia consumata: altri 335 milioni versati al Comune. In totale [redacted] 45 mila [redacted] di Settimo pagheranno quest'anno, [redacted] sole imposte comunali, [redacted] miliardi 207 milioni, [redacted] cifra più che raddoppiata rispetto [redacted]

L'Ufficio [redacted] stabilito, in base a calcoli precisi, che la [redacted] sovrimposta sulla casa darà un gettito di oltre 1 miliardo, ma in Comune si è molto [redacted] sul raggiungimento di tale cifra, se non altro perché il [redacted] tra [redacted] sede di definizione dell'importo da versare sarà molto alto. A vantaggio del Comune c'è però [redacted] pro[redacted] dello Stato di versare [redacted] differenza qualora l'introito effettivo sarà inferiore [redacted] quello previsto.

In questi giorni il [redacted] di Settimo ha diffuso una scheda per la [redacted] del reddito netto dei fabbricati [redacted] ai fini della nuova tassazione:

1) abitazioni non [redacted] lusso esenti da Ilor, si applica la deduzione [redacted] 190 mila lire e l'aliquota intera fissata [redacted] Comune che [redacted] del 20 per cento;

2) abitazioni di lusso esenti da Ilor (caso che sembra peraltro assai improbabile): nessuna deduzione e aliquota intera;

[redacted] tipi [redacted] fabbricati esenti da Ilor: [redacted] deduzione e aliquota intera;

4) fabbricati per [redacted] abitativi e non abitativi soggetti [redacted] Ilor: [redacted] deduzione e [redacted] quota ridotta al 60 per cento, [redacted] per [redacted] non [redacted] lusso, rinuncia [redacted] riduzione di aliquota e applicazione della deduzione.

Piero Galasco

[redacted]

In complesso residenziale dotato di tutti i servizi, con piscina, tennis [redacted] nuovi [redacted] varie dimensioni, a prezzi veramente interessanti a partire da LIRE 780.000 al mq consegna immediata.
Mutuo e facilitazioni di pagamento. Ufficio Vendite sul posto aperto tutti i giorni: via C. Colombo 6 - Piossasco - Tel. 011/793.398 - 90.86.414.

Protestano contro i missili

[redacted] questa mattina nel[redacted] del centro a fav[redacted] pace e «contro l'instal[redacted] dei missili a Comiso». Alla [redacted] hanno partecipato [redacted] migliaia di giovani e studenti — circa 6 [redacted] slogan [redacted] l'intero [redacted] partita [redacted] piazza [redacted] 19 e proseguita per piazza Castello

Inevitabili gli ingorghi e le [redacted] code [redacted] centro per [redacted] acquisti [redacted] vigili [redacted] bani [redacted] permettere il transi[redacted] manifestanti.

Davanti allo [redacted]...

Linea Ultra Sport di Guerlain

5 prodotti [redacted] difesa della nostra pelle

ULTRA SPORT è una linea di prodotti di cura, elaborata per difendere e stimolare [redacted] funzioni vitali dell'epidermide.
Linea semplice [redacted] pratica, concepita per pulire, tonificare, idratare [redacted] proteggere [redacted] pelle, ULTRA SPORT risponde alle necessità [redacted] donne attive, moderne, sportive che hanno poco tempo da dedicare alla loro bellezza.
Grazie alla presenza [redacted] agen[illegible]ltranti ed emollienti i prodotti della linea ULTRA SPORT sono particolarmente indicati per le pelli fragili e delicate.

m. pan.

PROFUMI Servetti consiglia
Linea di bellezza ULTRA SPORT guerlain PARIS
Via Bertola 20 angolo Via S. Francesco d'Assisi - Piazza Sabotino 1
Corso Giulio Cesare 214 - Via Tripoli 7 - Via Carlo Alberto [redacted] - [redacted] Mazzini [redacted]

Sognano un punto gli arancioni di Ivrea

Ma al Pistoni scende l'ambizioso Pinerolo [redacted] la partita non sarà facile - San Maurizio contro Borgo Uriola

RIVAROLO — Oggi pomeriggio, [redacted] 15, [redacted] San Maurizio «apre» la quarta giornata [redacted] torneo [redacted] Promozione affrontando [redacted] Borgo Uriola, capoli[redacted] del campionato. Che l'impegno [redacted] difficile è indiscutibile: anche perché i nerazzurri [redacted] Tiziano Mirimin si presentano ancora [redacted] volta incompleti. Mancherà lo stopper Zorzan, squalificato, [redacted] gli farà compagnia in tribuna anche Crivellari, appiedato per un turno. Sono [redacted] spiacevoli conseguenze [redacted] match col Cafasse, perso sul finire dopo aspra lotta.

Cinque gol subiti in tre partite sono tanti per [redacted] difesa conosciuta per la sua robustezza: ma è anche vero che il reparto è [redacted] sempre rimaneggiato per infortuni [redacted] squalifiche. Imperativo categorico per Facchini [redacted] compagni [redacted] quello di un pronto riscatto: altrimenti la parola crisi diverrà d'attualità.

Come è d'attualità ad Ivrea, dove gli arancioni sperano domani di ottenere il primo punto [redacted] classifica. Non sarà compito agevole: scende al Pistoni l'ambizioso Pinerolo, una formazione [redacted] legittime aspirazioni d'alta classifica. L'Ivrea battuta [redacted] Moncalieri è parsa comunque in netto miglioramento. Basterà? «Il problema più [redacted] è quello del morale» dicono quasi [redacted] i giocatori, protagonisti [redacted] cinque partite ufficiali e [redacted] altrettante [redacted] fitte.

[redacted] Promozione [redacted] Seo Borgaro è in [redacted] riscatto dopo la sconfitta di Crescentino. Arriva il Bollengo, sepolto domenica scorsa dalle sei reti [redacted] Beinasco. Compito in teoria abbastanza agevole, se gli avanti borgaresi ritroveranno [redacted] strada [redacted] gol. A proposito [redacted] gol: il [redacted] cerca il suo primo contro il Crescentino, dopo tre partite in bianco durante [redacted] quali [redacted] racimolato soltanto due punti.

Agli arancioni verrà a man[redacted] Pesante, espulso domenica a Rivoli ed appiedato per [redacted] turno. In Prima categoria derby dei più accesi, secondo tradizione: [redacted] Cuorgnè si ritroveranno Vallorco [redacted] Rivarolo, tante [redacted] avversarie. Favoriti d'obbligo [redacted] ospiti, anche perché [redacted] padroni di casa mancherà il neo acquisto Gobbato, espulso dopo un quarto d'ora della partita d'esordio.

Le altre canavesane saggeranno la reale forza delle prime della classe: la Sangiustese infatti sarà [redacted] San Mauro (sette gol in due partite). L'allenatore Bollettino contava molto sul contropiede, ma l'uomo ideale, Franco La Manna, [redacted] è venuto [redacted] mancare per una squalifica.

Il Rivara invece ospita il Renault Gassino, [redacted] tre stagioni ormai stabilmente nei quartieri alti della classifica. [redacted] Chivasso che, [redacted] solito, ha collezionato risultati alterni: dopo la clamorosa vit[redacted] in trasferta sul [redacted] infatti incappato [redacted] sconfitta casalinga contro il San Mauro. Domani affronta [redacted] Nolese, ancora [redacted] punti perché battuta prima a tavolino [redacted] Campagna e poi sul campo del Settimo.

HiFi STEREOFONIA [redacted]
VENDITA SPECIALE
Pioneer - Marantz - McIntosh - Rotel - Threshold - Luxman - Kenwood - J.B.L. - Epicure - Aiwa - Teac
Tele[redacted] di Boccardo - C.so [redacted]35 TORINO - [redacted] 326.211
Effet. Comunic. ai sensi della legge 80

oggi, domani e lunedì porte aperte alla RENAULT

Su GENTE MOTORI e [illegible] n. 40 di GENTE la chiave per vincere

15 Renault 9 in palio

Renault Card

porte aperte alla RENAULT

Opportunità di esclusivi vantaggi d'acquisto con la Renault Card

[illegible] specialissime biciclette

50 televisori a colori

Un concorso per bambini con 800 biciclette da vincere

Rispondi [illegible] vinci bellissimi premi

Regali, regali, regali

Le Concessionarie [illegible] Filiali Renault vi aspettano

L'occasione per comprare [illegible] meglio

Anche quest'anno, dopo il successo degli scorsi anni, Renault vi invita a Porte Aperte, per presentarvi [illegible] una festosa anteprima [illegible] Gamma Renault '84: 11 modelli in [illegible] versioni.

Sarà anche l'occasione giusta per l'acquisto di una nuova Renault perché, nel corso della manifestazione, potrete richiedere senza impegno la Renault Card, [illegible] speciale carta d'acquisto che vi darà vantaggi veramente esclusivi. Approfittatene! E' valida fino al 31 dicembre.

Visitando le Concessionarie e le Filiali Renault (l'elenco completo è [illegible] GENTE MOTORI e su GENTE) potrete partecipare ad una grande festa che avrà inizio nel pomeriggio di venerdì 7 e si concluderà [illegible] mattina di lunedì 10 ottobre.

Con l'Operazione Chiave potrete vincere 15 Renault 9 TC o 50 televisori a colori e partecipare all'estrazione di oltre 400 specialissime biciclette*.

Con un semplice gioco "Rispondi [illegible] Vinci" potrete ricevere tanti bellissimi premi; mentre i più piccoli potranno partecipare al concorso "Una bicicletta per Natale", con l'estrazione [illegible] oltre [illegible] biciclette.

Troverete anche [illegible] Renault Economy Test ed in più tanti simpatici omaggi.

* Televisori Grundig; biciclette Carnielli.

La [illegible] Card

Una speciale carta d'acquisto che vi darà vantaggi esclusivi [illegible] acquisterete [illegible] Renault entro il 1983:

- Accessori Renault Boutique, da montare sulla vettura acquistata, già compresi nel prezzo di listino, per un valore di L. 300.000 per vetture fino a 1400 cc e [illegible] L. 600.000 per vetture oltre 1400 cc;
- Marchiatura antifurto IDENTICAR gratuita. Un'offerta eccezionale: sull'auto acquistata, sarà applicato gratuitamente il sistema IDENTICAR che mediante la marchiatura del numero di telaio sulle parti più importanti della vettura, garantisce [illegible] [illegible] prevenzione contro [illegible] furto dell'auto. IDENTICAR consente, inoltre, di ottenere speciali vantaggi da numerose compagnie di assicurazione;
- Credito Speciale DIAC sino a 48 mesi e 10% di anticipo (salvo approvazione della Finanziaria).

Chiedetela senza impegno, [illegible] [illegible] [illegible] Porte Aperte.

[illegible] anteprima la Gamma Renault 1984

In occasione di Porte Aperte verrà presentata, in anteprima, la nuova Gamma Renault 1984: 11 modelli in 68 versioni. Un servizio Informazioni Commerciali sarà a vostra disposizione per rispondere a tutte [illegible] domande sulle vetture che più vi interessano.

[illegible] GENTE MOTORI e sul n. [illegible] [illegible] GENTE la chiave per vincere

Su GENTE MOTORI di ottobre e sul n. 40 di GENTE, in edicola questa settimana, troverete un inserto con la chiave (l'inser- [illegible] [illegible] anche su Presa Diretta, il periodico che la Renault invia ai suoi clienti).

Dal pomeriggio di venerdì 7 alla mattina [illegible] lunedì 10, recatevi presso uno degli oltre [illegible] punti Renault partecipanti all'operazione: potrete provare la vostra chiave nel cruscotto di [illegible] Renault 9. Se la vettura si metterà in moto sarà vostra. Altrimenti provate [illegible] stessa chiave nel cruscotto di una Renault 5. Nel [illegible] riusciate a farla partire vincerete un televisore a colori. Ci sono in palio ben 15 Renault 9 TC e 50 televisori a colori e con il tagliando dell'inserto chiave, compilato in ogni sua parte, parteciperete all'estrazione di oltre 400 specialissime biciclette.

Il Renault Economy Test

Avete una Renault del 1978? Prendete un appuntamento per un controllo gratuito dello stato generale del motore della vostra auto. Vi sarà rilasciata una scheda con le indicazioni necessarie per una perfetta messa a punto.

Una bicicletta per Natale

Oltre 800 biciclette in palio con un concorso riservato [illegible] bambini fino a 12 anni (categorie fino a 7 anni e [illegible] 8 a 12 anni). Accompagnate i vostri bambini presso uno dei punti Renault nei giorni di Porte Aperte e richiedete l'apposito foglio da disegno per partecipare al concorso.

Ogni bambino potrà disegnare, [illegible] casa, la Renault che più gli piace [illegible] dovrà riconsegnare il foglio entro il 22 ottobre. Presso ogni Concessionaria verranno estratti due disegni (uno per ogni classe [illegible] età) che saranno premiati con una bicicletta ciascuno. Tutti i disegni pervenuti resteranno esposti dal 3 al 17 dicembre. La premiazione avverrà il 10 dicembre [illegible] per questa occasione ci sarà una grande festa.

L'orario [illegible] Porte Aperte

Venerdì 7: dalle ore 15.00 alle ore 20.00.
Sabato 8 e Domenica 9: dalle ore 9.00 alle ore 13.00, dalle [illegible] 15.00 alle [illegible] 20.00.
Lunedì 10: dalle ore 9.00 alle ore 13.00.
Non mancate, oltre 1000 punti Renault vi aspettano [illegible] Porte Aperte.

GAZZELLA DEI CC SI SCHIANTA CONTRO UN MURO: UN MORTO

L'incidente stamane in strada San Vito 350 - La radiomobile con due militari a bordo stava accorrendo per la segnalazione di un furto - E' sbandata per la velocità, ribaltando più volte - L'autista 21 anni è spirato poco dopo il ricovero alle Molinette

PRATA

carabiniere di 21 anni Albino Prata, è morto questa mattina uscendo di strada con la «Gazzella» del Nucleo radiomobili. Il vicebrigadiere che era al fianco, Pietro De Micco, ha riportato soltanto sospetta frattura ad una caviglia.

Il mortale incidente è avvenuto alle ore 10 circa in strada S. Vito all'altezza del civico 350. La radiomobile con De Prata alla guida e De Micco al suo fianco era recata in collina per normale giro di perlustrazione. In strada degli Alberoni è scattato l'allarme di un'abitazione privata e la centrale operativa ha dirottato sul posto la radiomobile con i due militari che erano nelle vicinanze di strada degli Alberoni.

Poco prima dell'incrocio di strada Valsalice con strada S. Vito la radiomobile è piombata ad altissima velocità in una una lunga sbandata, lo stridore delle gomme che mordevano l'asfalto, poi lo schianto violentissimo contro il muretto di sostegno di terrapieno accanto al cancello di ingresso del numero civico 350.

La vettura i due carabinieri a bordo è rimbalzata nel lato opposto strada ribaltandosi e fermandosi qualche decina metri più in basso, sempre sul nastro di asfalto.

L'urto è stato fortissimo e l'Alfetta è andata letteralmente in pezzi, completamente sventrata tutta fiancata del lato di guida che aveva urtato contro muretto. Dopo il primo allarme, sul posto sono accorse numerose radiomobili, militari motociclisti e la squadra infortunistica per i rilievi di rito.

I due militari — respirava debolmente — stati trasportati pronto Molinette dove l'autista è spirato subito dopo il ricovero. De dovrebbe essersela cavata con la frattura ad una caviglia ed un taglio profondo setto . De Micco era nato a Teano, dove ha ancora i genitori. A Torino non aveva parenti.

LA GAZZELLA DEI CC CONTRO QUESTO ALBERO SI E' SCHIANTATA LA RADIOMOBILE

Festosa sagra per re porcino

Com'è ormai tradizione, Giaveno corona la stagione del suo prodotto principe, il «porcinus boletus», dedicandogli una festosa sagra, a partire da domenica. Quasi a testimoniare la particolare abbondanza del raccolto quest'anno (non eccezionale ma, assicurano i «bolaiur» più esperti, al sopra della media per quantità e qualità), il dell'autunno giavenese '83 è più fitto del solito.

C'è il folclore, con la sfilata domenica pomeriggio delle maschere tradizionali del paese (la «Bela Bergera», impersonata dalla graziosa ventenne Antonella Grossi, «Lou Bergé», al secolo Franco Tortasso, 27 anni, laureando in giurisprudenza) l'esibizione delle bande musicali locali — Comunale di Giaveno, Val Sangone e Leone XIII — e delle immancabili majorettes, con in più uno spettacolo folk «importato», precisamente dalla Val Lanzo.

C'è festa popolare, la distribuzione in piazza Molines di porcini impanati risotto con funghi: si prevede, in base alle esperienze passate, che i quasi diecimila che invaderanno Giaveno nell'occasione consumeranno circa duecento chili di porcini, accompagnati un fiume di vi- Sarà sufficiente la raccolta di quest'ultimo scorcio di stagione?

«Basterà, basterà — assicurano ottimisti i due organizzatori più attivi, Giovanni Mellano, vicepresidente della Pro Loco, il presidente della Comunità montana Val San- Giovanni Oliva —. Non solo funghi se ne trovano tanti, in posti per fortuna sconosciuti ai troppi fungaioli improvvisati, ma siamo stati previdenti ne abbiamo messi da parte centocinquanta chili».

E c'è anche la parte didattica, la mostra, aperta da sabato sera villa «La Favorita», di tutte le specie di funghi presenti in Val Sangone (oltre 250), dalle più prelibate, pregiate (e costose) più velenose e micidiali. I micologi Giancarlo e Nicola Vinassa Enza Cavallero illustreranno diapositive qualità e rischi delle specie più note, accennando anche ai danni provocati dall'inesperienza o dalla maleducadi chi funghi» proprio non dovrebbe andare mai.

L'autunno giavenese sarà completato da iniziative «ecologiche», per lo meno stimolanti al rispetto all'amore per natura. alle sempre a Villa Favorita, verrà raccontata, anche attraverso immagini, la cavalcata da Ventimiglia a Venezia lungo l'arco alpino di Alpitrek '83 («I cavalieri del cielo»)

PROFUMI Servetti E Baruffa DI ATKINSONS
sono lieti di comunicare
i nominativi dei vincitori del concorso

VINCI
LA TUA BICICLETTA BANUFFA

MAURA MASERA - Via Isonzo, 89 - TO
ANTONELLA GIULIO Via Gorizia, 44 - TO
ENTI UZZI Via Togliatti, 19 - TO
ROSANNA URSANO Via XXV Aprile, 19 San Mauro (TO)
LINO RAV Cso Corsica, 136 - TO
TERESA PALAZZOLO - Piazza Chesa, 5 - Cerro Tanaro (AT)

Lit. 3.469.000 - IVA 38% MAI COSI CONVENIENTE.
L'irresistibile Home Computer TI-99/4A.
OFFERTA SPECIALE:
Espansione a 48 K byte con FLOPPY DISK
a L. 1.350.000
TEXAS INSTRUMENTS
In vendita da:
MISTER ELECTRONICS
Via Barbaroux, - TORINO

PORCELLANE CRISTALLERIE
LISTE SPOSI
Guglielmetti
TORINO - CORSO RE UMBERTO

ENTE PRIVATO
RICERCA
Stabile in blocco
in Torino o cintura
Inviare offerte a
PUBLIKOMPASS - 10100 TORINO

PROFESSIONISTA
RICERCA
con urgenza alloggio libero in zona centro.
Inviare offerte
Publikompass 76
10100 Torino.

PER CHI VUOLE FATTI SLOGANS
per acquisti, vendite, frazionamenti, consulenze
ALESSIO
15 bis
Tel. (ric. autom.)

Un'alternativa appassionante per il tempo libero
SCUOLA DI BRIDGE
Al Bridge Club Torino, via S. Maria 1, corsi pomeridiani serali per principianti perfezionamento. Inizio l'11 ottobre. Per informazioni telefonare al 534.109 (ore 16-19).

C. VADOR
GIULIO CESARE, 39/bis
piano - Scala sinistra
telefono (011) 859.449 - ore 9-13
- VIA BUNIVA, 77
Per appuntamenti
telefonare ore 14-19
telefono (0121)
Mercoledì 9-19 9-13
Esperta cartomante, veggente, chiromante, psicologa grafologa risolve ogni problema d'amore, salute, affari
esi assicurato e massima serietà

CACCIOTTO
LEGNAMI
cembro-svedese
a prezzi
Fraz. Mezzi 83
Tel.

DI BERNARDO
una importante con cinquant'anni di esperienza
IL EXTRA DI
SENZA MOLLE I SMONTABILE LAVABILE
è provato gratuitamente Medico dell'Istituto a:
TORINO Via S. Quintino Tel.
Tutti i giorni sabato compreso Orario: dalle 9 alle 12 dalle 14 alle 18
AOSTA Martedì 11 ottobre dalle ore 9 alle Albergo Roma Via Torino 7
per la contenzione di qualsiasi
ERNIA
A.R. DI BERNARDO-SEDE CENTRALE-MILANO-P.LE LORETO 7
Reg. n. 1113 - Aut. n. 5761 catalogo n. 38 spedisce gratis

COSMO
GRANDI ATLANTI DE AGOSTINI

Tutte le più moderne ed aggiornate conoscenze geografiche e cartografiche, in una splendida opera, degna della tradizione dell'Istituto Geografico De Agostini: sei grandi Atlanti tematici, in grande formato, illustrano e spiegano l'UNIVERSO, la TERRA, gli OCEANI, gli ANIMALI, l'UOMO, le RISORSE. Questo panorama approfondito in tutti i campi della geografia è completato dal grande Atlante Geografico, capolavoro dei cartografi dell'Istituto Geografico De Agostini. Infine, i fascicoli di COSMO contengono le riproduzioni delle tavole dedicate all'Italia nell'«Atlas Novus», raro e prezioso atlante olandese del 1600.

- **ATLANTE DELL'UNIVERSO**
- **ATLANTE DELLA TERRA**
- **ATLANTE DEGLI OCEANI**
- **ATLANTE DEGLI ANIMALI**
- **ATLANTE DELL'UOMO**
- **ATLANTE DELLE RISORSE**
- **ATLANTE GEOGRAFICO**
- **ATLAS NOVUS ITALIA**

100 fascicoli settimanali, 8 volumi, 1760 pagine complessive.

A sole 2800 lire, il primo fascicolo con 64 pagine in grande formato.

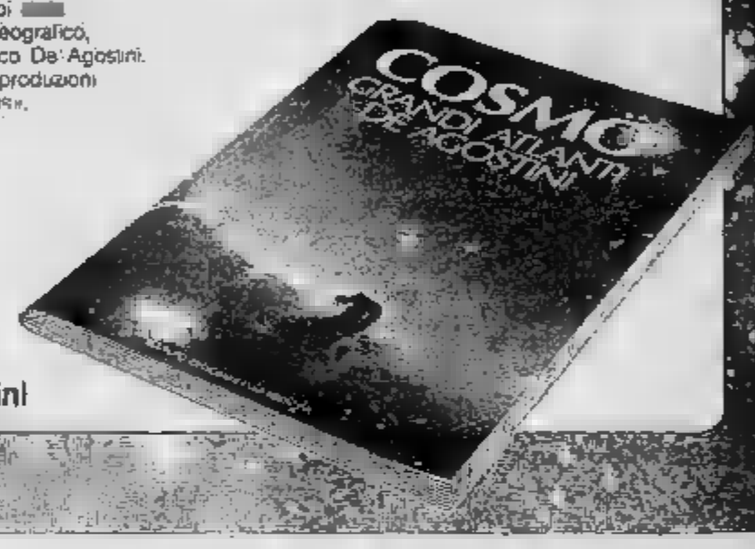

Istituto Geografico De Agostini

ECONOMICI

La tariffa è di L. 2400 la riga [illegible] e operai/impiegati L. 1250, [illegible] L. [illegible] dirigenti L. 1950, [illegible] 9 e 11 (domande) L. 1250. Avvisi urgenti data [illegible] o cerchietto: il doppio. [illegible] urgenti: data fissa e urgentissimi il triplo.

ANNUNCI [illegible] VIA FILO [illegible] economici [illegible] Stampa e Stampa Sera [illegible] essere ordinati a mezzo telefono al seguente numero **650.2165** (3 linee ricerca automatica). Il relativo [illegible] dovrà essere effettuato [illegible] Filiale dell'Istituto Bancario [illegible] Paolo [illegible] Torino [illegible] della Cassa di Risparmio di Torino secondo le modalità che verranno fornite.

In tema di [illegible] di impiego o lavoro, l'editore [illegible] legge [illegible] n° [illegible] disposizioni [illegible] [illegible] e l'inserzionista è impegnato a rispettare tale legge.

2 Affari e capitali

A.A.A.A. [illegible] prestiti personali e mutui ipotecari rimborsabili da 12-84 mesi. Tassi promozionali, serietà, riservatezza assoluta. Corso Francia 15, tel. [illegible].6203 - 779.826 - 06 474.4046.

FAIT [illegible] automezzi o immobili. Celerità, riservatezza, tassi modici. Torino, via Avogadro 19, [illegible] 510.196 - 530.297.

3 Aziende, negozi

ALBERGO [illegible] camera centrale [illegible] bar ristorante bene [illegible] ciclo familiare. Pistone tel. [illegible].

[illegible] provincia bar [illegible] pizzeria con alloggio [illegible] d'affari vendo Azienda Market 650.2175.

[illegible] bar [illegible] centralissima [illegible] lavoro arredo nuovo vendesi ditta [illegible]. Tel. 779.481.

BAR super [illegible] cibi [illegible] nuovo [illegible] tratto affitto [illegible] L. 300 mila al giorno. Tel. 506.385.

BAR [illegible] Porta Nuova forte passaggio [illegible] L. [illegible] milioni [illegible] e dilazioni. Tel. 779.481.

[illegible] 505.164 cede articoli regalo preziosi Madonna Campagna attività 12ennale trasferimento Liguria L. 36 milioni.

[illegible] 505.164 [illegible] panetteria zona piazza Bengasi adatta a [illegible] con reale cucina [illegible] L. 26 milioni.

BOMA 505.164 cede merceria intimo Borgata Pareta punto commerciale piccola [illegible] conduzione ritiro L. 25 milioni.

[illegible] 505.164 [illegible] elettrodomestici con laboratorio in via Chiesa Salute attività 40ennale per ritiro L. 36 milioni.

BOMA 505.164 cede self [illegible] drogheria in S. Rita mq. 80 angolare 5 vetrine tabelle I-XII-XIV L. 55 milioni.

BOMA 505.164 cede acconciature signore ultici Fiat corso [illegible] ottima clientela L. 18 milioni.

BOMA 505.164 cede latteria in via O. Vigliani angolare 4 vetrine attrezzata tabella 1 bis alto [illegible] L. 35 milioni.

BOMA 505.164 [illegible] cartolibreria giochi giocattoli [illegible] Traiano su [illegible] fronte mercato alto utile L. 42 milioni.

BOMA [illegible] ricambi accessori auto Crocetta [illegible] corso punto commerciale per 2 persone alto giro L. 35 milioni.

CEDESI [illegible] intermediari [illegible] angolare super alcolico ottima zona fronte scuola. Per informazioni tel. 790.690.

CENTRALISSIMA pensione 2ª categoria tutte camere [illegible] bene a [illegible] ottimo giro affari. Tel. 500.012.

4 Terreni

INTERESSANTISSIMO terreno strada del Portone mq 18.000 divisibile in 8 lotti da L. 10 mila al [illegible]. Fiduciaria [illegible] 557.69.56.

5 Locali e negozi

[illegible]

[illegible] auto in Cascine Vica presso corso Francia libera recente spazioso L. 14 milioni 500 mila [illegible] 473.0387.

[illegible] e magazzini centrali adiacenti Porta Nuova [illegible] occasione disponibili [illegible] e occupati adatti [illegible] immobiliare 557.69.56.

BOX svendesi zona [illegible] Stampalia via Stradella a L. 18 milioni [illegible] mila eventuali. Tel. 747.803.

[illegible] Francia in posizione commerciale [illegible] negozio prezzo [illegible]. Barbatano 741.3051.

FISPAO - Fiduciaria S. Paolo S.p.A. affitta adiacenze corso Unione Sovietica (zona Fiat Mirafiori). Locali su 3 piani ad uso: magazzino-deposito, negozio e uffici; per complessivi mq 742, anche frazionabili. Tel. 512.222 - 515.561 interno 25.

FISPAO - Fiduciaria S. Paolo S.p.A. affitta in blocco e separatamente locali su 4 piani in corso Svizzera ad uso ufficio e/o studio. Complessivi mq 1200 circa. Tel. 512.222 - 515.561 interno 25.

LOCALE libero [illegible] negozio zona corso [illegible] più 12 mq cantina. Prezzo veramente [illegible]. Vendesi. Telefonare 011 650.3980.

LOCALI via Bardonecchia mq 240 [illegible] piano [illegible] adatti qualsiasi uso [illegible] vuoti L. 110 milioni. Austa 596.607 - 597.774.

7 Offerte lavoro e impiego

impiegati

[illegible] Arredamenti assume venditore capace preferibilmente architetto [illegible] provata [illegible] minima triennale trattativa pubblico e progettazione [illegible] designer qualificato retribuzione adeguata inviare curriculum a Selcom Camsa casella postale 536 Torino. Tel. dalle 10 alle 12 e dalle 15 [illegible] 17 al 216.3480.

DA [illegible] cerca acquisitori/acquisitrici [illegible] esperienza [illegible]. Si garantisce trattamento economico di sicuro [illegible]. Tel. 779.012.

8 Rappresentanti

VENDITORE [illegible] 1ª [illegible] per filiale [illegible] Piemonte, [illegible] rimborso spese e minimo garantito iniziale. Guadagno provvigionale sin dai primi [illegible] 1 milione 200 mila mensili. Per appuntamento [illegible] allo 011 309.0349.

15 Autovetture

A.A.A. [illegible] Concessionaria Lancia Autobianchi [illegible] la gamma modelli 1983, [illegible] d'occasione Fiat Lancia, Alfa Romeo, Renault, Volkswagen. Consegna [illegible] ore. Lincarauto, corso Principe Oddone 68, [illegible]nd 472.047 (aperto anche il [illegible] tutto il giorno).

ACQUISTA [illegible] piccole e [illegible] cilindrata e semestrali pagamento contanti. Corso Umbria 35 tel. 481.674.

ACQUISTA vetture pagando [illegible] contanti anche semestrali tel. 739.2384, piazza Mainno [illegible] ang. corso Grosseto.

[illegible] coupé 1.6 amaranto 75 vende concessionario Volkswagen [illegible] Turati 53, tel. 505.106.

GOLF [illegible] [illegible] doppi [illegible] unipropietario pochi km [illegible] occasione. Scofit tel. 599.878 - 504.339.

IMPORTANTE [illegible]
A 112 da noi costano di [illegible] condizioni irripetibili per ottobre senza anticipo valutiamo [illegible] la vostra auto. Lincaraulo corso P. Oddone [illegible] a Lincaraulo [illegible] Orbassano 72 (anche sabato).

PIAZZA VITTORIO QUANDO VUOI
Appuntamento a [illegible] lino al 2 ottobre in [illegible] Vittorio angolo via Po per la presentazione in anteprima assoluta delle ultime novità Ford
ORION
NUOVA FIESTA 84
sabato e domenica prova su strada. Autosalone, corso Agnelli 22 - Via Nizza 59 - Euromotor, corso Principe Eugenio 11, corso Grosseto 316.

RITMO 105 TC nero 1981 unipropietario in [illegible] pochi km dilazioni permute. Scofit tel. 504.339 - 599.878.

[illegible] cambiali vendiamo 128, Panda, 112, Ritmo, 131, Alfa Romeo, Delta, Bmw, corso Raffaello 3, tel. [illegible].

TOYOTA, Prisma 1.6 nuove pronta consegna permute [illegible]. 231.828.

350 SE Mercedes grigio metallizzato 1977 perfetta vendesi anche permutando Scofit tel. 504.339 - 599.878.

F furgone usato da immatricolare grigio [illegible] km vendesi dilazioni permute. Scofit tel. [illegible].339 - 599.878.

18 Acquisto alloggi

[illegible]

per como [illegible] appartamenti liberi [illegible] mq. in Torino. Pagamento immediato in contanti. Grimaldi corso Einaudi 9 tel. 586.464.

ACQUISTIAMO
in Torino collina e cintura case ville rustici [illegible] anche da ristrutturare. Immobiliare Terren-Case 641.838.

ALLOGGETTO 2 camere servizi acquisto libero possibilmente in [illegible] Paolo [illegible] per contanti. Tel. 481.114.

[illegible] per contanti 2 camere [illegible] possibilmente Santa Rita e San Paolo in [illegible] decente. Tel. 481.114.

[illegible] acquista [illegible] urgenza alloggio signorile 120-150 [illegible] Crocetta S. Rita o [illegible]. Tel. ufficio 547.244.

[illegible] [illegible] mansardata zona centrale a [illegible] disponibili L. 8 [illegible]. Tel. 473.0118.

SOFFITTA vicinanze [illegible] studente acquista per contanti. Possibilmente con servizio. Tel. 473.0118.

SPOSI acquistano libero presto in [illegible] decorosa [illegible] tinello [illegible] massimo L. 40 milioni. Tel. 481.114.

SPOSI comprano contanti solo [illegible] privato alloggio libero subito e libero [illegible] 9 mesi. Tel. 700.089.

VILLA mono e bifamigliare comoda a Torino acquisto contanti e permuto [illegible] palazzetto signorile 18 [illegible] piazzetta. Tel. 747.803.

19 Vendita alloggi

[illegible] corso Raffaello libero 2 camere [illegible] bagno ristrutturato vero affare L. 38 milioni. Sufficienti L. 18 milioni Selim. Tel. [illegible].

ADIACENTE [illegible] Statuto (via Carena) libero [illegible] cucina servizio L. 15 milioni [illegible] mila [illegible] Selim 487.741.

ADIACENTE via P. D'Acaja libero subito 4 camere cucinotta servizi vendo Selim L. [illegible] milioni dilazionabili 487.741.

[illegible] corso Regio Parco libero [illegible] cucina servizi sufficienti L. [illegible] milioni [illegible] mutuo Selim. Tel. 487.741.

ALLOGGIO libero (via Forlì) recente soggiorno 2 camere cucina servizi [illegible] 110 piano alto mutuo. [illegible]. 641.838.

[illegible] lussuoso [illegible] (zona Cinecittà) salone 2 camere [illegible] pranzo 2 servizi 2 ingressi rifiniture di pregio. Trattare studio Benelli 548.918.

[illegible] Milano Lungo [illegible] Napoli [illegible] in stabile d'epoca alloggi liberi e occupati prezzi da L. 12 milioni personale in loco. Vendo Affaire 516.686.

[illegible] Milano via Mercadante [illegible] libero [illegible] 2 [illegible] cucina servizi L. 60 milioni. Tel. 513.916.

BARRIERA [illegible] libero piano alto [illegible] mare cucinotta [illegible] cantina L. 77 milioni. Grimaldi. Tel. 596.464.

[illegible] Belnasco vendo casetta rustica 4 vani tettoia cortile L. [illegible] milioni. Tel. [illegible] ore ufficio.

(continua)

RENAULT - OFFICINA AUTORIZZATA
Salone esposizione e Vendita
F.lli LUPIA snc
ASSISTENZA e VENDITA - VIA [illegible] 13 - TO - Tel. 540.737

Istituto maria vittoria
[illegible]
PROGRAMMATORI SU CALCOLATORI ELETTRONICI IBM
OPERATORI PROGRAMMATORI SU CALCOLATORI ELETTRONICI
OPERATRICI SU MACCHINE PERFORATRICI IBM A SCHEDE E REGISTRATRICI A DISCO E NASTRO MAGNETICO
(CORSI DIURNI-PRESERALI-SERALI)
INIZIO CORSI IMMEDIATO

«CASA DEL [illegible] E DEL SALOTTO»
[illegible]
F.lli BERGALLO
UNICA [illegible]
Corso Giulio [illegible] 179
Tel. 202.252-3 - Torino
DIVANO A LETTO GIREVOLE
«SEMPRE PRONTO A TUTTA SCOMPARSA»

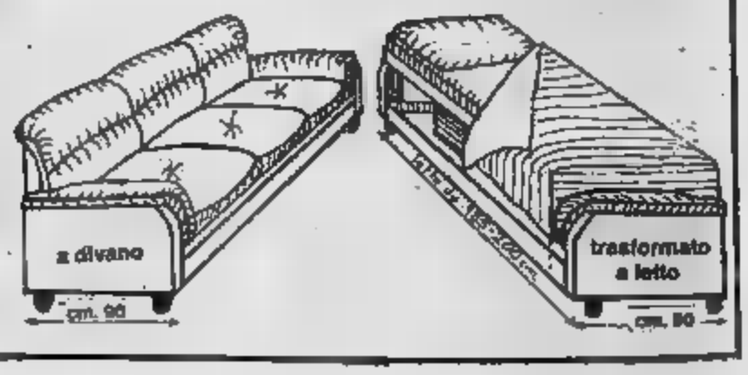

Cuneo cerca all'estero turisti per l'inverno

L'industria della neve nel Cuneese ha un giro d'affari di 100 miliardi l'anno - Prevista una maggior affluenza di sciatori

CUNEO — Dopo aver partecipato al Salone della ta di Torino, l'industria della cuneese vola in Inghilterra presentare le offerte e i vantaggi di una bianca nella Granda ai visitatori del «Word shop» Londra, rassegna delle località sciistiche internazionali.

Si presenta un biglietto visita di tutto rispetto: 24 stazioni invernali, 450 chilometri piste, 146 impianti risalita in grado trasportare mila persone l'ora.

L'accessibilità facile, nonostante la precaria situazione rete viaria del Cuneese: tre aeroporti (Caselle, Genova, Nizza Marittima) no di due ore di viaggio, la possibilità di collegamenti pidi alla rete autostradale quindi ai maggiori centri della Pianura Padana e della viera Ligure.

tutto oro ciò che luccica anche l'industria della si trova dover far fronte a vari problemi, primo fra tutti la ricettività alberghiera della provincia. «*Il numero di posti-letto disponibili in rapporto a quelli delle seconde sono nettamente inferiori* — dicono all'Unione industriale — *e c'è inoltre problema sfruttamento degli impianti almeno al 50 per cento per tutta la settimana; non basta infatti il pienone nei week-end per salvare una stagione*».

Alcune cifre: Monregalese dispone in alberghi di 3684 posti-letto, il Cuneese di e il Saluzzese di appena

Gli operatori turistici, munque, guardano stagione ormai imminente con cauto ottimismo: presenze, in costante aumento negli ultimi tre anni (si passati 142 mila dell'80-81 ai 152 mila della scorsa annata) dovrebbero registrare un nuovo incremento, soprattutto per quanto riguarda i turisti italiani.

stranieri dovrebbero aumentare rispetto lo (38 mila presenze, nove in dell'anno prima): a colmare il prevedibile francesi e svedesi ci saranno gli spagnoli con cui molte stazioni della Granda hanno stipulato convenzioni.

I prezzi: «*Le tariffe ritoccate di un dieci cento* — dice Aldo Lombardi, presidente dell'Unione Industriale di Cuneo — *restano molto competitive nei confronti delle altre stazioni. giornaliero varia tra le mila lire Monregalese e le 20 mila della "Riserva bianca" Limone; lo stagionale base stato fissato in 300 mila lire*».

promozionale la Granda ospiterà il gennaio la prova femminile di Coppa sulle nevi Limone Piemonte a metà marzo, Artesina, nel Monregalese, più importante manifestazione giovanile dopo i campio-

Pier Paolo Luciano

Costerà oltre 18 miliardi migliorare la ferrovia Torino-Casale-Valenza

La linea sarà raddoppiata - Lavori imponenti fra cui 31 cavalcavia

MONFERRATO — Gli interventi per migliora- la linea ferroviaria Torino--Casale-Valenza e il piano na- integrativo delle Ferrovie saranno in una riunione che si svolgerà Casale fine novembre. Inter- il senatore comunista Lucio Libertini, relatore del piano al Parlamento nel responsabile del settore trasporti del pci — che pro- l'iniziativa —, direttgenerale delle Ferrovie ed dirigenti delle

Sugli interventi previsti per Torino - Casale - Valenza il senatore Libertini ha già fornito qualche anticipazione durante una conferenza stampa. tutto, la linea sarà elettrificata con spesa di quattordici miliardi di lire; poi si completerà la triplicazione del binario da Tori- Chivasso realizzato comando centralizzato del traffico.

«Un moderno impianto apparato elettrico centrale controllo verrà anche realizzato Casale» ha anticipato Libertini, costo di circa quattro miliardi. L'opera in fase di realizzazione 650 milioni di lire per completarla.

L'intera linea sarà poi ristrutturata con la soppressione di 35 passaggi livello nel Chivasso - - Valenza e la costruzione 31 cavalcavia, sottopassaggi e nuovi tronchi stradali. Lo scopo quello di ridurre i tempi di percorrenza attuali due scarse meno un'ora.

I lavori miglioramento della già stati dati in concessione alla Italimpresit, del Iri.

piano poliennale delle Ferrovie prevede poi il raddoppio del tratto Casale - Casale Popolo e, fase successiva, dell'intera linea Chivasso - Valenza.

Mario Facciolo

Prendevano un caffè dopo la rapina Condannati a Voghera cinque giovani

Per riprendersi dalla movimentata fuga dopo un tentato assalto ad gioielleria cittadina i pregiudicati piemontesi si erano fermati ad un autogrill dell'autostrada Torino-Piacenza

VOGHERA — Hanno confessato cinque pregiudicati piemontesi, arrestati il 22 settembre sull'auostrada Torino-Piacenza dopo aver tentato di assaltare una gioielleria pieno centro Voghera. Fuggiti su una Bmw, rubata una settimana prima Torino, inseguiti carabinieri, per evitare la cattura, avevano cercato travolgere uno dei militari.

Rintracciati agenti della polizia stradale di Ales- un autogrill della Torino-Piacenza, dove si fermati a bere un caffè per riprendersi dalla movimentata fuga.

Si tratta di Maurizio Bey, 24 anni, di Moncalieri, Gerardo Carrubo, 35 anni, pure di Moncalieri, i fratelli France- Filippo Marca, di 21 e anni, Orbassano, e Vincenzo Alaimo, anni, Torino. In primo momento i cinque negavano ogni addebito rinviati a giudizio per di- ieri al processo in tribunale hanno loro responsabilità, limitatamente al fallito assalto all'oreficeria di Remo Facchini.

L'autovettura prelevata nel capoluogo piemontese a Gianfranco Gualandi, della società Finservice, del si Francesco La Marca.

Prima del i cinque imputati hanno risarcito all'orefice vogherese i danni (1 milione di lire) arrecati serranda del suo negozio. Ai giudici dovevano rispondere rapina e danneggiamento: Francesco La Marca furto della vettura. Que- stato condannato a 2 anni e mesi di reclusio- 1 milione di multa; gli altri a anni e 9 mesi reclusione e 900 mila lire di multa.

Gazzaniga

Muore in Vespa

— (e. g.) Un operaio morto ieri pomeriggio in un avvenuto sulla provinciale Corana-Silvano. La vittima Vincenzo 51 anCorana, Torino 7. L'uomo occupato fornace di Silva- e al momento disgrazia stava re- lavoro a bordo della Vespa 200.

Giunto periferia di è caduto sul- battendo violentemente il capo: ha riportato la della base cranica ed è dece-

7-8-9 OTTOBRE NELLE SUCCURSALI E CONCESSIONARIE FIAT.

CHI SI FERMA AL VERDE RIPARTE IN REGATA.

Compra , 41 vai nelle Concessionarie Succursali Fiat. Lì c'è un semaforo. Se si accende la luce verde hai vinto una delle 20 Regata in palio. Altrimenti ci sono 100 ciclomotori "SI" Piaggio e 1.000 radiosveglie Sony. un divertente omaggio per tutti. Noi ti aspettiamo, tu cosa aspetti? Se partecipi tu, fai partecipare un tuo amico. Compra "Oggi" n. 41 corri dal Concessionario più vicino. Parteciperai al potrai ammirare anche la gamma Fiat completamente rinnovata: Panda, Uno, Ritmo, Nuova Argenta la nuovissima Regata.

FIAT

*Vedi regolamento.

VINCI 20 REGATA E CENTINAIA DI FANTASTICI PREMI.

Nuovo stile. La nuova Fiesta '84 ha una nuova linea più aerodinamica: cofano spiovente, spoiler anteriore, parafanghi di nuovo disegno, fasce laterali antiurto. E ha un nuovo interno ancora più confortevole e raffinato, con una nuova strumentazione completa ■ un pratico sedile posteriore a ribaltamento frazionato.

Nuovo equipaggiamento. Tutte le versioni della nuova Fiesta hanno ■ nuovo equipaggiamento di serie completo che, già ad iniziare dalla Fiesta Super, comprende fra l'altro: lavatergilunotto, lunotto termico, sedili anteriori reclinabili con poggiatesta, cinture ■ sicurezza autoavvolgenti, moquette, sistema di climatizzazione a "temperatura stratificata".

Nuova economia. Il miglior CX, le nuove tecnologie, la 5ª marcia (opzionale su 900 cc – di serie su 1100 cc), consentono un notevole risparmio di carburante, che nel traffico urbano arriva al 30%.

Prestazioni e consumi	957 cc	1117 cc
Velocità massima	*138 km/h*	*143 km/h*
Acceleraz. da 0 a ■ km/h	*19,5 ■*	*16,5 sec.*
Consumo ■ 90 km/h	*■ km/lt*	*20,8 km/lt*

Tutte le nuove Fiesta hanno 6 anni di garanzia antiruggine.
Versioni: Casual-Super-L-S-Ghia.
Prezzi da L. **5.461.000** *IVA esclusa*
L. **7.040.000** *chiavi in mano.*
Confrontate!

Ford

Tutti pronti per il sedici ottobre al «giro» organizzato da Stampa Sera

Sarà festa per la collina fra i colori della natura

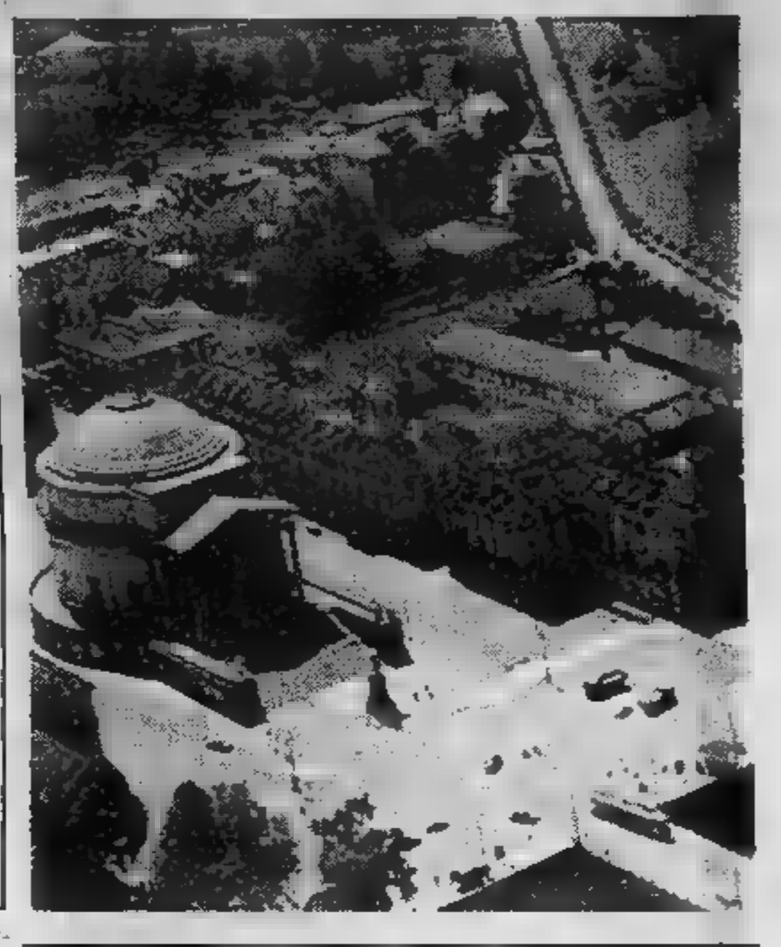

Bravi. Vi state allenando e si [illegible] po' ovunque, per le [illegible] cittadine: specie, intorno [illegible] Valentino; o ad [illegible] '61, o, ancora, al parco Ruffini. Qualcuno di voi anticipa [illegible] i tempi e già s'inerpica per [illegible] collina, guadagnando, giorno [illegible] giorno, l'intero percorso [illegible] «giro» promosso da «Stampa Sera».

Intanto, [illegible] via [illegible] (al [illegible] dell'Editrice La Stampa) e nei negozi Pool di Torino, affluiscono le [illegible] iscrizioni. La nona edizione del «Giro della collina», fissata quest'anno per il mattino di domenica 16 ottobre, si sta avvicinando e grandi e piccini, giovani, [illegible] o «vecchi» [illegible] vogliono mancare al tradizionale appuntamento.

Quest'anno — lo ripetiamo ancora una volta — vi abbiamo già fatto un regalo in anticipo. Fissando il «giro» in questo mese, vi offriamo la possibilità di rimirare tutti assieme [illegible] nostra collina in una delle sue stagioni migliori. L'autunno, quando le foglie non sono ancora tutte cadute e riempiono giardini [illegible] boschi di un immenso gioco di colori. Abbiamo [illegible] [illegible] nuovo slogan: «Scopria[illegible] i colori della natura». Un invito «ecologico» [illegible] quale, sappiamo, risponderete in molti.

16 ottobre. Ancora una volta, grazie a voi, amici di «Stampa Sera», riusciremo a fare festa alla [illegible]. Questo prezioso «terrazzo» verso le Alpi, che offre ai suoi ospiti, ai suoi visitatori, in un colossale «cinemascope» tutta la [illegible] della cerchia alpina.

E, ad aiutarci a farle festa, anche quest'anno si stanno mettendo in tanti. [illegible] Ferrochina Bisleri, che offre bottiglie del suo vecchio, prezioso ed aromatico liquore; all'Istituto bancario San Paolo di [illegible] (medaglie ed adesivi); alla Centrale del latte che — come gli altri anni — distribuirà latte a tutti, sia al Colle della Maddalena che all'arrivo; al Rendez-vous, il celebre locale del Colle della Maddalena che ha promesso tè caldo.

Ci vedremo, dunque, [illegible] in piazza Zara, [illegible] 16? Un solo augurio: [illegible] sia una bella giornata, in modo da non perdere quella immensa carta geografica che si stende sotto i [illegible] piedi, quando un passo dopo [illegible] [illegible] [illegible] [illegible] in [illegible] [illegible] collina. Ma, [illegible] c'è [illegible] o qualche goccia, non ci lasceremo [illegible] spaventare. Vero?

Alla scoperta di «tesori sconosciuti»

- [illegible] «Giro della collina» potrà anche essere l'occasione di conoscere nuovi posti che potranno diventare mete [illegible] gite domenicali
- Fra le ville di Santa Margherita dove [illegible] trova una cappella del 1586
- L'Eremo dei camaldolesi voluto da Carlo Emanuele I

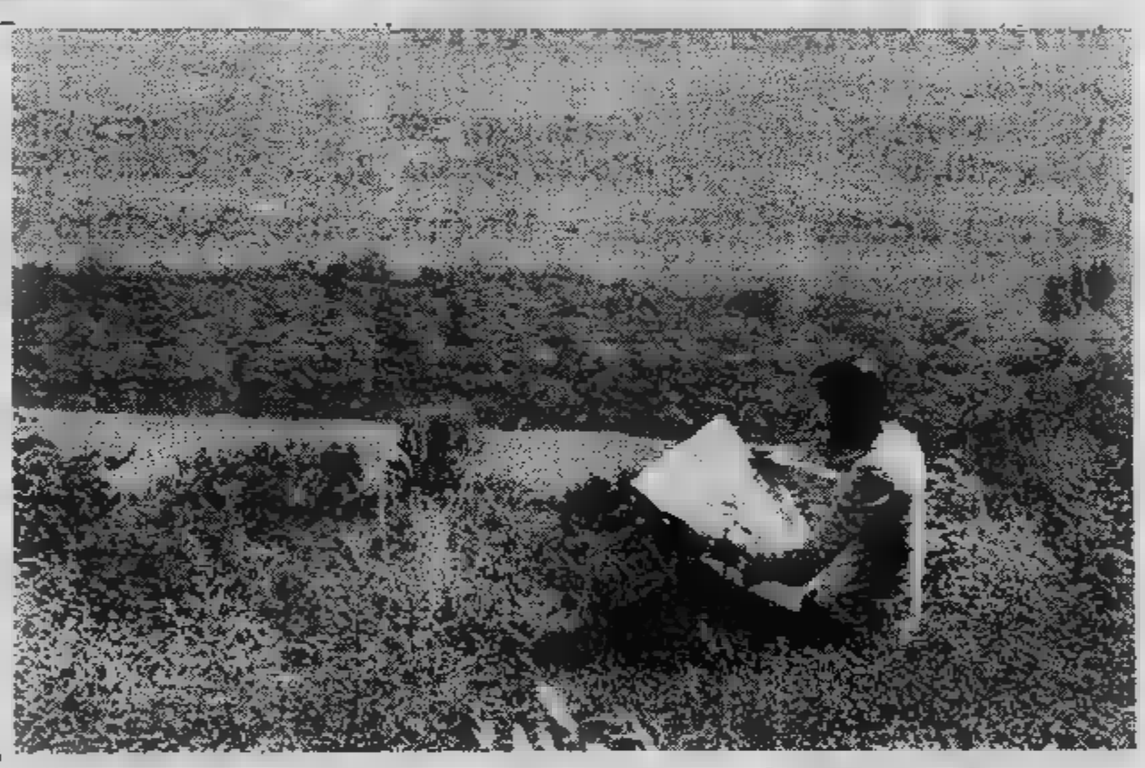

E se dal percorso [illegible] «giro della collina», nona edizione, saltasse fuori qualche idea per una bella passeggiata domenicale con la ragazza [illegible] con i figli? Sono itinerari che gli appassionati conoscono bene [illegible] che tanti illustri autori hanno più volte descritto nei loro volumi. Per tutti, basti ricordare Marziano Bernardi [illegible] sua «Torino storia e arte. Guida al[illegible] città e dintorni» curato dalla Edizioni d'Arte Fratelli Pozzo.

Che dire ad esempio di *Santa Margherita*? Una borgatella a tre chilometri dalla città, composta in gran parte da ville. C'è persino una piccola chiesa, per le pratiche [illegible] devozione dei fedeli che abitano la zona. E, sulla porta di una cappella privata, una epigrafe che ricorda la data [illegible] costruzione, per volontà [illegible] Carlo Emanuele I e di Caterina d'Au[illegible] nel lontano 1586.

Poi, proseguendo verso l'Eremo, l'occhio [illegible] su panorami sempre più ampi. L'Eremo [illegible] a 621 metri sul livello del mare, ed è dominato dal Bric della Croce, alto quasi come la Maddalena.

Nel 1599, una terribile pestilenza devastò Torino. Carlo Emanuele I fece un voto. A pericolo scampato creò l'«Eremo dei Camaldolesi», che venne solennemente consacrato il 28 ottobre 1606. Ventun celle per gli eremiti, una cospicua biblioteca, [illegible] orticello. Durante [illegible] dominazione francese, [illegible] convento cessò [illegible] esistere. Venne venduto all'asta [illegible] 1809, nel 1874 lo acquistò la curia di Torino, per farne un seminario.

[illegible] si discende, contornando [illegible] Bric di San Vito attraverso pascoli, vigneti boschetti, verso *Pecetto*. Di interesse, una piccola [illegible] medioevale e la chiesa parrocchiale di Santa Maria della Ne[illegible] Degna [illegible] nota, anche, la chiesa lombardesca appena fuori dal paese; è dedicata [illegible] San Sebastiano, rivestita [illegible] affreschi del quattro-cinquecen[illegible] e affianca il locale cimitero.

[illegible] *Colle della* [illegible] [illegible] gigantesca statua della Vittoria, [illegible] cui fiammella ogni notte [illegible] vista da molte parti [illegible] Piemonte, abbiamo già parlato in altre [illegible]. Basti solo ricordare che quest'anno, [illegible] Vittoria alata ha compiuto i suoi 55 anni.

Cavoretto. Lo si può raggiungere da diverse parti. E' un borgo fitto di ville, frequentatissimo dalla primavera all'autunno, meta [illegible] gite domenicali [illegible] torinesi. Scriveva Davide Bertolotti nel 1840: «Tutto pieno di fabbriche di piacere...». Oggi, si notano i ruderi di un castello. Nello [illegible] luogo, [illegible] [illegible] creato [illegible] Parco Europa dal quale si può godere [illegible] spettacolo veramente stupendo. Prima di Cavoretto, comunque, abbiamo incontrato la strada della *Val Pattonera*. Una via fresca [illegible] ombrosa, anch'essa costellata di belle ville.

Ogni angolo della nostra collina, tuttavia, merita di essere visto, conosciuto [illegible] ammirato. Certo, c'è il Colle della Maddalena [illegible] Superga, ma ci sono tanti, tanti altri «tesori» che [illegible] natura e l'uomo hanno seminato sul colle di Torino. Sta [illegible] [illegible] scoprirli o riscoprirli.

- Torna la ormai tradizionale marcia podistica non competitiva che ogni [illegible] riscuote un successo sempre più lusinghiero
- Una occasione di incontro per migliaia di «fedelissimi» che quest'anno è stata anticipata a ottobre: una possibilità in più di godere dei colori e dei profumi dell'autunno
- [illegible] ritrovo è per le otto in piazza Zara, la partenza alle 9: il percorso è di sedici chilometri

Come fare per iscriversi Via [illegible] oppure al Pool

Le iscrizioni si accettano sino [illegible] 15 ottobre (sabato). Si possono effettuare versando [illegible] quota di lire [illegible] mila o al salone de «La Stampa» di via Roma 80, oppure presso i negozi Pool di Torino [illegible] seguenti indirizzi: [illegible] Tripoli 15, via Roma 1, piazza Statuto 30/32, piazza Carlo Felice 80, [illegible] Garibaldi [illegible] bis. Al momento dell'iscrizione viene consegnata la borsa di «Stampa Sera - Nono giro della collina», con tanti simpatici ricordi, oltre — ovviamente — al pettorale.

Iscrizioni possono [illegible] accettate anche all'ultimo momento. Un limitato [illegible] di partecipanti può essere ammesso il mattino del 16 ottobre, tra le 8 e le 9, in piazza Zara. Ma è meglio prenotarsi prima.

L'appuntamento in p. [illegible] poi 16 chilometri [illegible]

[illegible] ritrovo [illegible] per domenica 16 ottobre alle ore 8, in piazza Zara. Partenza [illegible] 9, sedici chilometri [illegible] percorso [illegible] compiere [illegible] massimo [illegible] tre ore [illegible] [illegible] [illegible] percorso: piazza Zara, corso Moncalieri, corso Giovanni Lanza, viale Thovez, piazza Adua, strada del Nobile, strada [illegible] Mainero, Santa Margherita, Eremo, Colle della Maddalena, stra[illegible] San Vito - Revigliasco, Quadrivio Raby, strada Val Pattonera, via Sabaudia, via Villa Glori, corso Sicilia.

Due coppe «Stampa [illegible] per i primi [illegible] traguardo

Il giro della collina è una manifestazione podistica non competitiva. L'importante è partecipare, [illegible] [illegible] Ritrovarsi per un giorno tutti assieme, sentire più nostra la nostra collina, al [illegible] [illegible] della invasione quotidiana delle auto. Tuttavia, un briciolo [illegible] agonismo non guasta mai. Allora, vogliamo dare un ricordo particolare a chi, dopo 16 chilometri [illegible] marcia, taglia per primo il traguardo?

Così, abbiamo previsto due «coppe»: per il primo uomo e per la prima donna che tagliano l'arrivo. Ma, premi ce ne sono per tutti. Un adesivo ricordo ed una medaglia curata dall'istituto bancario San Paolo [illegible] Torino, la bottiglietta di Ferrochina Bisleri... Più altri estratti [illegible] sorte fra i partecipanti. L'elenco intero verrà pubblicato su «Stampa Sera». L'estrazione sarà effettuata nel pomeriggio di domenica 16 ottobre nel salone de «La Stampa» [illegible] [illegible] Roma 80, alla presenza di un notaio dello studio Morone.

Collina [illegible] vietata alle auto dalle ore 9 [illegible] mezzogiorno

Il tratto collinare interessato dal «giro» di Stampa Sera verrà vietato alle auto dalle 9 del mattino [illegible] mezzogiorno.

INVITO AL RISPARMIO

La FACIT invita tutti a risparmiare scegliendo liberamente l'abbigliamento «giusto» nel nuovo grande assortimento di qualità per l'uomo, la donna e i bambini a

prezzi d'ingrosso

Vieni... fa un salto al più grande Mercato della Confezione del Piemonte a Torino in Via Stampini 46 Inizio Strada Aeroporto

oppure in:

Via M. Pietà, 2
Via Viotti, 8
Via Nizza, 288
Corso Spezia, 22
Corso Vigevano, 24
Corso Botta (Ivrea)

FACIT
Mercato della Confezione

ed ora anche a Rivalta - Maximercato Soledoro Caudano

ECONOMICI

19 Vendita alloggi

BORGO S. vende subito ristrutturata abitabile servizi L. milioni 500 mila. Tel.

CASA libera ristrutturata integralmente studio, via Cristalliera: 3 grandi camere bagno box auto, riscaldamento termosifoni. L. milioni. Fiduciaria Immobiliare, tel. 557.69.56.

MERCATO D 650.3 libero Vinovo via Cottolengo camera tinello cucinino servizi. Dilazioni di pagamento.

CENTRO CASA libero zona Rifa prestigioso soggiorno 2 grande cucina doppi servizi locale sotto tetto 90 sovrastante L. 140 milioni.

CENTRO CASA 513.831 libero via Cibrario casa d'epoca signorile 3 camere cucina ingresso bagno L. 85 milioni.

CENTRO 513.831 casa d'epoca termo ascensore 3 camere cucina ingresso bagno cantina, 48 milioni.

COLLEGNO in villetta libera: lione 2 biservizi cantina box terrazzi giardino. Tel.

CORSO Brunelleschi, Valentino nuovo, appartamento signorile 3° piano mq 160 salone 2 camere tinello cucinino doppi servizi e ingresso 2 box vuoto L. 185 milioni più mutuo L. 6 milioni 500 mila. Asta 596.807 - 597.774.

(adiacenza) palazzo d'epoca signorile 142 mq. L. 150 milioni. 756.625.

Novara libero ristrutturato soggiorno 2 camere tinello cucinino servizi L. 77 milioni. Grimaldi tel. 596.464.

CORSO Sebastopoli adiacente casa signorile vendesi salone 3 camere cucina servizi L. Barbaroux 741.3061.

Tassoni angolo Regina finestre 3 camere cucinino balconi. Facilitazioni. Tel. 473.0387.

Vercelli libero subito camera cucina bagno L. 15 milioni più dilazioni 473.0387.

Sas 9. 1 camera tinello ingresso sgabuzzino. Tel. 958.9106.

FRAZIONAMENTO stabile via Balardi angolo Ventimiglia, via Sperino. Ascensore, riscaldamento centrale: camera, cucina, bagno L. 17 milioni L. 12 milioni mutuo fondiario; 2 camere, na, bagno L. 27 milioni contanti 18 milioni mutuo; 3 camere, bagno L. milioni contanti 24 milioni mutuo Risparmio. Fiduciaria Immobiliare, 557.69.56.

GABIANO Monferrato liberi nuovi appartamenti da L. 450 mila al mq mansarde da L. 300 mila 335.9070. 506.464 via Conte Verde tutti i conforts ingresso cucina servizi L. 58 milioni.

HOLDING 568.288 corso U. Sovietica locale cucinotta bag L. 32 milioni.

HOLDING 568.288 libero via Pellico saloncino cucina servizio L. 47 milioni abili.

avenda in Vinovo alloggi signorili in villa. Vero affare. Tel.

LINGOTTO viale Carrù libero ampio salone 3 camere cucina 2 servizi L. 135 milioni. Grimaldi Rivoli 953.2832.

LIBERI 1-2-3 cucina servizi casa abbastanza recente semicentrale ottimo Dilazioni. Casamercato 650.3805.

recente 60 mq. camera, cucina, ingresso, bagno con 70 mq. di vendesi a 63 milioni. Telefonare

LIBERO Francia signorile salone, 2 cucina bagno facilitazioni. Sergi vende. Tel. 447.4374.

Stadio camera tinello termo bacantina ristrutturato vendesi. Tel. 321.945.

LIBERO via Cibrario ampio 2 tinello cucinino cantina L. milioni. Grimaldi tel.

LIBERO via Finalmarina, 3 camere cucina ingresso bagno ascensore, mento vero affare. L. 72 milioni. Fiduciaria immobiliare 557.69.

MONCALIERI edilizia convenzionata mutui agevolati Impresa vende consegna immediata. Tel.

MONOCAMERE precollina presso corso Quintino Sella ampia cantina sottostante servizi sufficienti L. 4 milioni più mutuo Selim. Tel. 473.0387.

MONOCAMERA libera bagno S. Rita via Gorizia 7° piano stabile L. milioni Uffip 547.828.

MONOLOCALE libero con ingresso golo bagno 30 mq in betta Martoratti L. milioni più dilazioni. Tel. 487.741.

libero subito saloncino 2 camere, cucina servizi via Colombo 7 Collegno, vera occasione. Fiduciaria Immobiliare 557.69.56.

PIAZZA Castello 2 camere spaziosa cucinino L. 23 milioni sufficienti L. 6 milioni Selim. Tel. 473.0387.

PIAZZA Statuto vicinanze libero ingresso 2 camere biservizi L. milioni di Selim 487.741.

via tinello cucinino servizi occupato L. 28 milioni. 597.774.

PRECOLLINA libero ingresso tinello cucinino bagno ripostiglio cantina. Immobiliaresuperga 443.252.

libero piazza Galimberti 2 tinello servizi L. 60 milioni agenzie. Tel. 630.722.

libero monolocale mansardabene L. 24 milioni Mediocasa tel. 335.9070.

S. RITA Mirafiori stupendo 3 cucina pranzo cucinotto servizi box. Tel. 585.329.

via Ricaldone libero tinello cucinino bagno termo L. 37 milioni facilitati Selim 487.741.

Torinese camera tinello cucinino servizi L. 38 dilazionabili Giovanni Immobiliare 491.550.

mansarda centrale subito abitabile ascensore, indipendente, nuova cucina bagno, auto L. milioni. Fiduciaria Immobiliare tel. 567.69.56.

appartamenti occupati a partire L. milioni. De Immobiliare 491.550 -.

VIA Issiglio libera monocamera cucinotto bagno terrazzo vera occasione. 585.329.

in palazzina libero salone 2 camere servizi posto auto, ni perfette. Studio Codoni 630.871.

VILLA Piossasco in zona residenziale panoramica salone cucina 2 camere servizi garage giardino. L. 110 milioni più milioni mutuo. Tel. -

impresa vende direttamente in complesso residenziale signorili ville schiera. Telefonare 965.1254 oppure 0121 74.545 ore pasti.

11 Offerte affitto

appartamento signorile con arredato in ristrutturato cucina servizi. Tel. 651.918.

A. GENERALI 332.470 affitta corso Peschiera ufficio signorile di 3 vani e servizi L. 300 mila mensili.

AFFITTASI uffici Peschiera 191 locali servizi portineria L. 600-750 mila mensili. Tel. 599.567.

transitorio bilocale benarredato casa signorile 2° e Morghen. Telefonare 741.3049 oggi 15 alla.

AFFITTASI 2 locali uso ufficio piedà-terre fondo corso Svizzera (Pier della Francesca) L. 300 mila al Tel.

AFFITTO monocamera in elegante Molinette. Telefonare 329.

CAMERONE arredato 2 cucina WC fuori, zona Porta solo studenti o piedà terre. Tel. 504.492.

MANSARDE affittasi no cucina zona Ambasciatori stessa casa. Tel. 514.035.

PRESSI corso Belgio cucina bagno a residenti Torino L. 250 mila. Tel. 329.9332.

affitta corso Einaudi ufficio in stabile signorile 1° piano vani 7 e servizi doppi ingressi mq. netti 250. 320.425.

SIC affitta corso Rosselli 106/10 ufficio piano rialzato vani e servizi netti 58. Tel.

affitta Crocetta prestigioso appartamento completamente parzialmente arredato composto salone; camere, cucina, tripli servizi, terrazzo, doppio ingresso, locazione transitoria, referenze. Tel. 320.425.

Crocetta vani doppi servizi nuovo affitto L. mila mensili. Tel. 329.9332.

24 Mobili, arredi

A. MOBILIFICIO Raspino compra vendita mobili usati. Via Cirio 2, telefono 287.388.

25 Artigiani, ecc.

artigiana eseguirebbe lavori in genere. Telefonare 0141 488.163/72 ore pasti.

43 Filatelia, collezioni

A. PRIVATO privato acquista monete italiane estere massima valutazione pagamento per contanti. Tel. 711.503.

Ville, app., cascine per vacanze, acq.-vend.

A.A.A. CASALEGNO 839.8444 libero San Remo (km. mare arredato 2 camere cucina bagno occasione!

A. L. 12.900.000
Il Punto Immobiliare Spa vende Canavese rustico indipendente con giardino servito acqua e mezzi pubblici pagamento rateale senza interessi. Tel.

A. L.
Il Punto Immobiliare Spa vende minuti Torino da ultimare internamente con termo servito da strada telefono acqua luce e mezzi pubblici pagamento rateale senza interessi. Tel. 658.235.

A. L.
Il Punto Immobiliare Spa vende rustico di 2 servito da acque luce pagarateale interessi.

(continua)

PASSAT*famil*car
più spazio al tempo libero

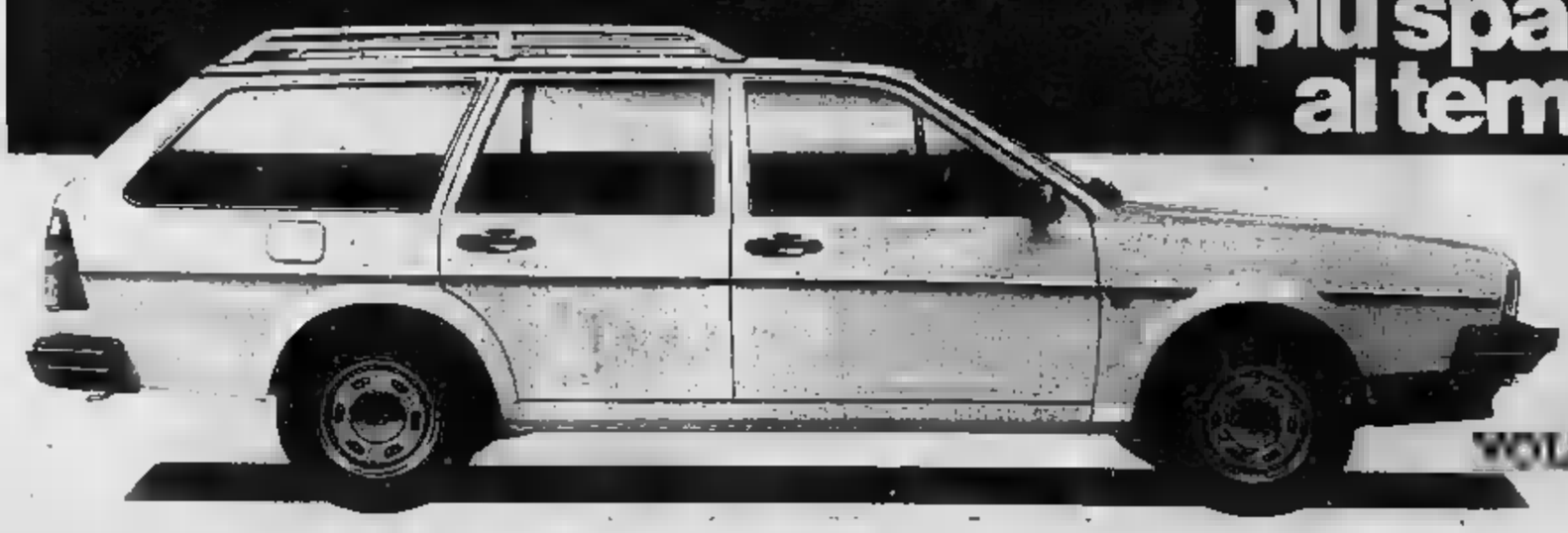

Con una capacità carico 600 a 1800 litri grande e robusto bagagliaio sul tetto, per mai problemi spazio.

Passat Famil car nelle versioni:
1500. 75CV, 160km/h, 16,9km per litro a 90km/h.
2000 5 cilindri. 115CV, 182km/h, 16,4km per litro a
Diesel. 54CV, 140km/h, 20km per litro a 90km/h.
Turbo 70CV, 152km/h, 20,4km litro a 90km/h.

VOLKSWAGEN c'è da fidarsi.

Con la mostra regionale che si svolge oggi e domani a Fossano

Azione di rilancio dopo la peste del patrimonio suinicolo cuneese

Debellato il morbo con drastiche misure, gli allevamenti sono in piena ripresa - Ora si tende sempre più a produrre in zona capi altamente selezionati per la riproduzione

FOSSANO — La mostra regionale in programma sabato e domenica a [illegible] Boario con la presentazione di alcune centinaia di suini iscritti nei [illegible] genealogici, quindi di [illegible] conferma che gli allevamenti sono in ripresa dopo la batosta della «peste africana». Nella scorsa primavera furono accertati alcuni casi a Cavallerleone. Per circoscrivere il focolaio e impedire ad ogni costo la diffusione dell'epidemia, la Regione d'accordo con le associazioni di categoria, i veterinari e gli stessi allevatori assunse decisioni drastiche: fu ordinato l'abbattimento di tutti i capi suini anche [illegible] sani, presenti nel comune di Cavallerleone [illegible] oltre 11 mila [illegible] capi, le cui [illegible] furono bruciate e poi interrate.

Il rigore nella prevenzione che allora poteva anche giustificare la sollevazione di chi si vedeva privato degli allevamenti [illegible] premiato: la «peste africana» è stata non solo fermata [illegible] completamente debellata in [illegible] due mesi, una azione rapida e [illegible] che ha suscitato elogi e ammirazione in Italia come all'estero. E gli allevatori penalizzati [illegible] l'abbattimento [illegible] migliaia di animali hanno già avuto dalla Regione — [illegible] con una apposita legge ha stanziato 2 miliardi per il sostegno e la ripresa della suinicoltura del Piemonte — il risarcimento dei gravi danni.

La rassegna suinicola di Fossano è organizzata dal Co[illegible] in collaborazione [illegible] l'Associazione regionale e quella provinciale degli allevatori. *«Avremmo potuto rinviarla [illegible] prossima primavera* — spiega il dottor Bartolo[illegible] Bovetti, direttore dell'Apa [illegible] Cuneo — *abbiamo preferito far svolgere la Mostra in questo periodo per confermare la ripresa degli alle[illegible] di suini»*.

La «Granda» per numero di porcili e [illegible] animali si colloca [illegible] primo posto [illegible] Piemonte e [illegible] settimo posto in [illegible] L'anno [illegible] il censimento [illegible] contato nel Cuneese circa 400 [illegible] suini, ma secondo gli esperti gli animali allevati sono almeno 700 mila. Queste cifre indicano l'importanza che il settore riveste nell'economia piemontese.

Fossano — continua il dottor Bovetti — *sarà presente il fior fiore dell'allevamento piemontese. I capi esposti verranno analizzati e giudicati [illegible] solo dalla giuria ma da [illegible] gli agricoltori presenti durante il dibattito sulle caratteristiche di ciascun esemplare sotto esame»*.

Possano si colloca da [illegible] anni al centro dell'attenzione regionale per i problemi suinicoli. *«La zona è ricca di allevamenti* — afferma il sindaco Bartolomeo Calandri — *si calcola che solo nel territorio [illegible] munale vi siano oltre [illegible] mila capi, ogni settimana [illegible] diventa il luogo [illegible] non solo si comprano e [illegible] vendono suini ma dove si discutono anche [illegible] alto livello [illegible] questioni più complesse dell'allevamento, dalla profilassi agli incroci per migliorare la razza»*.

Fino a pochi anni [illegible] gli allevamenti piemontesi dipende[illegible] totalmente dall'Emilia, dalla Lombardia e anche dall'estero per quanto riguarda i capi [illegible] riproduzione di alta genealogia. Ora, grazie all'im[illegible] dell'Apa si sviluppa la tendenza a produrre capi altamente qualificati negli allevamenti locali mettendo [illegible] esperienze raccolte fuori provincia.

Gianni [illegible] Matteis

Cuneo regge bene ma perde occupati

CUNEO — (g. d. m.) *Continua a [illegible] nella «Granda» il ricorso dell'industria [illegible] [illegible] integrazione ordinaria a straordinaria. Lo segnala, preoccupata, l'Unione Industriale di Cuneo a conclusione del sondaggio trimestrale fra propri associati.* «Il [illegible] settembre scorso, data cui risalgono i nostri rilevamenti — *spiega il direttore degli imprenditori industriali, Damiano Piasco* — [illegible] in provincia [illegible] aziende con 2900 dipendenti in [illegible] integrazione ordinaria e 35 aziende con [illegible] dipendenti ammesse alla cassa integrazione straordinaria. Rispetto alla rilevazione [illegible] luglio [illegible] aumentate sia le aziende che i dipendenti che fruiscono dell'integrazione salari». *Nel periodo preso [illegible] [illegible] la crescita della cassa integrazione si aggira sul 10 per cento.*

I settori più colpiti, aggiungono i dirigenti dell'Unione Industriale di Cuneo [illegible] meccanico e il tessile, seguiti [illegible] cartario e da quello della gomma. Ma [illegible] crisi accentuata è anche l'edilizia dove si sono verificati negli ultimi mesi [illegible] licenziamenti ufficialmente discussi con i sindacati mentre sono molto più numerosi i casi di piccole aziende che hanno chiuso i battenti mandando a spasso i dipendenti.

La crisi dell'edilizia ha riflessi drammatici sull'industria dell'indotto, [illegible] cemento [illegible] mobilifici molti dei quali stanno smobilitando. Secondo calcoli prudenti dell'Unione Industriale il [illegible] si chiuderà con la perdita nella Granda di un migliaio di posti [illegible] lavoro, più o meno la cifra dello scorso [illegible] [illegible] a differenza [illegible] [illegible] i senza lavoro hanno oggi ben scarse possibilità di trovare un'al[illegible] occupazione.

«E nel raffronto con le realtà industriali [illegible] altre province — *conclude Damiano Piasco* — Cuneo [illegible] ancora. Per [illegible] il piano [illegible] [illegible] completamente inclinato mentre altrove [illegible] già rotolando». *Vedremo presto anche a Cuneo i cortei di disoccupati assediare [illegible] Municipio e l'Ufficio di Collocamento?*

Macchine agricole collinari a Ovada con la lombricoltura in primo piano

Seconda edizione del «Salone» con una serie di dibattiti su agriturismo, problemi della collina, aspetti tecnici [illegible] economici dell'allevamento dei lombrichi, attrezzature per vigneti

OVADA — Appena il tempo per essere sgombrato dagli espositori [illegible] «Casa 83», la Mostra [illegible] arredamento [illegible] allestimento per la [illegible] che si è conclusa lunedì, [illegible] il «palazzo delle esposizioni» [illegible] Ovada [illegible] stato [illegible] preparato per ospitare un'altra grande manifestazione. Si tratta del «Salone Italiano Agricoltura Collinare» che ha aperto i battenti stamane e si concluderà mercoledì 12 ottobre. Si tratta [illegible] [illegible] rassegna [illegible] seconda edizione che si pone l'obiettivo [illegible] fare il punto sui problemi dell'agricoltura collinare. In sostanza, vuole essere una ricerca sulle novità [illegible] settore, sulle attrezzature, sui prodotti, [illegible] soprattutto sulla programmazione che di anno in anno accompagnano gli operatori del settore.

Il S.I.A.C., infatti, presenta macchine operatrici [illegible] collina, attrezzature enologiche, vini, prodotti caseari, carni. Una serie di interessanti convegni fanno cornice alla manifestazione ovadese. Il primo appuntamento [illegible] per stamane, dopo l'apertura prevista per le [illegible] con il convegno *«L'agriturismo nella legislazione regionale e nazionale»* organizzato [illegible] Associazione «Terranostra».

Dopo il saluto del presidente provinciale della Associazione, Andrea Fossati, [illegible] no svolte due relazioni, la prima [illegible] Donato Castellucci, vicepresidente [illegible] [illegible] «Terranostra» sul *«L'agriturismo nella legislazione regionale»* [illegible] seconda dell'onorevole [illegible] Rabino, direttore della Coldiretti di Ales[illegible] su *«esigenza [illegible] [illegible] legge quadro per l'Agriturismo»*. Vi [illegible] poi due comunicazioni, degli assessori all'Agricoltura [illegible] Amministrazione provinciale di Alessandria e della Regione [illegible] monte e, dopo il dibattito, i lavori [illegible] conclusi [illegible] pre[illegible] nazionale [illegible] «Terranostra» onorevole Roberto Costanzo che presiederà il convegno.

[illegible] giornata di lunedì è dedicata [illegible] «Simposio nazionale [illegible] lombricoltura» che quest'anno giunge alla sua seconda edizione dopo il [illegible] registrato lo scorso [illegible] L'i[illegible] ha il patrocinio del ministero degli Affari Regio[illegible] [illegible] che della stessa Regione Piemonte e sarà il ministro Pier Luigi Romita [illegible] aprire il convegno, [illegible] [illegible] 14. Seguiranno una serie di rela[illegible] [illegible] con riferimento alla lombricoltura: *«Aspetti tecnici [illegible] economici [illegible] lombricoltura»* (dottor Cesare [illegible] [illegible] Società Agricola Pontesuero); *«Scopi [illegible] [illegible] dologie delle ricerche condotte [illegible] sulla utilizzazione dei funghi industriali per l'alimentazione dei lombrichi»* (professor Currado dell'Università di Torino); *«Tematiche sugli smaltimenti dei funghi industriali [illegible] Italia con attuali soluzioni e prospettive per la lombricoltura»* (dottor Gisotti dell'Università di Torino); *«Risultati di laboratorio dell'humus prodotto da lombri[illegible] alimentati con funghi industriali»* (professor Piccone dell'Università [illegible] Torino); *«Relazione sugli esperimenti compiuti presso i centri di Roma con l'humus di lombrico su diversi [illegible] di coltura in [illegible] [illegible] campo aperto»* (dottor Bartolini della Fede[illegible] Consorzi [illegible] [illegible] e [illegible] Farina dell'Istituto Sperimentale [illegible] Remo); [illegible] *sul fattore di fertilità dell'humus [illegible] lombrichi»* (professor Tomati [illegible] Cnr [illegible] Roma); *«Progetto di ricerca finalizzato sulla lombricoltura»* (dottoressa Paolis [illegible] Tecnoalimenti [illegible] Milano: *«Problemi riguardanti mangimi per l'allevamento dei pe[illegible] - possibilità di utilizzazione [illegible] [illegible] farina [illegible] lombrico [illegible] risultati delle prime sperimentazioni»* (dottoressa Roboni dell'Acquacoltura Italia [illegible] dottor Politi responsabile ricerche Arena); *«Attualità e prospettive della meccanizzazione per la lombricoltura»* (ingegner Marsaglia).

[illegible] 11, [illegible] inizio alle [illegible] 9, si svolgerà il *«secondo convegno nazionale dell'impiego [illegible] mezzo aereo in agricoltura»* al quale prenderanno parte gli elleconsorzi del Piemonte, [illegible] Lombardia e dell'Emilia.

[illegible] l'ultima giornata del Siac, mercoledì 12 ottobre, [illegible] previsto un incontro promos[illegible] dall'Unione provinciale agricoltori di Alessandria nel corso del quale [illegible] svolte due [illegible] [illegible] docenti universitari illustranti i problemi [illegible] [illegible] a [illegible] nazionale, regionale e locale.

A margine di tutte queste iniziative altamente specializ[illegible] vi sarà anche una manifestazione più [illegible] portata di tutti. Si tratta [illegible] prove pratiche e tecniche di attrezzature per i vigneti che si potranno vedere domenica pomeriggio nella azienda agricola del Castello di Tagliolo in località Pian del Prato. L'orario [illegible] visita al Siac [illegible] [illegible] 9 alle 19 di tutti i giorni.

[illegible] Bottero

I parenti che aiutano a vendemmiare devono avere «regolarmente assunti»

Il rigore dell'Ispettorato del lavoro si è abbattuto sull'Oltrepò

VOGHERA — *Per parecchi viticoltori dell'Oltrepò [illegible] quella di quest'anno sarà una vendemmia amara. Oltre a dover vendere l'uva a prezzi [illegible] arrivano appena a coprire i costi, dovranno pagare delle multe salate per violazione delle norme sulla assunzione.*

L'Ispettorato del lavoro ha inviato i propri incaricati nelle zone viticole per controllare se [illegible] persone impegnate nelle operazioni vendemmiali sono state assunte regolarmente, [illegible] quindi con il versamento all'Inps dei relativi contributi.

Pochissimi sono stati trovati in regola: gli ispettori hanno verbalizzato le infrazioni a carico degli inadempienti verrà comminata una multa che in qualche caso potrà raggiungere le 600 mila lire.

Qualcuno ha protestato, accusando l'ispettorato [illegible] lavoro di eccessiva severità, come l'agricoltore Oreste Ferrara, 63 anni, abitante a Montecalvo Versiggia in frazione Cerchiara, proprietario [illegible] 30 pertiche di terreno il quale è stato multato per essersi fatto aiu[illegible] nella raccolta dell'uva da un cugino [illegible] 73 anni, e [illegible] moglie di questi, di [illegible] anni.

«Sono venuti da me due ispettori mentre stavamo vendemmiando, dichiarando che mio cugino e [illegible] moglie [illegible] [illegible] in regola. [illegible] fatto presente che da sempre ci aiutiamo a vicenda, quando c'è [illegible] raccogliere l'uva. Viviamo nello stesso paese, è assurdo che debba pagare una multa per uno scambio [illegible] lavoro».

e. g.

Pensione anticipata per i lavoratori della Germania Ovest

Progetto anti-disoccupazione del governo

BONN — Se in Italia si pensa [redacted] un'elevazione dell'età pensionabile, in Germania l'orientamento è opposto: si punta infatti ad un suo abbassamento, nell'intento di alleviare la disoccupazione. I ministri dell'Economia, Lambsdorff, delle Finanze, Stoltenberg, e del Lavoro, Bluem, si incontreranno nei prossimi giorni per concordare [redacted] l'abbozzo di una legge-quadro «ad hoc» che il governo dovrebbe poi approvare prima della fine dell'anno. Sono in discussione vari progetti, tutti impostati sulla riduzione della durata [redacted] vita lavorativa [redacted] 58 anni, rispetto all'attuale limite di 63.

A prescindere da un'eventuale intesa fra sindacati [redacted] datori di lavoro in materia, che renderebbe superflua un'iniziativa del governo nel settore [redacted] che [redacted] problematica, i modelli [redacted] soluzione [redacted] tre, [redacted] alcune varianti che ampliano il campo d'azio[redacted] delle autorità federali. Un primo [redacted] prevede la possibilità per [redacted] lavoratore di un collocamento a riposo anticipato contro la riduzione del [redacted] livello di pensione, riduzione che potrebbe arrivare al 40% nel caso del pre-pensionamento a 58 anni.

Un secondo progetto, meno gravoso per i prestatori d'ope[redacted] contempla l'intervento dell'istituto federale di collocamento di Norimberga. In regime di pre-pensionamento, i lavoratori percepirebbero il 75% della pensione; l'istituto di Norimberga, nel caso di una sostituzione del dimissionario [redacted] un disoccupato, contribuirebbe per il 50% al costo complessivo (stipendi e contributi), mentre l'altra metà sarebbe coperta [redacted] fondo realizzato in comune fra prestatori d'opera [redacted] datori di lavoro. Una variante preve[redacted] un intervento statale nella misura del 33 ovvero del 25 [redacted]

Secondo un altro modello di soluzione, a partire dal 58° anno di età l'orario di lavoro verrebbe dimezzato ma lo stipen[redacted] diminuirebbe non già al 50 bensì [redacted] 70 per cento [redacted] virtù del contributo dell'istituto di collocamento che andrebbe anche a beneficio delle aziende [redacted] queste [redacted] impegnassero a coprire i vuoti con nuove assunzioni. Verrebbe così garantita [redacted] questo modo una transizione meno traumatica dal ciclo lavorativo al pensionamento.

Parigi consegna i jet all'Iraq [redacted] bloccherà [redacted] Golfo?

Già decollati i cinque caccia bombardieri «Super Etendard» - Teheran aveva minacciato nelle settimane scorse pesantissime ritorsioni sulla rotta del petrolio

PARIGI — I cinque modernissimi caccia bombardieri «Super Etendard» [redacted] dalla Francia, che li costruisce, all'aeronautica militare irachena hanno già lasciato il Paese per la loro nuova destinazione. [redacted] governo francese [redacted] precedenza inviato a Bagdad un certo quantitativo di «Exocet», i micidiali missili terra-aria che costituiscono il principale armamento del «Super Etendard» e [redacted] cui efficacia si è dimostrata appieno nel recente conflitto delle Falkland fra Argentina [redacted] Inghilterra.

[redacted] cinque «Super Etendard» dipinti in grigio e senza alcun contrassegno hanno decollato in serata dalla base aeronavale di Landivisiau, in Bretagna, con alla cloche piloti francesi. La consegna avverrà in un punto imprecisato del Mediterraneo e con l'occasione i piloti francesi daranno [redacted] cambio ad equipaggi iracheni.

La notizia della partenza dei caccia-bombardieri francesi è stata data [redacted] fonti autorevoli mentre sulla vicenda sia il ministero della Difesa [redacted] quello [redacted] si [redacted] astenuti dal rilasciare dichiarazioni. Identico riserbo da parte dell'Eliseo.

IL [redacted] CACCIA [redacted] ETENDARD»

Secondo altre fonti, che hanno chiesto di conservare l'anonimato, i cinque «Super Etendard» una volta decolla[redacted] da Landvisiau hanno fatto scalo in un'altra [redacted] situata nel Sud della Francia dove [redacted] dipinti [redacted] i colori francesi in modo [redacted] poter vo[redacted] nei normali corridoi aerei sul Mediterraneo. Quando faranno scalo nel punto del Mediterraneo in cui avverrà [redacted] consegna ai piloti iracheni [redacted] caccia saranno sottoposti ad [redacted] seconda [redacted] di vernice; scompariranno cioè i colori francesi per lasciare posto ai colori e ai contrassegni dell'aeronautica militare irachena.

Inutili sono state dunque le pressioni esercitate dagli Stati Uniti e dall'Inghilterra sul[redacted] Francia per convincerla [redacted] non consegnare gli aerei che potrebbero provocare [redacted] nuova pericolosa escalation nel conflitto tra Irak e Iran.

[redacted] gli iracheni impiegheranno in battaglia i «Super Etendard» francesi, obiettano a Londra ed [redacted] Washington, [redacted] attaccheranno [redacted] i micidiali «Exocet» le installazioni petrolifere iraniane potrebbero indurre Teheran a bloccare, come del resto [redacted] già minacciato, lo Stretto [redacted] Hormus attraverso [redacted] quale debbono necessariamente passare le petroliere con il greggio importato dai Paesi del golfo. Un'eventualità del [redacted] avrebbe ripercussioni grandissime [redacted] potrebbe pro[redacted] in termini [redacted] approvvigionamento, [redacted] vera e propria crisi [redacted] petrolio.

Non [redacted] di questo avviso [redacted] ministro degli Esteri francese Claude Cheysson [redacted] in una [redacted] intervista ha tra l'altro affermato: *«L'Irak deve ricevere gli armamenti perché questa guerra sta proseguen[redacted] oltre ogni ragione...*

Anche i Lions europei lotteranno per la prevenzione [redacted] droghe

Un convegno a Venezia - Fra [redacted] '77 e il 1981 la mortalità in Italia è aumentata del 492%

VENEZIA — Duecentotrentasette persone [redacted] morte in Italia nel 1981 per [redacted] di sostanze stupefacenti, [redacted] aumento, rispetto al 1977, del 492 per cento. Dei 237 morti, 13 erano minori di [redacted] anni; 154 erano tra i [redacted] ed i 25 anni e 69 tra i 26 ed i 40 anni. In questi ultimi due anni il bilancio si [redacted] fatto sicuramente ancora più pesante. [redacted] cifre citate ieri, a Venezia, al «Forum» europeo [redacted] «Lions club», in occasione [redacted] una «ta[redacted] rotonda» sulla preven[redacted] tossicodipendenze, dalla quale è uscita la difficoltà [redacted] proporre soluzioni unitarie, valide per ogni [redacted] e ogni [redacted] sociale.

Analizzando [redacted] cause [redacted] provocano l'aumento dell'uso della droga, la francese Veronique Guien le ha individuate nel declino dei valori tradizio[redacted] (famiglia, lavoro, religione), nella [redacted] di autorità dei genitori, nel difetto d'informazione e, infine, in quella che ha definito «una dimissione collettiva» di fronte al problema. La relatrice ha, infine, lamentato uno scarso coordinamento dell'opera dei vari governi e la mancata collaborazione [redacted] i grandi organismi internazionali.

[redacted] parte [redacted] il norvegese Einar Matson [redacted] auspicato il formarsi di un atteggiamento comune [redacted] l'abuso [redacted] droghe [redacted] contro l'accettazione sociale [redacted] tale abuso, nonché un più forte impegno pubbli[redacted] per la repressione del traffico, insistendo [redacted] necessi[redacted] di una più capillare informazione nella [redacted] un maggiore interesse [redacted] quelli che [redacted] definito «*gli handicappati sociali*», resi psicologicamente perdenti [redacted] difficoltà incontrate [redacted] famiglia e sul lavoro.

[redacted] riunione del comitato permanente giovani, i «Lions» hanno, inoltre, [redacted] piuto un'analisi del mercato [redacted] lavoro [redacted] Europa, rilevando il preoccupante aumento della disoccupazione giovani[redacted] negli ultimi anni (sei milioni i [redacted] lavoro al di sotto dei 25 anni nel [redacted] della Comunità europea).

A questo proposito, il tedesco, [redacted] Hermann Sturm, ha ricordato l'azione intrapresa dai «Lions» tedeschi per favorire contatti tra i giovani [redacted] cerca [redacted] prima occupazione e le aziende.

L'italiano Guido Alberto Scoponi, del «club» di Pescara, ha proposto [redacted] mozione, approvata all'unanimità, che impegna i «Lions» [redacted] tutti i Paesi [redacted] prendere iniziative di intermediazione analoghe per l'inserimento dei giovani, soprattutto di formazione intellettuale, nel mondo del lavoro.

Il pesce femmina si riprodurrà da sé

Scoperto [redacted] Tokyo un nuovo metodo [redacted] fecondazione

TOKYO — *Un professore universitario giapponese ha creato un [redacted] metodo di ingegneria genetica che permet[redacted] la riproduzione di soli salmoni femmina, aprendo così le porte ad insperate possibilità di «moltiplicazione» dei pesci.*

Lo scrive oggi il giornale «Asahi» secondo [redacted] quale il [redacted] metodo può [redacted] esteso in linea di principio a tutti i pesci ed [redacted] suscettibile [redacted] vaste applicazioni, tra cui la produzione in serie di esemplari clonici identici tra loro.

Il segreto [redacted] nuovo metodo, [redacted] punto dal professor Hiroshi Onosato della Facoltà di pesca dell'Università [redacted] Hokkaido, consiste nell'utilizzazione [redacted] irradiazioni di raggi gamma sullo sperma [redacted] salmone combinata con l'applicazione [redacted] forte pressione sull'acqua contenente gli ovuli femminili [redacted] fecondare.

Con l'irradiazione di raggi gamma di 100.000 roentgen, lo sperma [redacted] salmone viene privato di tutti i suoi cromosomi, i quali contengono i sei geni che generano il pesce maschio, ma conserva [redacted] facoltà di congiungersi con l'ovulo.

Questo, sottoposto a [redacted] volta ad [redacted] pressione di circa [redacted] atmosfere, mantiene tutti i [redacted] cromosomi di cui dispone, [redacted] perderne la metà come invece avviene nel processo di fecondazione «naturale».

L'ovulo «fecondato» dallo sperma privo di cromosomi dà inizio al processo di fissione [redacted] cui [redacted] potrà [redacted] che un salmone femmina.

In base alle ricerche di Onosato, che presenterà il [redacted] metodo ad un simposio ittico internazionale negli Stati Uniti alla fine del mese in corso, il 90 per cento dei salmoni così riprodotti, e la totalità dopo due o tre generazioni, so[redacted] cloni perfettamente identici alla madre.

Con lo stesso metodo sarà inoltre possibile, secondo il professore giapponese, produrre in futuro tipi nuovi di pesce.

● [redacted] Usa le Italia. Il mini[redacted] americano della Giustizia William French Smith ha annunciato che comincerà a partire [redacted] domani [redacted] serie di visite in Spagna, in Italia [redacted] in Marocco per occuparsi essenzialmente del problema del traffico di stupefacenti.

[redacted] la lady «focosa» [redacted]

LONDRA — *Guidava l'au[redacted] appassionatamente abbracciata ad un uomo sposato la giovane Lady Teresa Manners figlia ventenne [redacted] di Rutland. Due agenti della stradale [redacted] ne [redacted] accorti, [redacted] fermato la coppia lasciando che a pronunciarsi sul caso fosse il tribunale [redacted] Coleshill, nel Midland.*

Considerato che le effusioni della giovane mettevano [redacted] repentaglio la sicurezza degli altri automobilisti il tribunale ha inflitto [redacted] «focosa» Lady Teresa un'ammenda [redacted] 75 sterline, pari [redacted] circa 160 mila [redacted]

Si [redacted] in Brasile

RIO DE JANEIRO — Cinque persone hanno perso la vita ed altre dieci sono rima[redacted] ferite a bordo [redacted] aereo passeggeri della «Tam Airlines», una compagnia nazionale brasiliana, uscito di pista mentre atterrava all'aeroporto di Aracatuba.

Al momento dell'incidente nella zona infuriava [redacted] maltempo.

Il velivolo [redacted] decollato da Cuiaba e dopo [redacted] sosta inter[redacted] di Aracatuba avrebbe dovuto concludere il volo [redacted] San Paolo del Brasile. Si ignora la nazionalità [redacted] vittime.

Denti [redacted]

TOKYO — Grazie ad una [redacted] terapia [redacted] raggi laser inventata in Giappone, le [redacted] d'aspetto degli studi dentistici non vedranno più facce tese e preoccupate.

Un chirurgo dentista di Tokyo, Akinori Nagasawa di 48 anni, ha infatti [redacted] punto un dispositivo ai raggi laser che toglie ogni sensazione di dolore.

Secondo Nagasawa, [redacted] nuova terapia, che verrà annunciata nel [redacted] di un prossimo congresso internazionale di chirurgia coi raggi laser in programma a Detroit negli Stati Uniti, potrà essere usata [redacted] la massima facilità.

Generale sovietico scappa [redacted]

ANKARA — *Un generale sovietico, [redacted] l'uniforme, [redacted] oltrepassato la frontiera fra l'Unione Sovietica e la Turchia [redacted] asilo alla Turchia, scrive oggi [redacted] giornale turco, [redacted] maggior tiratura, Hurriyet, il quale precisa che il generale sovietico che [redacted] è consegnato alle [redacted] turche, e di cui [redacted] è rivelato il nome, ha chiesto il diritto d'asilo politico.*

Il generale, di cui non si [redacted] altre informazioni, prosegue Hurriyet, ha subito [redacted] suo pri[redacted] interrogatorio a Erzurum (Turchia Nord-Orientale, presso il confine turco-sovietico).

[redacted] in Norvegia

OSLO — Il ministero [redacted] Giustizia norvegese sta considerando [redacted] possibilità di introdurre la «castrazione chimica» nel Paese per coloro che si rendano colpevoli [redacted] crimini sessuali, [redacted] quanto [redacted] appreso [redacted] a Oslo da fonte sicura.

Secondo il ministero è stato il forte incremento dei crimini di natura sessuale [redacted] in Norvegia in questi ultimi anni a dare quest'idea a funzionari del ministero della Giustizia.

Il codice penale norvegese non prevede attualmente nessun tipo di «castrazione chimica».

Missili: Usa stupiti per le voci sulla rottura delle trattative

La notizia si era diffusa all'Aia, ma i portavoce del Dipartimento di Stato americano affermano di non avere alcuna informazione in riguardo - «No comment» alla Casa Bianca

WASHINGTON — Nessuna conferma si è avuta questa sera al Dipartimento di Stato sulle voci rimbalzate dall'Aja [illegible] possibile ritiro dell'Urss dai negoziati sugli euromissili. Un portavoce del Dipartimento di Stato si è detto completamente all'oscuro: «*Sono privo di qualsiasi informazione riguardo un ritiro sovietico dai colloqui*».

Neanche negli ambienti della Casa Bianca è stato possibile trovare un qualche indizio dell'asserita possibilità che i sovietici si ritirino dai negoziati di Ginevra sulle forze nucleari intermedie.

Funzionari dell'esecutivo Usa sono apparsi ignari delle voci stesse rimbalzate dall'Aja, e quindi sono stati in grado di pronunciarsi minimamente al riguardo.

La voce che l'Unione Sovietica «*potrebbe abbandonare da un momento all'altro la trattativa di Ginevra sugli Stati Uniti sulla riduzione degli euromissili*», si era diffusa ieri.

La preoccupazione è stata espressa da alti funzionari Usa, vicini al capo della delegazione degli Stati Uniti a Ginevra Paul Nitze, a margine alla sessione dell'Aja dell'assemblea dell'Atlantico del Nord.

Dopo un intervento di Nitze di fronte all'assemblea, gli alti funzionari hanno detto a un gruppo di giornalisti che i delegati sovietici potrebbero lasciare il negoziato di Ginevra anche prima della fine della sessione in corso, avviata il 6 settembre.

«*La trattativa* — questa è la preoccupazione degli Stati Uniti — *potrebbe riprendere fra sei mesi, una volta cominciata l'installazione degli euromissili della Nato. Il negoziato ricomincerebbe, allora, praticamente daccapo, su basi diverse*».

Il primo ministro greco Andreas Papandreu ha intanto riaffermato la sua opposizione al dispiegamento degli euromissili e si è rallegrato per i progressi ottenuti fra i Paesi della regione per creare una zona denuclearizzata nei Balcani.

«*Non un missile in più in Europa, neanche uno*», ha esclamato Papandreu in un discorso in cui salutava i partecipanti [illegible] mondiale di medici per la prevenzione della guerra nucleare.

Arafat sempre più solo

TRIPOLI (Libano) — Yasser Arafat, sempre più solo, ha chiesto aiuto a Andropov. Il leader palestinese e i fedayn che gli sono rimasti [illegible] ormai accerchiati dalle truppe siriane e dai palestinesi ribelli. Questi ultimi hanno accusato [illegible] dell'Olp di avere ordinato l'esecuzione di 12 dissidenti nella città di Tripoli (Libano Settentrionale).

Talal Naji, leader del Fronte popolare per la liberazione [illegible] — comando generale —, ha detto di Abu Ammar (il [illegible] battaglia di Arafat) «*ha ordinato ai suoi combattenti di settembre scorso di massacrare i nostri uomini a Tripoli*».

La Cia: «Venne abbattuto per errore il Jumbo nello spazio aereo russo»

NEW YORK — *I russi avrebbero abbattuto il Boeing 747 sudcoreano «per errore». Lo avrebbero infatti scambiato per un ricognitore militare Rc-135. E' quanto afferma il New York Times, asserendo che questo è il risultato di un'indagine effettuata dagli esperti della Cia. Il rapporto dei servizi segreti — afferma l'autorevole quotidiano — è stato consegnato a Reagan tre settimane fa, ed è destinato a rimanere segreto.*

La Cia è anche recisamente smentito, definendole «assolutamente ridicole e del tutto irresponsabili», *le affermazioni di suo ex agente secondo cui la stessa Cia avrebbe piazzato uno speciale equipaggiamento per attività di spionaggio a bordo dell'aereo sudcoreano abbattuto dal caccia sovietico il primo settembre scorso, e lo avrebbe deliberatamente fatto deviare sul territorio sovietico.*

E' stato l'ex agente della Cia Ralph McGehee a fare queste affermazioni ieri in un convegno con studenti di un istituto universitario di Ogden, nell'Utah. MaGehee è stato per 25 anni al servizio della Cia, le cui ha poi criticato dopo il suo ritiro dal servizio alcuni anni fa. Tra l'altro ieri egli ha anche detto che il governo americano ha operato insieme al governo sudcoreano per servirsi deliberatamente del «Boeing» per una missione di spionaggio al sopra del territorio sovietico.

«Si è trattato di un tragico evento, ma naturalmente la colpa di quel che è successo è di chi ha organizzato l'aereo».

Questa la risposta di un esperto disarmo del ministero degli Esteri sovietico, Vladimir Petrovsky, ai giornalisti che gli chiedevano se riteneva che l'abbattimento del Jumbo sudcoreano con 269 persone a bordo fosse stato un errore. Come noto, l'aereo di linea della Kal è stato abbattuto dalla sovietica il primo settembre mentre si [illegible] nello spazio aereo dell'Urss.

L'alto funzionario sovietico ha di nuovo [illegible] al fatto che il governo ritiene che l'apparecchio fosse un aereo spia e che nella zona in cui è stato abbattuto fosse in corso una vasta operazione dei servizi segreti statunitensi.

Il [illegible] non può essere pacifista

VIENNA — «Asterix», il popolare e baffuto eroe dei cartoni animati, l'indomito combattente [illegible] vichinghi, non potrà perorare la causa di quanti si battono in Austria contro la costruenda centrale atomica che sorge ad una quarantina di chilometri da Vienna.

Il tribunale della capitale ha infatti condannato due pacifisti austriaci del «Movimento antinucleare 8 novembre» ad una ammenda complessiva di circa [illegible] milioni di lire per [illegible] distribuito, senza l'autorizzazione del «papà» di Asterix, al secolo il francese Alberto Uderzo, [illegible] della casa [illegible] che lo stampa e distribuisce, un opuscolo [illegible] le avventure del «nostro» contro i responsabili della costruzione della centrale.

Premio letterario a Nando Dalla Chiesa

PERUGIA — Uno [illegible] due riconoscimenti speciali per «meriti acquisiti nell'attività professionale ed artistica» verrà assegnato dal premio nazionale di poesia «Minturnae» a Nando Dalla Chiesa, figlio del generale dei carabinieri Carlo Alberto, assassinato dalla mafia assieme alla giovane moglie Emanuela Setti Carraro, per il recente saggio «Mafia e potere oggi».

Rimprovera 2 motociclisti gli sparano: è moribondo

NAPOLI — Un assistente di volo, Eugenio Vecchione Buonocore, di 30 anni, di Napoli, è stato ferito alla gambe con due colpi di pistola in una lite per motivi di viabilità. Gli hanno sparato due giovani con una motocicletta in via Cannole. L'assistente di volo aveva rimproverato il guidatore perché [illegible] per investirlo. Il conducente della motocicletta si è fermato, è tornato indietro e il giovane che era sul sellino posteriore ha estratto la pistola sparando alcuni colpi due dei quali hanno ferito Vecchione Buonocore. Portato in ospedale dai soccorritori l'uomo è rimasto ricoverato. La prognosi è riservata: gli dovranno estrarre i proiettili.

[illegible] Il cane [illegible]

ROMA — La Lega antivivisezione italiana ha denunciato alla pretura il pastore sardo Giovanni Antonio [illegible] che ieri pomeriggio ha «giustiziato» il proprio cane colpevole di aver sgozzato trenta pecore del gregge. In base all'art. 727 del codice penale, il pastore è passibile di una multa che oscilla dai 40 mila alle 120 mila lire.

Giovanni Antonio Faedda ha legato una corda intorno al collo del cane e fissando l'altra estremità al paraurti della sua auto ha trascinato per una decina di minuti l'animale davanti al raccapriccio di alcuni automobilisti. E' stata una donna a porre fine al disumano «spettacolo» avvisando con il clacson due agenti della Criminalpol in servizio nella zona. Costoro hanno bloccato la vettura di Giovanni Antonio Faedda e consegnato il cane, ormai agonizzante, ad un veterinario che è stato costretto a sopprimere l'animale

Spagna: sgominata banda con 11 italiani

MADRID — La polizia ha sgominato una banda, comprendente 11 italiani e due spagnole, responsabile di assalti contro treni e furgoni postali in Spagna, arrestandone i membri nel quadro di operazioni svoltesi negli ultimi due mesi. Lo riferisce un comunicato del capo della polizia giudiziaria spagnola, Francisco Saavedra. Secondo il comunicato gli arrestati sono: Michele Armini, Paolo Piconi, Mario Armini, Nazzareno Buffone, Patrizia Piconi, Stefania Rosica, Settimino Piconi, Francesco Piconi, Vittorio Nuccitelli, Franco Tranquini e Carmedo Nicolente, oltre ad Angela ed Elisa Tomas Sachez. Il gruppo è accusato di aver assalito cinque furgoni postali e un ufficio postale impadronendosi di forti somme in valuta di vari paesi e di oro.

L'ex SS [illegible] ricorre alla [illegible] europea

PARIGI — La Commissione europea dei diritti dell'uomo verrà investita del caso Barbie, l'ex ufficiale nazista in attesa di essere processato in Francia per crimini contro l'umanità. Lo ha annunciato il suo difensore, Jacques Verges, all'indomani della decisione della Corte di cassazione di respingere il ricorso contro il rifiuto della Corte di appello di Lione di concedere la libertà al criminale nazista.

Germania Est Espatria [illegible] sapeva

BONN — Ben poco sforzo è costato a un giovane autostoppista della Germania Est passare la fatidica frontiera con la Germania Ovest. Il guaio è che pare non ne avesse la minima intenzione.

Il ragazzo — ha diciassette anni — ha fatto altro che salire di nascosto sul rimorchio di un camion parcheggiato in una stazione tedesco-orientale di servizio lungo l'autostrada di Berlino, un modo come un altro per «rimediare» un passaggio, sembra per Magdeburgo. Solo che poi si è addormentato e, dicono le guardie di frontiera, si è risvegliato quando ormai si trovava nella Germania Ovest.

Ciad e Libano: Parigi spende 300 miliardi

PARIGI — La presenza militare francese nel Ciad e nel [illegible] finora costata all'erario di Parigi un miliardo di franchi, l'equivalente di 300 miliardi di lire. Lo ha dichiarato all'Assemblea nazionale il primo ministro francese Pierre Mauroy in chiusura del dibattito sulla politica estera.

Nel suo intervento conclusivo Mauroy ha anche reso noto che il 13 per cento della forza d'azione rapida francese, il corpo speciale attualmente in formazione, è mobilitato sui vari campi di operazione, precisamente 5000 uomini a Beirut (2000 soldati e 3000 marinai) e poco più di 1000 uomini nel Ciad.

Torturato e ucciso un leader sindacale

SALVADOR — Gli squadroni della morte hanno fatto altre quattro vittime. Si tratta di Santiago Hernandez, segretario generale della federazione salvadoregna unitaria; Dora Muñoz Castillo, docente presso la facoltà di chimica; José Antonio Garcia Vasquez, un professionista; e Victor Quintanilla Ramos, sindaco della città di Usulutan.

I loro cadaveri sono stati trovati in un quartiere settentrionale della capitale. Tutti e quattro erano stati torturati. Al braccio destro, attaccate con nastro adesivo, erano copie di un comunicato con le rispettive generalità.

La responsabilità delle uccisioni è stata rivendicata dalla «*Brigata anticomunista Maximiliano Hernandez Martinez*». «*Sono stati giustiziati* — dice il comunicato — *perché sono stati trovati colpevoli di alto tradimento verso la patria*».

I «giustizieri» hanno inviato un nastro a una emittente televisiva locale che mostra i quattro in cattività.

Aspri combattimenti sono stati intanto ingaggiati da pattuglie dell'esercito salvadoregno e guerriglieri di sinistra nei pressi di Cinqera, città di importanza strategica nella provincia di Cabanas.

ESTRAZIONI DEL LOTTO

Bari	[illegible]	38	[illegible]	[illegible]	34
Cagliari	58	87	[illegible]	[illegible]	28
Firenze	50	[illegible]	19	37	27
Genova	62	[illegible]	67	37	18
Milano	64	42	55	10	88
Napoli	1	67	83	56	39
Palermo	26	[illegible]	78	[illegible]	70
Roma	4	[illegible]	79	[illegible]	[illegible]
Torino	74	11	10	60	4
Venezia	72	42	82	67	58

Colonna dell'Enalotto

2XX - 22-1 - 112 22X

LS, la nuova Opel Kadett

SUPERACCESSORIATA SUPERCONVENIENTE

SOLO L. 9.538.800

MOD. 1200 CC
IVA INCLUSA
FRANCO
CONCESSIONARIO

Un'auto superconfortevole, superifinita, superaccessoriata.

Smettete di sognare: oggi un'auto così può essere vostra ad un prezzo veramente conveniente. E' la LS, la nuova Opel Kadett che vi offre prestazioni d'altissimo livello esaltate da un superequipaggiamento compreso nel prezzo di listino: TETTO APRIBILE IN METALLO / VERNICE METALLIZZATA / CERCHI IN LEGA / 5ª MARCIA / LAVATERGILUNOTTO.

LS, la nuova Opel Kadett, è 1300 cc, testata in lega leggera a flusso incrociato e albero a camme in testa, 75 CV, 162 Km/h, 16,6 Km/lt a 90 Km/h. Oppure 1200 cc, stessi superaccessori della 1300, 150 Km/h.

Scoprite subito dal vostro Concessionario Opel-GM il fascino e la convenienza della nuova Opel Kadett LS.

ASSISTENZA QUALIFICATA E RICAMBI ORIGINALI IN OLTRE 800 CENTRI DI SERVIZIO OPEL IN TUTTA ITALIA.

GMAC: FINANZIARIA GENERAL MOTORS PER L'ACQUISTO CON COMODE RATEAZIONI.

OPEL
La strada dell'intelligenza.

Benvenuto: tasse per i Bot e Cct

Una proposta del segretario Uil - Chiesta anche l'abolizione del punto unico di contingenza

ROMA — Anche la Uil scende in campo nel dibattito sulle misure fiscali per risanare l'economia, e lo fa con il segretario Giorgio Benvenuto che lancia alcune proposte per far discutere e a innescare nuove polemiche: tassazione dei Bot, dei Cct (o riduzione degli interessi sui titoli di Stato), eliminazione del punto unico di contingenza.

«*I 50 mila miliardi di interessi passivi corrisposti dallo Stato sono esenti da ogni forma di imposizione* — ha detto ieri Benvenuto in una conferenza stampa —. *La sottrazione alla tassazione di tale forma imponente di reddito si traduce in minore gettito oscillante fra un minimo di 11 mila miliardi (in caso di tassazione proporzionale) a un massimo di 18 mila miliardi (criterio della progressività). Una politica dei redditi può tener conto di questo*». Ha aggiunto: «*Se è vero, come si potrebbe obiettare, che tali interessi rappresentano né più né una ricostituzione del valore reale del capitale decurtato dall'inflazione, è anche che la scala mobile rientra a pieno titolo nell'imponibile*».

Questo non è che un aspetto, ha precisato il segretario generale della Uil, della più generale lotta all'evasione ed erosione fiscale che ancora è ben lungi dall'essere vinta, specialmente in fronte del lavoro autonomo.

Secondo dati del ministero delle Finanze, riferiti al 1981, di sotto di 8 milioni di reddito annuo vi era il 24 per cento dei lavoratori dipendenti, il 74 per cento dei pensionati, il 61 per cento degli imprenditori, il 9 per cento dei professionisti.

A questo fine, uno strumento utile può essere l'accertamento presuntivo di reddito, come già avviene in molti Paesi europei. Il leader della Uil si è poi soffermato su un altro tema scottante: la scala mobile. «*A fine dovremo fare una verifica dell'accordo del 22 gennaio. Il problema è tanto quello frazioni di punto, ma di punto unico, che non può più essere sostenuto. Esso infatti finisce per largamente punitivo per vaste fasce rappresentate dal sindacato. L'appiattimento è un fenomeno che non può non preoccupare tutti*».

POZZUOLI, ESODO PER 30 MILA MA NON C'E' POSTO PER TUTTI

Soltanto 10 mila persone possono trovare — fino a oggi — una sistemazione - «Non possiamo continuare a vivere il terremoto» - Requisite 321 abitazioni, altri 2200 ordini di sgombero

POZZUOLI — Anche oggi un'atmosfera da tragedia. Il grande esodo delle famiglie è incominciato, ma le cifre dicono che l'agonia di Pozzuoli, tormentata da settimane dalle continue scosse di terremoto, è soltanto agli inizi. Trentamila persone devono abbandonare la città. Le strutture per accoglierle sono, per ora, drammaticamente insufficienti. I soccorsi si riassumono in queste cifre: 1200 roulottes, 1200 tende, 311 abitazioni requisite, altri 2200 ordini di sgombero. I posti disponibili — per ora — non superano i 10 mila.

Ieri, dopo l'ennesimo vertice in prefettura con i sindaci della zona Flegrea, il ministro per la Protezione civile Vincenzo Scotti ha dato ordine ai tecnici (genio civile e vigili del fuoco) di compiere un'ispezione tecnica sulle abitazioni del centro storico. «*Vogliamo verificare* — spiegano i responsabili — *quali sono le case ancora abitabili in modo da evitare ulteriori paure alla popolazione*».

La gente è sfiduciata e non crede ai funzionari pubblici. «*Non possiamo continuare a vivere su questa terra*

POZZUOLI. LA [illegible] DEGLI SFOLLATI

che continuamente dicono i cittadini di Pozzuoli —. *Vogliamo andarcene da questa zona maledetta*».

Tutti i giorni si ripete la stessa storia: decine di famiglie alla meglio i pochi oggetti di casa che riescono a recuperare e aspettano per la strada che i camion militari passino a raccogliere cose e persone. Dove andrà questa gente? Negli alberghi della costa domiziana, già avvenuto tre anni fa per il terremoto.

I posti insufficienti. Alberghi, vani requisiti, roulottes, bungalows e tende bastano per tutti. I funzionari della prefettura hanno setacciato ieri i villaggi Coppola e Pineta Mare, Castel Volturno e Mondragone in ricerca di stanze libere. Altri centri saranno «battuti» nei prossimi giorni.

Lo sciopero generale proclamato da Cgil, Cisl e Uil è stato sospeso. La notizia che nelle prossime ore Pozzuoli potrebbe essere investita da una scossa pericolosa (6°-7° grado della scala Mercalli) com'è avvenuto martedì o da fenomeni eruttivi (la zona è vulcanica) ha gettato la popolazione nel più profondo sconforto. «*Non abbiamo più fiducia in nessuno* — dice la gente —. *Il terremoto è in agguato e può distruggere le nostre case da un momento all'altro*».

Così migliaia di persone sono costrette ad abbandonare abitazioni, mobili e ricordi per scampo altrove, per non vivere continuamente la minaccia sismo. Nelle case rimaste vuote si segnalano episodi di sciacallaggio. E' la tensione e che il minimo grido di allarme a provocare il caos. E' accaduto ieri. Qualcuno, per fare scherzo, ha telefonato in alcune famiglie: «*Allarme fra poco c'è il terremoto!*». Migliaia di persone in preda al terrore sono riversate sulla strada.

Versano meno soldi al fisco per finanziare i pacifisti

Adesione di 1600 contribuenti alla «campagna per l'obiezione fiscale»

— Quasi millecento persone hanno «*campagna l'obiezione fiscale alle spese militari*» quest'anno da quattro organizzazioni pacifiste e non violente. In pratica, consegnando il modello 740 per la dichiarazione dei redditi hanno specificato (presentando la ricevuta) di aver versato il cinque per cento delle tasse cui sono soggetti in favore della campagna.

Il motivo per cui si è deciso proprio questo per la detrazione è la percentuale con cui il bilancio della Difesa incide sul bilancio complessivo dello Stato. I dati definitivi della campagna sono stati esposti ieri in un incontro con i giornalisti nella sede della «*Lega per il disarmo unilaterale*», che ha promosso insieme il Movimento nonviolento, la Lega obiettori di coscienza e il Movimento internazionale per la riconciliazione.

Le hanno fruttato 8 milioni di lire, versati sul cosiddetto «*Fondo Pertini*».

L'assegno è stato inviato al Presidente della Repubblica, al quale sono stati suggeriti anche gli interventi da realizzare. «*L'anno scorso* — ha detto Paolo Pietrosanti, della Ldu — *Pertini rifiutò i 13 milioni raccolti con la prima campagna. Con quei soldi, decidemmo di acquistare un terreno di 13.500 quadrati a Comiso confinante con la base missilistica. A quest'anno abbiamo proposto: concludere con l'acquisto di quel terreno, ricerche sulla difesa popolare non violenta e progetti a favore dei Paesi del Terzo Mondo*».

«*Il 12 ottobre* — ha aggiunto Pietrosanti — *andremo in delegazione al Quirinale per chiedere conto dei soldi. Nel caso che Pertini rifiuti la nostra offerta, ci impegneremo noi a realizzare i programmi che abbiamo proposto*».

Secondo i 723 questionari raccolti dai promotori di coloro che hanno aderito alla campagna, il 9 per cento degli obiettori è costituito da impiegati. Seguono insegnanti (19,9 per cento), operai (10,4), professionisti (8,3), studenti (7,8).

Il cancro potrebbe essere una malattia psicosomatica

Convegno di studiosi a Milano - Il rapporto tra il tumore e gli stress

MILANO — *Evitate lo stress, gli stati ansiosi, la malinconia, le delusioni. Curate la vostra igiene mentale. Il disagio psichico getta l'individuo in uno stato di debolezza che non è solo organica. E il cancro è in agguato.*

E' un messaggio lanciato da un singolare convegno sul cancro in via di svolgimento a Milano col patrocinio dell'ente provinciale. Il titolo «Cancro perché». La sua singolarità sta in un approccio diverso da quello tradizionale al «problema-cancro».

E' l'approccio della psichiatria, che toglie per un momento l'attenzione dalla malattia, per spostarla sul malato. Non si tratta solo di dare semplicemente più spazio alla sanità mentale degli ammalati di cancro, il programma del congresso vi è più: si tratta di dare al cancro la patente di «malattia psicosomatica». Un'affermazione che lascia ancora dubbiosi, anche di presenze nutrite e autorevoli relazioni.

Per Ferruccio Antonelli, presidente della società italiana di medicina psicosomatica, «il rapporto tra psiche e cancro è lontano da una conclusione soddisfacente: non una conquista della scienza ma un affascinante capitolo ancora aperto».

Egli stesso però non può non ammettere che «troppo il tumore insorge in significativo rapporto cronologico con un grave trauma psichico». La cosa — continua — non stupisce: il crollo della difesa immunitaria conduce a neoplasia ha, nella sua eziologia pluri- anche lo stress».

Gli studiosi di questi processi sono però più in là: Antonelli cita Booth, «che ha evidenziato alcuni caratteristici che possono far intravedere il destino del cancro». In questo quadro i cancerosi potenziali sarebbero individui introversi, riservati, frustrati, ma con compensative a dominare l'ambiente, ammalerebbero quando viene loro a mancare un esistenziale considerato particolarmente importante. Il cancro, «rappresenterebbe simbolicamente ipertrofizzata dell' "oggetto perduto", quasi equivalente somatico».

STAMPA SERA
Michele Torre
direttore responsabile
Carlo Bramardo
vicedirettore

Editrice LA S.p.A.
Giovanni Agnelli
Amministratore Delegato e
Marco
Consiglieri Vittorino Chiusano
Umberto Cuttica
Giovanni Giovannini
Carlo Masseroni
Francesco Paolo Mattioli
Sindaci Alfonso Ferrero (presid.)
Luigi Demartini
Giovanni Peradotto

Stabilimento tipografico Edit. La Stampa S.p.A. - Via Marenco 32 - 10126 Torino

Edit. LA STAMPA S.p.A.

CERTIFICATO N. 21-12-1982

Temperatura a Torino, ore 13 +22

POCO NUVOLOSO

PREVISTO: cielo nuvoloso, precipitazioni. VISIBILITA': generalmente ridotta in pianura, per banchi di nebbia e foschie dense: VENTI: deboli. TEMPERATURA: stazionaria. TENDENZA TEMPO: nuvoloso.

all'estero ieri

Atene	+13	+30
Berlino	+12	+22
Buenos Aires	+20	+31
Lisbona	+16	+26
Londra	+11	+18
Mosca	+ 8	+10
New York	+16	+28
Parigi	+11	+17
Singapore	+23	+31
Tokyo	+17	+23

in provincia (ore

Aosta	+ 8
Alessandria	+14
Asti	+13
Cuneo	+14
Novara	+13
Vercelli	+15
Genova	+19
Imperia	+19
Savona	n. p.

in italia (ore 8)

Venezia	+14
Milano	+15
Bologna	+16
Ancona	+14
Roma	+14
Napoli	+15
Bari	+17
Reggio C.	+19
Palermo	+21
Cagliari	+19

I ghiacciai scendono a valle (ma impiegheranno millenni)

AOSTA — *La glaciazione terrestre si ripete ogni centomila anni l'ultima, cominciata ottantamila anni fa, è conclusa quindicimila anni sono. Sicché il fenomeno non dovrebbe ripetersi prima di qualche migliaio di anni.*

Le affermazioni di Michel Vallon, del laboratorio di glaciologia di Grenoble il quale aggiunto che le grande glaciazione restano inspiegabili e che potrebbero avere «un'origine astronomica». Le conseguenza congiunzione di fenomeni quali gli equinozi, le variazioni dell'asse terrestre e sua ellisse.

I francesi hanno constatato che quest'anno i ghiacciai delle Alpi sono in buona salute e che la loro avanzata si è iniziata nel 1950 più consistente a partire dal 1970. Hanno citato come esempio il ghiacciaio des Bossons che scende sin quasi alla strada alle porte di Chamonix ed il cui avanzamento è stato l'anno scorso di quaranta metri. Impressionante l'avanzamento del ghiacciaio del Monte Bianco, nel massiccio degli Ecrins, in Alta Savoia, che è giunto ad inghiottire la casa cantoniera che conduce al rifugio Alpino francese, rendendo necessaria la creazione di un nuovo passaggio.

A Fée, nel Vallese, l'avanzata del ghiacciaio di Fée è stata così minacciosa da richiedere l'intervento dell'artiglieria per far precipitare alcuni seracchi che minacciavano di investire una rete di sciovie utilizzate da migliaia di sciatori.

DA OGGI motorcar

SI FA IN SEI.

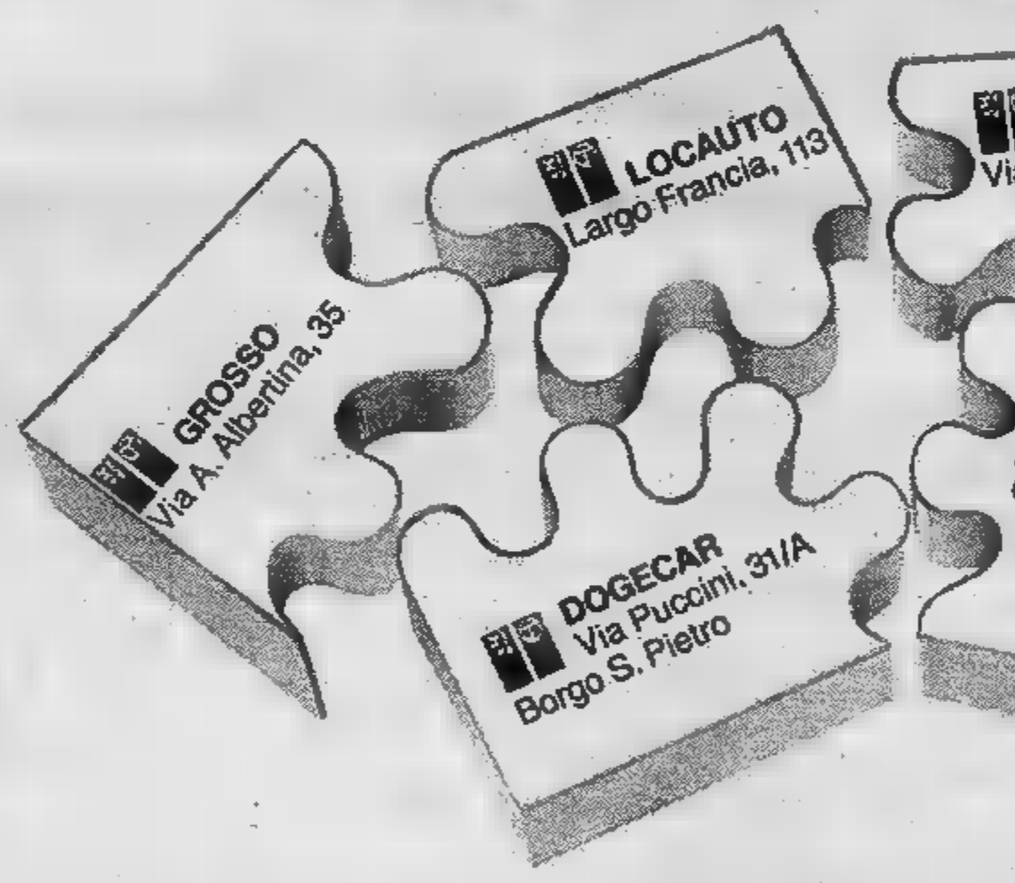

E vi offre:
6 punti di vendita con più di 60 modelli da 954 a 2664 cc, benzina e Diesel, berlina, break o commerciali.
■ punti per assicurarvi un'assistenza tecnica rapida ed efficace in un ambiente cortese e professionale.
6 punti per trovare sempre ■ velocemente i Ricambi Originali.

CONCESSIONARIO PEUGEOT TALBOT.

ECONOMICI

45 Ville, app., cascine per vacanze, acq.-vend.

ALASSIO ampio ingresso 8 camere più 1 singole sala cucina bagno 2 balconi mi mare L. 165 milioni. Tel. 0182 401.54.

impresa garantamente alloggi 50 mare. Dilazioni. Tel. 0182

nuova costruzione bilocali pronta consegna da L. 16 milioni più mu- Gabetti, tel. 019 37.310.

AVIGLIANA 2 nel villaggio Sole ville con giardino privato soffitto luce riscaldamento indipendente metano permute e dila- 938.873 - 931.1995.

BUTTIGLIERA Alta villaggio Le bera 3. bilocali terrazzo giardino. Gabetti tel. 696.484.

orto 12 abili. Tel. 312.01 ore ufficio.

indipendente un bilocale 8 camere 8 bagni grande 2 boxes terreno. Tel. 820.0275.

COAZZE 30 km da Torino antico 2 camere servizi sottotetto terrazzo coperto mq 30. L. 37 milioni. Tel. 908.77.01.

GIAVENO da «Vill Sangone piazza Giovanni XXIII n. 10 tel. 937.6227 aperta tutti i sabato e domenica tutto il giorno tratta Vostri immobili per acquisti e vendite in zona.

IMPRESA vende villa bifamiliare mq 220 per alloggio a km da Torino a L. 500 mila al mq. 0141 488.163.

Punta Tacuara: in complesso di nuova costruzione posizione dominante con splendida vista del golfo a soli 300 m mare vendiamo bilocali ampia ingressi indipendenti giardini terrazzo comfort. Gabetti, 019 37.310.

LOANO impresa vende dimen nuovo complesso residenziale «Loano 2» bilocali terrino autonomi da L. 40 milioni più mutuo. Tel. 019 668.579.

MONTOSO impresa vende ultimi alloggi duplex con mansarda 8 tavernetta L. milioni e mutuo in Saranum domenica. Tel. 2

PIETRA Ligure centralissimi nuovi vista mare garages Ivg Dilazioni. Tel. 019/671.561/2.

PINEROLO km 15 vendo villa posizione soleggiata Terrasserena 938.873-931.1995.

PUGLIA Lecce-Gallipoli bilocali fronte spiaggia prenotazione mesi a mese, 11 milioni mutuo, mensilità senza fino consegna giugno Prenotando subito una gradita sorpresa. Tel. 011 761.591.

S. FRANCESCO al Campo struttura di villa un bifamiliare 7 camere 3 bagni tavernetta box terreno.

S. privato vende nuovo mare L. milioni. Anche lunghe Telefonare 468.

SANREMO 134 residence con parco centralissimi vendiamo bilocali. Tel. 0184 63.405.

Golfo Marinella vendiamo appartamenti in villaggio sul mare L. 1 milione 100 mila reddito garantito, Casavacanze tel. 011 515.721.

di Monesi costruzione panoramica pronta consegna mono-bilocali da L. 16 milioni contanti più 6 milioni comoda mensili. Gabetti tel. 019 37.310.

VALDELLATORRE villetta indipendente 5 vani tavernetta mq giardino L. 150 milioni. Grimaldi Rivoli 953.2832.

ville strutture nelle zone Front e Barbania uni bifamiliari con ter- Tel. passi 991.897.

di prenotazione mutuo dilazioni vendiamo a Lidi Ferrarese appartamenti e villette. 541.828 - 543.564.

Ville, app., camere per vacanze, affitto

APPARTAMENTI per vacanza 200 mt mare spiaggia box giardino, medici Iuc ca L. 300 mila bassa stagione. Albenga tel. 0182 542.200 - 51.925.

47 Alberghi, pensioni

NUOVO pensionato per anziani zione in camere doppie e singole servizi privati vi Torino. Tel. 0141 181.

49 Informazioni

ALLA Stinga investigazioni indagini riservate. Via Buozzi 5 golo via Roma. Tel. 534.615.

50 Smarrimenti

cane pastore maremmano bianco maschio nome Charlie. 470.1947.

51 Occasioni

del mobile usato soggiorni, camera occ. Strada del Fortino 34, pomeriggio. Tel. 472.950 dopo ore 15,30.

52 Varie

A.A.A.A.A.A. GIOIELLERIA compra oro argento monete gioielli. Prezzi massimi. Corso Peschiera 161, tel. 334.632.

A.A.A.A. argenteria orificeria gioielleria antica valutando massimo. Tel. 876.327 via Mazzini 27.

ASTROLOGIA medium risolve problemi fa tornare persona amata toglie malocchio esili ecc. Tel. 749.5023.

COMPRO libri antichi e moderni intere enciclopedie Treccani Utet Tel. 839.7720.

LETTINI, carrozzine, box, seggioloni, camerette. Vasto assortimento per l'infanzia. Corso Telesio 95, telefono 726.019.

MAGA «Circe» veggente canomante radiestesia consiglia risolve problemi d'amore vi fara tornare la persona amata talismani e pentacoli protettivi. Telefonare 696.6773 solo donne, via Muratori 13, Torino.

nuovi e d'occasione, strumenti, musica, noleggi. Chiarra, via Pa- 3 (angolo via Garibaldi), tel. 542.405.

BASKET - I torinesi domani al Ruffini, mentre [redacted]ente di scena

Berloni contro Febal trabocchetti in vista?

Dopo una settimana insolitamente [redacted] sia sul terre[redacted] di gioco, sia [redacted] margini di [redacted] (vittoria storica degli «azzurri europei» sugli «americani d'Italia», licenziamento [redacted] Skansy [redacted] Pesaro, soluzione [redacted] vertenza Ford-Jolly [redacted] Cantù, scampoli delle Coppe internazionali), il basket torna domani al campionato, proponendo un nuovo scontro tra metropoli: Berloni Torino-Febal Napoli, entrambe vittoriose all'esordio.

Ormai acquisita [redacted] grande basket la prima, [redacted] ritorno (dopo anni di amare vicissitudini) [redacted] massimo palcoscenico cestistico la seconda, ricca peraltro di notevole tradizione, le [redacted] contendenti hanno sulla carta obiettivi chiaramente diversi: la Berloni «vede» lo scudetto, la [redacted] vuole, innanzitutto, la salvezza.

[redacted] pronostico, quindi, parla chiaramente in favore dei padroni di [redacted] (apparsi in ottima condizione a Brescia) soprattutto per il maggior tasso di classe dei [redacted] giocatori italiano, dovendo, secondo logica, i Caglieris, Sacchetti e Vecchiato fare la differenza sul campo rispetto ai pur bravissimi Cordella, Antonelli e C.

Per la squadra di casa, tuttavia, vi sono due seri proble[redacted] risolvere, uno tecnico e uno psicologico e la vittoria passerà [redacted] questi due canali obbligati. Sotto il primo profilo, la squadra napoletana si presenta particolarmente agguerrita sotto canestro, alta, potente e «numerosa» proprio laddove la Berloni è «bassina», leggera e scarsa di numero. La Febal, infatti, alla «tor[redacted] Fuss (2,20 circa) affianca il muscolare Woods (nero bisonte americano di grande forza atletica) e il fenicottero Jonshon (ala di quasi 2,10 praticamente immarcabile quando si erge sulle lunghissime leve e alza le interminabili braccia [redacted] tiro, invero, micidiale). Sarà dura davvero per [redacted] che, protagonista a Nantes contro i pivots europei e a Brescia contro [redacted] Costa, deve ora confermare [redacted] valore anche contro i massimi centri americani; e sarà anche arduo per Bouchie che, fallito l'esame Branson, ha una dura prova d'appello contro Jonshon.

Il motivo psicologico è, invece, legato [redacted] precedenti fra le due squadre, protagoniste di un durissimo e animoso play-off [redacted] anno (conclusosi [redacted] Torino, nella «bella», con una scazzottatura generale) e di una «calda amichevole» in precampionato; i ragazzi di Guerrieri non devono certo temere lo scontro fisico, ma devono far prevalere [redacted] loro superiorità tecnica.

Motivi di [redacted] della disfida sono, oltre al citato duello sotto le plance, la prova di Sacchetti, grande [redacted] Brescia e contro [redacted] americani; l'atteso riscatto di Steve Bouchie, cui l'emozione [redacted] tagliato le gambe nella prima gior[redacted] e l'esordio casalingo di Scott May [redacted] Riccardo Morandotti.

[redacted] primo, statuaria ala americana, forte sia sul piano tecnico, sia [redacted] quello atletico, [redacted] stato giudicato dalla critica unanime il miglior giocatore della prima giornata; il secondo, diciottenne talento strappato da Torino a Milano (ed è la prima volta, dopo tante «rapine» in [redacted] inverso), è stato grandissimo [redacted] estate, con la nazionale giovanile e [redacted] Berloni, ed è pronto [redacted] esplodere anche in campionato.

L'appuntamento è per le ore 17.30 di domani al Palazzetto dello Sport [redacted] Parco Ruffini.

Enrico Isnardi

Dall'altare alla polvere fino a un triste «addio»

Quello che si temeva è accaduto. All'appello del campionato di [redacted] femminile [redacted] A2, che prende il via stasera, mancherà la formazione di Torino. La squadra che nel giro di due anni (dal 1979 al 1980) aveva vinto due scudetti [redacted] Coppa Campioni, [redacted] che [redacted] nella stagione [redacted] s'era piazzata seconda nel campionato [redacted] serie A, s'è sciolta come neve al sole. E' l'epilogo amaro di una vicenda che ha dell'incredibile.

Tutto cominciò [redacted] anni fa, nell'estate dell'80, quando la Sisport decise di ridurre i suoi impegni e cedette in blocco la squadra [redacted] Ricambi, reduce dalla conquista [redacted] Coppa dei Campioni, all'imprenditore torinese Beniamino Accorsi, che all'epoca sponsorizzava una seconda squadra torinese, anch'essa in serie A, dove giocavano illustri «senatrici» come la Bocchi [redacted] la Bitu, ma senza risultati degni di nota. Accorsi prese il comando della squadra, che contava [redacted] elementi come Lidia Gorlin, Wanda Sandon e Chiara Guzzonato, e riuscì per due anni ancora a mantenere l'ex Fiat Ricambi, ribattezzato Accorsi, ai massimi livelli nazionali, pur dopo la cessione, per esigenze economiche, di Gorlin e Sandon.

Arriviamo così alla stagione '82-83. La Guzzonato s'è ritirata, anche Rosy Vergnano se ne va, [redacted] dello squadrone di un tempo restano le sole Palombarini e Daprà, più un manipolo di giovani, tra cui spicca la Gianusso. Il coach Gaspare Borlengo, che ha degnamente raccolto la successione del grande Arrigoni, tenta di spronare la squadra, ma [redacted] problema sono i soldi. Beniamino Accorsi non se la [redacted]te di accollarsi completamente l'onere di una squadra [redacted] quel livello e cerca altri sponsor, che non arrivano. A metà campionato, con la squadra a fondo classifica, si decide [redacted] drastico taglio degli stipendi. Palombarini [redacted] Daprà non ci stanno, si ritirano sull'Aventino, e la squadra [redacted] sfugge alla retrocessione.

E' [redacted] rompete le righe. Borlengo [redacted] sulla panchina della Ginnastica Comense, Sandra Palombarini raggiunge Rosy Vergnano al Rapallo. Prima dell'estate [redacted] giocatrici superstiti si salutano, senza sapere se e quando si ritroveranno. E difatti [redacted] settembre non c'è il raduno, non ci sono convocazioni, non c'è [redacted] di niente. [redacted] ultimo tentativo per tenere [redacted] piedi la società, cercando nuovi partners.

Ma tutto è inutile. Fino [redacted] martedì, neppure la Federazione della pallacanestro [redacted] in grado [redacted] l'Accorsi avrebbe partecipato al campionato di [redacted] se [redacted] ritirata. Mercoledì mattina c'è la riunione definitiva: [redacted] constata che soldi non ce ne sono, sponsor in vista neppure [redacted] che ormai la squadra è allo sbando. Neppure l'ipotesi di partecipare al campionato per [redacted] di firma», con una formazione [redacted] giovanissime, appare praticabile e [redacted] decisione di ritirarsi [redacted] inevitabile. La società si scioglie e di una delle più belle pagine [redacted] pallacanestro torinese [redacted] sopravvive che il ricordo.

Ora rimangono soltanto da liquidare le ultime situazioni irrisolte, piazzare qualche giocatrice, prima fra tutte l'ottima Daprà, [redacted] di non abbandonare lo sport. La squadra che ha dominato l'Italia [redacted] l'Europa non esiste più.

Gabriele Ferraris

Vergnano [redacted] Palombarini ora giocano a Rapallo

Nel girone [redacted] serie A2 femminile c'è [redacted] squadra ligure, la Casaimpelle Rapallo, inserita nei pronostici della vigilia [redacted] delle outsiders. Nella formazione tigullina, allenata [redacted] Gritti, giocano Rosy Vergnano [redacted] Sandra Palombarini, campionesse d'Europa con [redacted] maglia [redacted] Fiat Torino nel [redacted] Per Sandra Palombarini si tratta di un ritorno all'attività dopo la parentesi dell'anno scorso, quando [redacted] giocatrice fu licenziata a novembre dall'Accorsi Torino, con un provvedimento che [redacted] scalpore negli ambienti cestistici femminili.

La Casaimpelle [redacted] esordisce in casa contro [redacted] più agguerrite, [redacted] Villanauta, [redacted] a [redacted] in serie A1.

r. b.

Nella serie C1 di pallacanestro

Ora le piemontesi cercano riscatto

Piemontesi [redacted] riscatto [redacted] secondo turno della serie C1 di [redacted] I primi quaranta [redacted] del campionato sono stati infatti [redacted] per tutti: gli albesi [redacted] Giornalino, [redacted] il playmaker Pignetti infortunato, hanno subito [redacted] bruciante sconfitta interna a opera dell'Omega Busto, l'ambizioso Casale ha lasciato i primi due punti a Loano, l'Unipol Alessandria ha ceduto in casa al Legnano e la Tessiana Biella, per finire, si è arresa ad Aosta al Gagliardi.

La C1 è un torneo difficilissimo e gli impegni della seconda giornata fanno tremare i polsi: il Guarnero Petroli ospita [redacted] Casale l'Imco [redacted] una delle favorite [redacted] girone, [redacted] dei vari Maffezzotti, [redacted] e Pironti, l'Unipol ha [redacted] compito proibitivo [redacted] Carrara, grande protagonista nel turno inaugurale grazie al successo colto in [redacted] e il [redacted] si trovano di[redacted] sabato sera a Biella. «E' un derby, siamo [redacted] a zero punti, [redacted] di tutto — [redacted] Tassone, [redacted] degli [redacted] — La Tessiana ha un ottimo quintetto, tra l'altro molto "grosso", ma noi possiamo vantare 8-9 giocatori in grado di tenere il campo. Purtroppo non avremo il play Pignetti che, se tutto va bene, non potrà rientrare prima di un mese, un mese e mezzo, e allora [redacted] regia [redacted] reinventandolo nel ruolo e Clemente, [redacted] inesperto [redacted] dovuto impiegare gradualmente, a partire [redacted] 5-6 minuti [redacted] incontro [redacted] non buttare nella [redacted] tutto di colpo». [redacted] — conclude Tassone — sono [redacted] fiduciosi, sabato contro il Busto abbiamo giocato bene».

Il Gagliardi Aosta, ancora senza Porceddu, gioca in casa di un Aresiro reduce dal buon successo di Viareggio, il [redacted] insegue la prima [redacted] contro il Ni[redacted] Cremona in uno scontro diretto tra neo-retrocesse, [redacted] il First Loano tenta il bis [redacted] Osio Sotto. Completano il quadro della giornata [redacted] Monza [redacted] Legnano-Viareggio.

Renato Botto

[redacted] DIANELLA GOBBATO, [redacted] giovane fiorettista [redacted] Scherma di Torino, [redacted] quest'anno [redacted] il quarto posto negli assoluti tricolori che gli è [redacted] il [redacted] nazionale [redacted] 2ª categoria [redacted] convocazione per [redacted] Universiadi [redacted] Edmonton, partecipa oggi pomeriggio e [redacted] al torneo internazionale organizzato dalla «Maschera di ferro» di Lione.

Oggi sette trottatori ai nastri del premio Trieste [redacted] Vinovo

Gargnano e Abbey Or sono le «lepri»

Una bella [redacted] ad inseguimento oggi a Vinovo. Sette trottatori partono allo sport del premio Trieste, corsa clou del pomeriggio, [redacted] un «nastro» di penalità, Arabesco addirittura due. Calcolando che la distanza [redacted] di [redacted] metri la gara sembra fatta apposta per le «lepri». All'atto pratico, però, se la rimonta to[redacted] appare proibitiva [redacted] Arabesco, per Gharian l'impresa [redacted] rendere [redacted] metri [redacted] avversari come Gargnano [redacted] Abbey Or rientra nel novero delle possibilità. [redacted] da sé che i favori [redacted] pronostico privilegiano i cavalli in prima fila, con Gargnano, recente vincitore, [redacted] grado [redacted] difendere la «pole position» dall'inizio [redacted] fine.

A Roma, sulla pista [redacted] Tor di Valle, si disputa, in contemporanea, [redacted] 56° Derby italiano del trotto, dotato [redacted] milioni e 300 mila lire. Fra [redacted] 15 cavalli partenti c'è il torinese Cromyko alla guida di Simone Varetto, [redacted] dei beniamini del pubblico delle Torrette. Tifo, ovviamente, per il portacolori della scuderia Frank [redacted] ha già [redacted] i [redacted] proprio [redacted] Vinovo nel G.P. avv. Carlo Marangoni in settembre. In quell'occasione, però, mancava Cherie, la cavalla record presente oggi

a. d.

Prima corsa — ore 14,30
PREMIO GRIGNANO
L. 4.200.000 - m 1600

1.	Birbina (L. Demuru)	1 1 2	18.6
2.	Bracca (G. D'Antoni)	S S S	—
3.	Bambo (A. Pasolini)	3 2 4	20.9
4.	Bellula (C. Bosco)	2 1 R	20.2
5.	Borgo Ticino (V. Torrente)	0 0 2	21.9
6.	Bugaciol (G. Pisano)	S 3 3	21.2
7.	Brossasco (A. Milani)	1 S 4	20.9
8.	Burlassa Jet (W. Baroncini)	1 3 2	20.6

Favoriti: Birbina, Burlassa Jet, Bellula

Seconda corsa — ore 14,55
PREMIO MUGGIA
L. 6.500.000 - m 1600

1.	Deaz (L. Guzzinati)	- - 1	[redacted]
2.	Dionella (E. Dellepiane)	debutta	
3.	Dingo di Valle (G. Tommaselli)	debutta	
4.	Duglas (A. Pasolini)	1 0 0	21.8
5.	Dudy di Alba (G. Rossi)	debutta	
6.	Dancalia (L. Gennero)	S 0 0	21.1

Favoriti: Deaz, Duglas

Terza corsa — ore 15,25
PREMIO DUINO
L. 3.300.000 - Corsa Tris - m 1600

1.	Carismatica (A. Pasolini)	0 S 0	22.5
2.	Capitale Ferm (W. Baroncini)	S R 4	23.2
3.	Cathcart (S. Milani)	0 4 5	21.7
4.	Carbadox (L. Gennero)	2 3 1	21.6
5.	Canzia (A. Milani)	S R S	—
[redacted]	Cairoli T1 (L. Guzzinati)	4 1 3	20.7
7.	Chapelle (C. Bosco)	0 0 0	23.4
8.	Colour (R. Donati)	4 2 S	22.3
[redacted]	Carassia (S. D'Agostino)	S 0 S	24.6
10.	Capriata (L. Cesetti)	0 S 1	22.4
11.	Chrisdor (C. Grimaldi)	2 3 0	20.2
12.	Capricorno (A. Colombino)	0 4 S	21.5
13.	Costa del Sol (G. D'Antoni)	0 0 0	23.2
14.	Crevit (S. Ascedu)	S 0 0	23.4

Favoriti: [redacted], Cathcart, Capitale Ferm

Quarta corsa — ore 15,50
PREMIO AURISINA (Gentlemen)
L. 4.900.000 - m 2060

1.	Askalon (G.B. Montaldo)	1 4 2	—
[redacted]	Abrantes (V. Scampolini)	2 1 2	—
3.	Gioveller (D. Gariglio)	3 0 0	23.4
4.	Fartaracchio (G. Racca)	3 3 0	19.2
5.	Krisa (L. Ramello)	1 0 1	—
[redacted]	Senestro (C. [redacted])	1 2 1	20.2
7.	Granito (R. Scapolo)	3 2 2	21.3
[redacted]	Fede Galizia (R. Montaldo)	3 2 1	—

Favoriti: Fede Galizia, Senestro, Krisa

[redacted] — ore 16,20
PREMIO SISTIANA
L. 5.500.000 - Corsa Tris - m 1600

1.	Carrousel (S. D'Agostino)	1 R 3	24.1
2.	Cavour del Pri (G. Rossi)	—	
[redacted]	Codiz (L. Guzzinati)	S 0 R	22.7
4.	Calla LP (G. Pisano)	2 3 2	21.4
5.	Corner d'Asolo (M. Sinanovic)	3 S 0	22.1
6.	Calabash (W. Baroncini)	1 1 1	20
7.	Caitesa (A. D'Agostino)	—	
[redacted]	Cosir (L. Gennero)	2 4 4	22.2
9.	Charente (R. Ciano)	1 0 1	21.4

Favoriti: Calabash, Charente, Caitesa

[redacted] — ore 16,50
PREMIO TRIESTE
[redacted] Corsa Tris - m 1600

1.	Gargnano (C. Bosco)	4 S 1	19.1
[redacted]	Cercano (G. Pisano)	3 3 4	19.9
[redacted]	Bosco San (M. Sinanovic)	0 4 0	20.7
[redacted]	Cuaserro (S. Milani)	S 1 0	22
5.	[redacted] di Noè (S. D'Agostino)	[illegible]	[illegible]
6.	Abbey Or (R. Milani)	[illegible]	[illegible]
7.	Borgarella (G. Rossi)	R 1 2	19.4
[redacted]			
[redacted]	Gharian (P. Demuru)	2 4 4	19.7
[redacted]			
9.	Arabesco (L. Gennero)	3 3 3	17.8

Favoriti: Gargnano, Abbey Or, Gharian

Settima [redacted] — ore 17,20
PREMIO SANNE
L. 3.000.000 - Corsa Tris - m 1600

[redacted]	Ampeto (E. Dellepiane)	2 3 1	21.1
2.	Attopeu (V. Torrente)	3 3 0	22.3
[redacted]	Beduino (M. Sinanovic)	3 0 S	[redacted]
4.	Bottaghino (S. Ascedu)	0 4 0	20.8
5.	Artibau (G. Pisano)	rientra	
6.	Halmstad (S. Milani)	rientra	
7.	Giaguarone (R. Donati)	0 0 0	22.3
[redacted]	Billo (F.P. Violante)	0 S 2	21.4
9.	Bene Dicta (J.M. Meyer)	S S 0	24.2
10.	Samlag (A. Pasolini)	0 0 0	22.1
[redacted]	Antioco Om (S. Tommasi)	S S S	—
12.	Arbado (S. D'Agostino)	1 S R	20.9
13.	Goodman (A. Milani)	0 3 R	21.6
14.	Turquoise (P. Demuru)	S R S	—
15.	Quicrex (S. Dellippi)	rientra	
16.	Alenbon Mo (G. D'Antoni)	3 3 0	22.6

Favoriti: Ampeto, Billo, Goodman

Ottava corsa — ore 17,50
PREMIO OPICINA
L. 4.000.000 - Corsa Tris - m 1600

1.	Noè (F.P. Violante)	4 R 0	21.4
2.	Gallego (S. Milani)	3 3 S	21.1
3.	Altonero (E. Demuru)	rientra	
4.	Attimis (G. Rossi)	0 0 0	[redacted]
5.	Iakinga (R. Donati)	4 S 0	[redacted]
6.	Geng (S. D'Agostino)	0 4 0	22.1
7.	Ivanor (G. Racca)	S * R	—
8.	Stolberg (A. Pasolini)	S 1 3	21
9.	Alieva (A. D'Agostino)	3 3 0	20.8
10.	Bosco (S. Ascedu)	0 3 0	21.7

Favoriti: Gallego, Stolberg, Attimis

La Nazionale dà una spinta al campionato

Gol e spettacolo domani a Torino (almeno si spera)

Rallegrati [redacted] Nazionale [redacted] si [redacted] presentata subito piena di slanci, di velocità [redacted] impegno suscitan[redacted] in tutti immediate simpatie, affrontiamo domani [redacted] giornata ancora interessante. Il nostro campionato non si concede pause [redacted] programma, [redacted] getto continuo, turni affascinanti [redacted] ricchi di incognite. Domani [redacted] obbiettivi [redacted] puntati soprattutto sul Comunale [redacted] Torino, dove la Juventus [redacted] il Milan rinnovano un'antica [redacted] suggestiva sfida.

Si tratta della classica più antica [redacted] campionato; la prima risale al 28 aprile del 1901, disputata al [redacted]dromo. I tempi sono cambiati, ma [redacted] è rimasto. Le due squadre sono comunque portate a costruire [redacted] gioco, a [redacted] battaglia [redacted] viso aperto, a risolvere ogni vertenza con il calcio spettacolo piuttosto che avvilir[redacted] alchimie tattiche, che così poco piacciono [redacted] pubblico. E attorno [redacted] questo match [redacted] cartello soffia aria di gol e di spettacolo.

DAL GIOVANE [redacted] LA [redacted] SI ASPETTA UN GOL DECISIVO

Fra i motivi più piccanti [redacted] n'è uno nostalgico e riguarda la presenza [redacted] ex bianconeri nelle file [redacted]nere: Spinosi, Damiani [redacted] Verza. Hanno [redacted] anni bellissimi in maglia juventina [redacted] vorranno far bella figura davanti [redacted] un pubblico che un tempo fu loro. Chiusa questa parentesi sentimentale, torniamo ai motivi tecnici. Per la Juventus [redacted] ghiotta occasione per confermarsi al vertice della classifica. [redacted] (utilizzato domani a Mosca, contro l'Unione Sovietica), [redacted] le sue risorse sono enormi e [redacted] intatte possibilità per superare [redacted] difficile scoglio. Ma dovrà guardarsi dal contropiede [redacted] Castagner, [redacted] che però ha mantenuto fede alle [redacted]

Attesissimo a una confer[redacted] il sorprendente Torino, forte di sei punti e [redacted] un eclatante [redacted] ottenuto [redacted] la Roma. Domani è ospite di un Avellino che [redacted] solitamente nulla all'avversario. Gli uomini [redacted] non do[redacted] distrarsi mai, usan[redacted] grinta e l'ormai collaudata arma [redacted] contropiede, sfruttando [redacted] massimo il [redacted] felicissimo [redacted] Dossena [redacted] guardare con molta attenzione ai «movimenti» di Barbadillo (se giocherà).

La Roma [redacted] dovrebbe avere grossi problemi con un [redacted] che noi vedemmo in tono dimesso [redacted] Coppa Italia e che non ha trovato [redacted] un'identità precisa. [redacted] campioni d'Italia va il pronostico, anche perché debbono [redacted] in fretta la «stangata» subita domenica scorsa [redacted] granata. Altra partita interessante è Fiorentina-Udinese. La prima è squadra matura, astuta, ben disposta sul campo, dotata [redacted] una difesa munitissima [redacted] un centrocampo ottimo. Zico potrebbe trovare le prime autentiche difficoltà e, forse, potrebbe per la prima volta trovarsi con il fucile scarico.

[redacted] si prospetta fra Sampdoria (senza Brady) [redacted] Lazio: sono due squadre potenzialmente valide, [redacted] loro rendimento [redacted] fi[redacted] discontinuo. La pattuglia di Chinaglia ha perso all'Olimpico con [redacted] Juventus, quella [redacted] Ulivieri [redacted] ancora [redacted] secco di punti [redacted] Marassi. [redacted] il pubblico doriano [redacted] scocciato. Un altro passo falso non sarebbe perdonato. L'importante [redacted] che la Sampdoria ritrovi agilità [redacted] maggiore spinta verticale. [redacted] soprattutto riscopra Mancini goleador [redacted] Brady regista.

[redacted] equilibrato fra Catania e Pisa, anche se il fattore campo sposta [redacted] gli etnei l'ago [redacted] bilancia. Interessante vedere [redacted] l'Ascoli respingerà la brillantezza di un Verona stupendamente impostato [redacted] Bagnoli, [redacted] quale non dovrebbero sfuggire altri due punti preziosi. [redacted] l'Inter. Ancora scagliata dagli eventi nella bufera, non trova pace. Non sappiamo con quale spirito i nerazzurri affronteranno [redacted] match [redacted] con quale concentrazione. [redacted] sono tante [redacted] in ballo (compresa [redacted] testa di Radice). Perciò devono vincere. Ma [redacted] Napoli non è d'accordo. E anch'esso [redacted] alla disperata ricerca [redacted] punti.

Angelo Caroli

Partite [redacted] arbitri
(inizio alle 15)

SERIE A

AVELLINO-TORINO	Mattei di Macerata
CATANIA-PISA	Ciulli di Roma
[redacted]	Pieri di Genova
INTER-NAPOLI	Agnolin [redacted] Bassano
JUVENTUS-MILAN	Lo Bello [redacted] Siracusa
ROMA-GENOA	Paparesta [redacted] Bari
SAMPDORIA-LAZIO	Pairetto di Torino
VERONA-ASCOLI	[redacted] di Firenze

SERIE B

AREZZO-MONZA	De [redacted] di Novara
CAGLIARI-EMPOLI	Ongaro di Rovigo
CATANZARO-PESCARA	Facchin di Udine
CAVESE-CAMPOBASSO	Sguizzato di Verona
CESENA-PERUGIA	Benedetti [redacted] Roma
COMO-PALERMO	Leni [redacted] Perugia
[redacted]	Pellicanò di Reggio C.
LECCE-ATALANTA	Tubertini di Bologna
SAMBENEDET.-VARESE	Baldi di Roma
TRIESTINA-PISTOIESE	[redacted] di Bologna

La classica più antica del campionato ricca

Rossi: «Del Mi meglio non fid

E' [redacted] «classica» più antica del campionato italiano. Domani Juventus [redacted] si ritroveranno [redacted] fronte per la 129ª volta. Risale all'aprile [redacted] il primo confronto tra bianconeri e rossoneri. In quell'occasione si giocò al Motovelodromo e prevalse il Milan per 3-2. La Juventus riuscì a prendersi la rivincita solo due anni più [redacted] ed anche questa volta fu [redacted] vittoria in trasferta. Due a [redacted] Mi[redacted] con una grande novità: per la prima volta fecero la comparsa le reti ai pali delle porte.

[redacted] preistoria del calcio [redacted] giorni nostri. Molto è cambiato, [redacted] il fasci[redacted] di questa partita che vede [redacted] fronte due squadre accomunate per tanto tempo [redacted] di società. Il Milan, per lunghi anni rappresentante della Milano meno «bausciona», ha poi perso parte della sua dignità ed anche [redacted] buona fetta della sua forte tecnica. Ora la squadra di Castagner sta faticosamente cercando di rinverdire i fasti del passato, ma la strada [redacted] percorrere [redacted] ancora lunga. Quest'anno in due partite giocate in trasferta ha rimediato altrettante sconfitte.

Domani deve fare i conti con una Juventus decisa [redacted] conservare il ruolo di «lepre» del campionato. *«Meglio [redacted] inseguiti che dover inseguire»* insiste Trapattoni, che ieri [redacted] radunato finalmente tutta la squadra dopo i vari impegni di nazionale. Manca solo Boniek, e non è poco, ma Vignola, a meno di clamorose sorprese, è prontissimo a sostituirlo. Lui [redacted] Platini garantiranno estro e [redacted] anche [redacted] per avere ragione del Milan ci [redacted] soprattutto grinta e decisione.

Sarà anche una sfida carica [redacted] nostalgia. Da parte milanista Verza e, forse, Damiani. Da parte juventina Paolo [redacted] che ritroverà di fronte Farina, l'uomo che l'ha [redacted] nel grande calcio, [redacted] Castagner l'allenato-

[redacted]		[redacted]
Tacconi	1	Nuciari
Gentile	2	Gerets
Cabrini	3	Evani
Bonini	4	Tassotti
Brio	5	Spinosi
Scirea	6	Baresi
Penzo	7	Icardi
Tardelli	8	Blisset
Rossi	9	Battistini
Platini	10	Verza
Vignola	11	Damiani

Arbitro Lo [redacted]

re della
na. Il ce
torna in
prezzo
parata, e
Quanto
sono di
parecchi
che dom
un atta
tante co
nale, i
Farina
felici

Ora E
lan in al
tranquill
strana, i
vunque.
però è p
Per ora
ma può
piazzam
difficolt
ma qui
dare in

Forse,
cui Ro
princip
tini, ma
dere i p
ventare
Juve. Q
possibil
fine
continu
gol però

Un Torino con i

DOSSENA ATTRAVERSA [redacted] GRANDE [redacted]

Bersellini consider toria sulla Roma n

Il principale — [redacted] (forta
ipotetico — pericolo del Tori
[redacted] trasferta [redacted] Avellino pot
re... [redacted] morale troppo alto.
sulla Roma ha scatenato [redacted]
della squadra e del suo tecnic
e propria valanga [redacted] elogi. D
po la partita di mercoled
Grecia, viene [redacted] poco
come il messia [redacted] calcio [redacted]
si monteranno mica tutti [redacted]
sta?». [redacted] *preoccup*
che ricordano quanto sia st
l'anno scorso, la delusione
splendida vittoria nel derby

«Io spero che proprio [redacted]
successo l'altr'anno [redacted] serv
ne — *mette subito in chiar*
—. E dico che meglio di così
va capitare: una trasferta
me quella di Avellino [redacted] pro
fica che ci serve dopo la vit
la Roma. E per maggiori [redacted]
le difficoltà del campo di Av
rivolgersi [redacted] Milan [redacted] Udine
riamo di [redacted] fare la stessa
invece, dovesse succedere
che ci rimetteremo [redacted]
chiuso».

La stessa tranquillità ch
nei confronti dell'intera
nata, [redacted] la ostenta
mente [redacted] qualche concret
più — nei confronti di Do
quanto conosco il giocator
sia ben intenzionato a ri
piedi per terra — *spiega [redacted]*
nata —. Il che, se [redacted] shag
mente quanto egli stesso h
[redacted] riferendosi alla Nazion
lando del Torino. Ha gioc
mo, intendiamoci, ma si
margini [redacted] miglioramento
sti che bisogna lavorare. [redacted]
mi sembra sia stato propric

uesta volta di tanti nuovi motivi d'interesse

lan arsi»

fortunata parentesi perugi- travanti bianconero quindi dietro negli anni: *«Ho ap- Castagner come tecnico pre- portato [redacted] sdrammatizzare. Farina le nostre strade si se da tempo. Non lo sento da , lui viaggia molto ma so ani non mancherà. Basterà o per far tornare alla mente [redacted] Vicenza, [redacted] lancio in nazio- rimi successi da giocatore. furbo e competente. Ha delle tuizioni».*

rina cerca [redacted] portare il Mi- o. Un Milan che non lascia ò Rossi: *«E' [redacted] squadra grado di fare risultato do- [redacted] sembra troppo volubile uttosto carente [redacted] trasferta. [redacted] può ambire allo scudetto, [redacted] buon campionato [redacted] nei primi cinque posti. Le per noi [redacted] mancheranno, do mai la Juventus può [redacted] mpo tranquilla?».*

verrebbe [redacted] dire, [redacted] giorno in [redacted] diventerà il cannoniere [redacted] squadra. Va bene Pla- [redacted] a Pablito è lecito chie- *«Io non riuscirò [redacted] a di- capocannoniere in questa un po' tutti vanno in gol, [redacted] sono più distribuite. Alla erà Zico comunque ma non rà su questa strada. Venti uò farli».*

Favio Vergnano

Domani, prima di Juventus-Milan, [redacted] luogo la cerimonia di consegna del premio Chevron Sportsman dell'anno per il miglior cannoniere della serie A del campionato 1982-83 vinto dalla quadra bianconera [redacted] merito [redacted] Platini. Come [redacted] noto, il francese ha segnato la scorsa stagione 16 reti in 30 partite realizzando un quoziente di 0,60 reti per ogni partita giocata, superando [redacted] diretti antagonisti [redacted] furono, nell'ordine, Altobelli e Penzo.

Alla Juventus che [redacted] conquistato il premio [redacted] Sportsman dell'anno per la quarta [redacted] (lo vinse, infatti, con Omar Sivori nel 1960 e nel 1961 e con Roberto Bettega nel 1980) andrà il trofeo d'oro raffigurante una colonna corinzia; a Platini la riproduzione in bronzo dello stesso tro-[redacted]

piedi per terra

quella di Avellino una trasferta difficile [redacted] garantisce che la vit- [redacted] ha montato la testa [redacted] nessuno - «Dossena più realista di tutti»

atamente per que- bbe esse- vittoria confronti [redacted] vera ssena, do- contro [redacted] meno che [redacted] «Non anti la te- ti i *tifosi cocente, guita alla ritorno.*

[redacted] che è o da lezio- *Bersellini* on ci pote- ifficile co- [redacted] la veri- ria contro guagli sul- lino basta . Noi [redacted] poi, vorrà dire vorare e

manifesta adra gra- — [redacted] *certa- motivo in sena.* «Per credo che [redacted] col [redacted] *gra-* . [redacted] esatta- dichiarato le, sia par- to benissi- [redacted] ancora d è su que- che questo uia dirlo».

[redacted]

Un altro timore del pubblico granata è che contro una squadra come l'Avellino il Torino [redacted] riesca [redacted] esprimere il [redacted] gioco consentitogli dalla zona della Roma e che contro [redacted] «provinciale», meno preoccupata [redacted] spettacolo, Hernandez [redacted] compagni non riescano [redacted] esprimersi al meglio agevolmente com'è capitato contro la più forte Roma. «E' chiaro che per fare bel gioco bisogna che siano d'accordo tutt'e due le squadre — *precisa Bersellini* —. [redacted] la Roma è sicuramente una squadra che lascia giocare. Ma anche l'Avellino, però. Altrimenti non avrebbe [redacted] sotto di quattro gol il Milan e di due l'Udinese».

[redacted] il Torino? Con quale atteggiamento tattico [redacted] psicologico [redacted] appresta a scendere sul campo irpino? Con la stessa spregiudicata determinazione [redacted] cui ha affrontato [redacted] super-quotata Roma o piuttosto [redacted] quella specie di «soggezione da trasferta» che le ha impedito, probabilmente, di portare [redacted] i due punti da San Siro di fronte a un'Inter in sfacelo?

«Prima [redacted] bisogna vedere come giocheranno loro — *spiega l'allenatore del Torino* —. Noi, [redacted] massima, opereremo una decina [redacted] metri più indietro, rispetto a quanto abbiamo fatto in casa contro la Roma. Diciamo, anzi, che giocheremo all'incirca [redacted] abbiamo giocato domenica dopo essere andati in vantaggio: non chiusi [redacted] difesa, certamente, ma tutti quanti arretrati di qualche metro».

[redacted] che cosa significherà questo? Forse anche un cambiamento nel gioco? «No, assolutamente — *afferma categorico Bersellini* —. Il gioco non cambia, almeno in teoria. Semplicemente si tratta di disporsi tutti quanti una decina [redacted] metri più indietro, mantenendo il sistema di gioco utilizzato contro la Roma».

Che magari potrebbe dare grossi risultati, se il contropiedista per eccellenza, Schachner, [redacted] decidesse finalmente [redacted] ritrovare la strada del gol. «Come gioco, non ci sono problemi con l'austriaco — *precisa Bersellini* —, e [redacted] gol sono sicuro che prima o poi si dovrebbe sbloccare. Mi auguro già domani ad Avellino».

Giorgio Destefanis

AVELLINO: Cervone; Osti, Vullo; Schiavi, Favero, Biagini; Barbadillo, Tagliaferri, Diaz, Colomba, Limido.

TORINO: Terraneo; Corradini, Beruatto; Zaccarelli, Danova, Galbiati; Schachner, Caso, Selvaggi, Dossena, [redacted]

Il match [redacted] diretta per tv alle 15,15 circa

La Rocca [redacted] St-Vincent oggi contro Galloway fa gli «straordinari»

«Nino La Rocca — dice sempre Rocco Agostino — *è [redacted] talento naturale, [redacted] soprattutto un enorme magazzino [redacted] energie, che deve bruciare in qualche modo. Per questo deve essere tenuto sempre sotto tiro perché, se non [redacted] ma [redacted] carica superflua in palestra o sul ring, la tendenza a consumarla altro- [redacted] diventa troppo forte. [redacted] allora, ciao campione...».*

Per questo il mulatto del Mali (ma questa storia [redacted] diventando troppo lunga, quando potremo finalmente chiamarlo italiano?) fa gli straordinari. E' arrivato al match n. 53 in [redacted] soli anni [redacted] attività professionistica, dopo [redacted] combattuto sul ring [redacted] «Madison» [redacted] New York a metà settembre, [redacted] in [redacted] oggi al Palazzetto dello Sport di Saint-Vincent, l'impegno successivo è per la fine [redacted] ottobre ad Atlantic City, mentre il 26 novembre dovrebbe figurare nel sottoclou del campionato del mondo dei welters tra Don Curry [redacted] Marion Starling, in programma a Las Vegas.

Ma ne vale la pena, perché al fondo di questa maratona c'è il titolo mondiale: [redacted] infatti ormai certo che, dopo avere sbrigato l'impegno con Starling, il campione Curry dovrà concedere la [redacted] chance a La Rocca, [redacted] New York, quasi certamente il 21 gennaio 1984.

Nino La Rocca, mentre aspetta [redacted] turno, bada [redacted] consolidare la [redacted] fama di showman a volte irrazionale [redacted] volte concreto. [redacted] dote [redacted] attore che unita all'indiscutibile bagaglio di tecnica e [redacted] potenza è riuscita a fargli conquistare anche il difficile pubblico del «Madison» [redacted] New York, [redacted] glorioso tempio della boxe mondiale. L'avversario di oggi (diretta tv alle 15,15 circa in «Sabato sport» sulla Rete 1), Manning Galloway, uno statunitense di colore nato a Columbus (Ohio) 25 anni fa, rappresenta l'uomo ideale per le attuali intenzioni [redacted] La Rocca: dar sfogo alle [redacted] doti di showman e nello stesso tempo mantenere la forma senza rischiare oltre il lecito. Galloway infatti [redacted] dotato di un record più che dignitoso: 25 incontri al suo attivo, di cui 17 vittorie, un pareggio [redacted] 7 sconfitte. Ha subito due soli k.o. a opera [redacted] di Curtys Taylor, l'unico pugile che [redacted] stato in grado [redacted] mandare al tappeto Nino La Rocca, e di Charlie Weir, un sudafricano [redacted] notevole valore mondiale. Nell'83 ha so- [redacted] soltanto due incontri, con altrettante vittorie [redacted] punti ai danni di Dennis Pane [redacted] Darnell Knox, [redacted] rustico picchiatore fino a quel momento imbattuto.

NINO LA ROCCA

Galloway [redacted] considerato dalla rivista americana «The Ring» [redacted] pugile [redacted] categoria B, ossia non [redacted] campione, ma [redacted] pugile-materasso. Il negro, che combatte in guardia destra, non sembra dotato [redacted] molta potenza, ma gode fama [redacted] ottimo tecnico, [redacted] abile nella boxe di rimessa. Galloway è insomma da considerarsi [redacted] validissimo test, l'ennesimo, per [redacted] pupillo di Rocco Agostino.

Gli altri incontri del cartellone della riunione di Saint-Vincent, che si inizierà alle 14.30, vedranno impegnati Bavaresco, Nelson, Mascaro [redacted] Diavilla, quanto basta perché gli appassionati possano godersi un po' di spettacolo.

[redacted]izio Pignata

Stasera le finali [redacted] Vercelli

Hockey: [redacted] partita e l'Italia diventa campione d'Europa?

VERCELLI — L' Italia di Giambattista Massari è a un passo dalla conquista del suo primo titolo continentale: per arrivare a questo traguardo storico (a trent'anni giusti dal trionfo [redacted] Ginevra), gli azzurri dovranno però superare, stasera, alle 21.15, i campioni del mondo del Portogallo.

[redacted] 40' dalla conclusione [redacted] questi trentaseiesimi «europei», Italia e Spagna guidano infatti [redacted] graduatoria con 11 punti all'attivo (entrambe hanno [redacted] cinque partite [redacted] impattato [redacted] scontro diretto), uno in più del Portogallo, superato ieri sera dalla Spagna per 5 a 2.

[redacted] a questo punto è ora di fare un po' di conti. Italia e Spagna [redacted] appaiate e, stasera, gli iberici [redacted] compito senz'altro più facile degli azzurri, affrontando la Svizzera alle [redacted]. Però, se l'Italia dovesse superare [redacted] Portogallo, la Spagna dovrebbe cedere proprio agli azzurri quel [redacted] europeo conquistato ad Essen a [redacted] del quoziente reti nettamente favorevole agli italiani. [redacted] com- [redacted] hanno segnato [redacted] gol, contro i 36 degli spagnoli, [redacted] hanno subiti solo due, contro gli [redacted] passivo delle furie [redacted]

[redacted] conti fatti, il quoziente-reti (gol [redacted] diviso reti subite) degli azzurri [redacted] 15,5, quello degli spagnoli 3,27. Dunque, battendo il Portogallo, [redacted] qualsiasi punteggio, l'Italia conquisterebbe il titolo continentale grazie, soprattutto, alla sua splendida difesa.

Massari conta su una prova perfetta [redacted] collettivo e in particolare [redacted] prestazione-super dei suoi due fuoriclasse, Franco Girardelli [redacted] Pino Marzella: se [redacted] regista dell'Amatori Maglificio Anna di Vercelli [redacted] il cannoniere del Monza Vergani riusciranno [redacted] azzeccare la serata, il prestigioso obiettivo sarà finalmente centrato.

Ieri sera, gli azzurri hanno fatto un po' di rodaggio supe- [redacted] con disinvoltura [redacted] a 0) [redacted] Francia; il Portogallo ha invece ceduto malamente ai tradizionali avversari spagnoli, rimediando un [redacted] a 5 che lo ridimensiona bruscamente; ma gli uomini di Livramento hanno classe da vendere e, [redacted] l'orgoglio che li contraddistingue nel loro sport nazionale, [redacted] pur sempre in grado [redacted] riservare brutte sorprese [redacted] qualunque avversario. L'Italia, dunque, non potrà permettersi alcuna svista [redacted] dovrà esprimersi agli stessi livelli di concentrazione sfoderati [redacted] memorabile 0 a 0 strappato agli spagnoli mercoledì sera.

L'attesa per l'incontro di chiusura degli «europei» [redacted] spasmodica: i biglietti sono pressoché esauriti e si prevede un [redacted] record [redacted] per il palazzetto dello sport vercellese.

Enrico De [redacted]

Pallone elastico: fra una settimana spareggio per il titolo

Rosso (oggi contro Berruti) pensa già al match con Bertola

Rodolfo Rosso pensa già allo spareggio per il titolo con Bertola. Anche se oggi a Cengio non avrà di fronte un avversario facile (Berruti, tagliato fuori dalla lotta per lo scudetto pieno di guai fisici, non intende regalare niente a nessuno) il pensiero del capitano della Spec è già concentrato sul big-match del 15 ottobre quando riceverà la visita del pluricampione d'Italia Bertola.

«*Felice* — dice Dodo con bella sicurezza — *mi fa paura, ma non più di tanto. Con questo non voglio dire* di *avere già in tasca la vittoria e quindi il titolo. L'impeto di Bertola, la voglia di vincere si possono controbattere, ma a Cengio potrei trovare un avversario ben più difficile da superare: il vento che spesso soffia sullo sferisterio contro il quale non ha molte difese. Questo è il mio timore più grande pur sottovalutando la grande classe e l'esperienza del mio rivale*».

Rosso e i suoi tifosi che quest'anno sono aumentati di parecchio pregano che per quel giorno alle 14 allo sferisterio di Cengio non ci sia un filo d'aria. Il ricordo di quanto è successo 15 giorni fa nella gara con Balocco è ancora vivo perché costò al gigante di Garessio l'unica sconfitta nelle finali. Fu una giornata nera per lui e per i suoi tre compagni Solferino, Sacco e Blangetti: opposti ad un avversario come Balocco per nulla

ROSSO E' ALLA RESA DEI CONTI

zionale e ancora choccato dalla decisione disciplinare rimediarono una brutta figura. «*Il pallone non mi andava* — dice Rosso —. *Ho sbagliato una serie incredibile di colpi finiti tutti fuori campo. Le folate di vento allungavano in modo incredibile la traiettoria e non sapevo più come controllare la palla*».

Certo a Cengio il vento è un problema per tutti ma lo soprattutto per Rosso che è meno preciso e meno esperto nel colpire la palla dei vecchi marpioni Bertola, Berruti e Balocco. Rosso, fisico possente, si affida tutto alla potenza e alla forza del pugno, una specie al ricaccio è un'autentica mazzata di peso massimo. Negli anni passati, sempre nelle file della Spec di Cengio, non ha mai ottenuto risultati vistosi: qualche bella partita, ma anche grosse delusioni.

Quando perdeva, circolava la battuta un po' maligna: «*Dodo, come al solito, ha rimediato in due ore i suoi 30 falli*». Quest'anno, tra la sorpresa generale, ha compiuto un autentico salto di qualità, forse perché finalmente ha capito che la preparazione atletica è indispensabile per ottenere buoni risultati in uno sport difficile come il pallone elastico. Anche lui si è affidato alle cure di Locatelli e in palestra con gli esercizi appropriati ha migliorato la velocità, la coordinazione dei movimenti.

L'arrivo della spalla Solferino, strappato al campione d'Italia Balocco, e di due terzini validi come Sacco e Blangetti gli ha dato notevole sicurezza. «*Quest'anno* — dice Solferino — *Rosso ha anche acquistato mentalità vincente e i risultati mancati*». Aggiunge Rosso: «*All'inizio del girone finale detto che il traguardo a quota 4, ora non basta: bisogna arrivare a quota 5. Insomma ci vuole un punto in più che conto di strappare al vecchio Bertola proprio nella gara di Cengio*».

Flavio Galasco

Ski roll domani al Valentino

Con un'assicella su asfalto e terra come sulla neve

Li Maurilio De Zolt e la campionessa italiana di sci (e ciclismo) Maria Canins. Li gli azzurri della Nazionale fondo e gli sciatori domenica che possono finalmente mantenersi in f senza uscire dalla cinta daziale. Gli ski roll ormai rivendicano una loro esistenza autonoma: più come surrogato allo sci da neve, ma come sport a se stante, regole proprie, proprie, propri. Da quattro anni viene organizzato annualmente un campionato italiano individuale e a staffette, le cui tappe trentini fanno regolarmente man bassa.

Lo roll è attrezzo un'assicella rigida alluminio, legno o vetro con attacchi per scarpette da fondo munite dispositivo antiri- (cioè che impedisce alla girare indietro): un paio ski roll, accoppiati all'uso di ba- con punta vidia, chi percorrere una velocità superiore ai 20 chilometri orari.

skirollisti hanno la loro comparsa lo al Parco del Valentino: una un poco improvvisata, ma ha mancato riscuotere ampio interesse di e partecipanti. Proprio questo si è deciso replicarla, elevata rango pionato italiano staffetta.

Partenza ore piazzale antistante il Ca- del Valentino: discesa lungo viale Mattioli, quindi viale Virgilio, costeggiando il Po, per ritor- al punto partenza lungo viale via Crivelli. Sono 2,750 che gli uomini dovranno ripetere volte, vol- donne, i ragazzi. Ogni staffetta composta di elementi. Campioni uscenti della specialità i De France- Sebben Doriguzzi. In campo femminile lo anno vinsero inve- tre fondiste di Sasso, Cristi- Pellegrino Maria Ca- dello Sci Sportful Fonzaso, Bolzano.

Nella gara del Valenti- i campioni carica dovranno vedersela pratitato Gianfranco Borriero, detentore di diversi record di durata e velocità, il più famoso degli skirollisti puri, quelli cioè vanno sulle tre ruote per agonismo neve per allenamento.

E' un terzetto Sicilia, mentre i piemontesi pun- loro punto forza nei pinerolesi di Tony Meranese.

Marco Sannazzaro

Fossano: boccisti nel «Trofeo Bima»

L'ultima gara a coppie per categoria «A» è in oggi domani al Circolo Ricreativo Bongioanni di Fossano ha messo in palio il «Trofeo Bima», in memoria dell'ex presi- soldalizio sportivo.

Sono 48 le iscritte e per 32 di esse i primi 14 oggi campi della società organizzatrice, su quelli Società Forti dell'Autonomi. Le rimanenti 16 andranno campo ore 17. Ci i migliori anche Sturla, un primo momento aveva dato forfait, quasi sarà fianco Notti, suo compagno recenti mondiali Ginevra.

I turni degli incontri (due ore ognuno) sono sei: alle 14, 17 alle 21,30 oggi; 9,30, 11 16,45 di domani.

Intensa anche l'attività per le altre categorie: a Canceri sono calendario due gare coppie per B; Torino, organizzato Dopola- Ferroviario di corso 155/3 il «1° Trofeo Domenica Berta», torneo a coppie con le categorie C1/C2, diviso in primo di oggi, il secondo alle 8,30 di domani); sempre la C1/C2 Borgaretto gara coppie. Torneo coppie per Allievi Fortino Torino; a Cuneo gara interprovinciale coppie per i «Ragazzi».

g. fol.

PK
Per la pubblicità
LA STAMPA SERA
publikompass
20122 Milano Via G. Negri 8/10 - Tel. (02) 85.96
10128 Torino Corso M. d'Azeglio 60 - Tel. (011) 66.89.66/66.89.44
28100 Novara Corso Mazzini 1 - Tel. (0321) 33.341/29.381
16121 Genova Via S. Vernazza 23 - Tel. (010) 59.25.60/59.56.33
17100 Savona Via Astengo 1/1 - Tel. (019) 36.219/36.64.95
18100 Imperia Via Bonfante 1 - Tel. (0183) 27.33.71
18038 Sanremo Via Giobern 47 - Tel. (0184) 49.40

Pallavolo, ecco i gironi di C2 e D Tra un mese si ritorna in palestra

Con l'ormai puntualità, un mese esatto prima dell'inizio dei campionati, la Commissione gare piemontese ha reso noto nei giorni scorsi la formula e l'organico dei tornei regionali serie C2 e D di pallavolo.

L'annuncio, attesissimo tutti gli «addetti lavori», non ha riservato particolari sorprese: tutti i campionati mantenuto la struttura che li caratterizzava già due stagioni (gironi squadre) eccezione torneo serie D femminile (solitamente tre gruppi squadre ciascuno) che, causa di una serie di rinunce solo parzialmente «coperte», presenterà al via ventinove formazioni con un girone forzatamente ridotto a sole nove squadre.

Anche quest'anno per la composizione dei gironi di serie D la Commissione gare ha preferito basarsi su criteri geografici.

Ecco, comunque, in dettaglio il quadro delle partecipanti ai quattro tornei regionali pallavolistici stagione '83-84.

C2 maschile — *Girone unico dodici squadre con inizio 5 novembre. Iscritte: Casati Torino (retrocessa dalla C1); Style House Borgofranco; Stamperia Alicese Santhià; Mondovì; Olimpia Aosta; Chivasso; Caluso; Ciacolon Torino; Isolcar Arti e Mestieri Torino (rimaste in C2); Cuneo; Sanmartinese Novara e Valdocco Torino (promosse serie D).*

C2 femminile — *Girone unico dodici squadre con inizio previsto per 5 novembre. Partecipanti: Bistefani Casale (retrocessa dalla C1), Borgonuovo Rivoli, Cral Cogne Aosta, Galliate, Kuat Bra, Ottica Casati Cuneo, Novi, Unimorando Asti, Sanmartinese Novara (rimaste in C2); Accornero Scarnafigi, Kennedy Torino e Maroso Venaria (promosse da serie D).*

D maschile — *Partenza 5 novembre tre gironi da dodici squadre ciascuno. Nel girone A, oltre alle tre «torinesi» Aurora Venaria, Italpasta La Loggia e Dravelli Moncalieri (queste ultime due neopromosse), sono state inserite cinque formazioni astigiane (Unimorando, S. Damiano Surgifix, Ito Stige Colle Bosco, Canelli e la matri- Libertas S. Pietro) e tre cuneesi (Savigliano, Boves e novità Albese). Nel girone ben cinque le squadre torinesi (la matricola Libertà Gassino e le più esperte Vallesusa Condove, Valsalice Torino, Lasalle Torino e S. Paolo Cipa Torino) che batteranno contro quattro alessandrine (Elettromarket, Dima Acqui, M Ovada e Alpini Valenza) e tre vercellesi (Fiat Celoria Villata, Turcato Vercelli e Saluggia). Novara e Vercelli quattro formazioni ciascuna caratterizzano infine il girone C: Altiora Pallanza, Galliate, Scurato Novara, Pavic Romagnano, Vallemosso, Occhieppese, Bandini Gagliarico e Opel Center Santhià saranno opposte a Smet Samone, Bellavista Ivrea, Settimese (tutte facenti parte del Comitato provinciale Aostano-Canavese) e Avis Cafasse.*

D — *Due gironi da dieci squadre e uno da nove per un totale di 29 partecipanti che inizieranno a giocare il 12 novembre. Girone A (province di Aosta, Torino e Vercelli): Fulgori Torino, Montalto, Volpiano, Fortitudo Chivasso, Rivarolo, Ciriè, Venaria e Casati Torino (rimaste in D); Sacar Vercelli (promossa da 1ª categoria). Girone (province di Novara, e Vercelli): Arona, Delfini Novara, Altiora Pallanza, Vallemosso, Meneghetti Torino, Valdocco Torino (rimaste in D); 2D Lingotto Torino (retrocessa dalla C2); Pavic Romagnano e Vendemini Torino (promosse dalla 1ª categoria). Girone (province Alessandria, Cuneo e Torino): Dima Acqui, Ancol Cuneo, Moncalieri, Manhattan Vallemina (rimaste in D); Artauto Savigliano (retrocessa dalla C2), Cambianese, Ovada, Auxilium Cuneo, Victoria Moretta Alba e Villar Pe- (promosse dalla 1ª categoria).*

Roberto Condio

A Villa Gilcini scherma giovani

Proseguendo nell'ormai tradiziona- «invito scherma» il Club Scher- bandisce, in collaborazione l'assessorato Sport con il consenso del Provveditorato studi, corsi avviamento bime- completamente gratuiti per ragazzi e ragazze dagli 16 anni.

Tali corsi, hanno notevole passato, svolgono presso la sede sodalizio a Villa Gilcini al Valentino (viale Ceppi inizio 14 ottobre, a frequenza bisettimanale pomeridiana, con la dotazione relativa attrezzatura schermistica fornita Club. Per informazioni iscrizioni rivolgersi segreteria (tel. 683.069) ore 15 alle 17.

TUTTO FIORI

Voghi

Crisantemo, «fiore d'oro»: finalmente anche in Italia comincia ad entrare negli appartamenti e ad essere considerato pianta ornamentale

Continua la piccola enciclopedia, da tagliare e conservare, dei fiori da giardino e da terrazzo

La storia del crisantemo: è in Cina molti secoli fa, ma è stato introdotto in Europa solo nel 1789. Il nome botanico è Chrysanthemum, che in greco vuol dire *«fiore d'oro»*. La sua affermazione avvenne in Italia intorno al 1880. Alla famiglia dei crisantemi appartengono le margherite e i cardi. Si dividono in crisantemi annuali (compiono il loro ciclo vitale, dalla germinazione all'accrescimento, alla fioritura e alla fruttificazione nel corso di un'annata), e crisantemi perenni (vivono più di due anni e fioriscono e fruttificano più volte). I gruppi più importanti sono i crisantemi incurvati, dai colori giallo, rosa e bronzo, i decorativi nei colori bianco, giallo, rosa e bronzo, semplici, bianco, giallo e rosso, spider, giallo, «Tokyo», bianco, rosa ed infine i tubolari, i pelosi, i giapponesi ed i coreani.

Solo qualche anno fa il crisantemo nel nostro paese il «fiore dei morti». Oggi finalmente, questa antica superstizione è sparita e il simpatico crisantemo viene coltivato da tutte le appassionate, in giardino, sui balconi e come decorativo. Il suo nome d'origine infatti viene chiamato, per l'intensa colorazione delle specie più diffuse, «fiore del sole».

In America viene prescelto per le occasioni più liete e festose, come matrimoni o nascite, essendo un augurio di voti augurali. Siamo curiosi di controllare il significato del crisantemo nel linguaggio dei fiori ed abbiamo trovato questa nota: *«simbolo della gioia e del lungo allegro»*. Come vedete il nostro fiore viene usato per la celebrazione dei defunti solo perché in questo periodo coincide con la sua fioritura.

I floricoltori sono riusciti a creare più di cento specie fra annuali e perenni. Quelli perenni producono gli ibridi a grande fiore, quelli annuali sono più piccoli e comprendono anche la simpaticissima specie dei «coreani». Coltivando e diffondendo il crisantemo avrete la possibilità di allungare la vita del vostro giardino. Infatti questo fiore con i suoi numerosissimi colori riesce a portare nei giardini d'autunno una nota nuova nel periodo più triste della stagione, quando cioè tutte le altre piante da fiore hanno finito il loro ciclo vegetativo.

Il crisantemo si presta a molteplici coltivazioni, si possono creare delle allegre aiuole, fare delle bordure, sistemarlo nei vasi sul balcone cittadino. La sua generosa fioritura, poi, vi terrà compagnia dal mese di novembre sino a dicembre inoltrato. Ecco pertanto alcuni consigli utili per tentare di riuscire nella prossima stagione il vostro giardino a colori in piena fioritura anche in questo periodo che segna l'inizio specialmente al Nord, della stagione.

Come si coltiva Ci sono in commercio le piantine di crisantemo già avviate. Questi esemplari si possono trapiantare in giardino sul terrazzo per ottenere la fioritura, nel mese di novembre e dicembre. La maggior parte delle qualità di crisantemo esigono terreno ben concimato, (lavoro da fare con quindici giorni di anticipo sulla data di trapianto) e una posizione soleggiata. Importante controllare che tutti i vasi destinati alla coltivazione del «fiore d'oro» siano in grado di smaltire l'acqua superflua delle annaffiature. Il drenaggio sarà perfetto se in ogni foro di scolo avrete messo alcuni cocci di vaso.

Le annaffiature devono essere molto abbondanti. Se la pianta rimane sempre all'esterno, una volta alla settimana sarà più che sufficiente. Se invece ritirate i vasi in casa dovrete bagnare con molta più frequenza. Indispensabile inoltre, per gli esemplari più importanti, eseguire la cimatura, che consiste nell'asportare la parte più alta della pianta, che riduce la crescita, mentre il fusto si ramifica e i rami si allungano. Per evitare l'ingiallimento si deve somministrare ogni quindici giorni mezzo grammo di solfato di ferro sciolto in un litro d'acqua. Ottimi infine i prodotti specifici della linea Bayer.

Come si compone nel vaso: il crisantemo è un fiore talmente ricco di forma e di colore che molto difficilmente si può accordare con altri fiori. Le composizioni più semplici e consigliabili sono quindi di soli crisantemi, possibilmente di due misure: qualche crisantemo doppio e piccoli crisantemi in colori diversi. Altra soluzione: crisantemi di un solo colore e di una sola qualità alternati a rami secchi o a bacche.

Alcuni consigli utili: in un vaso di crisantemi è sempre necessario infilare anche qualche crisantemo bianco piccolo, per rendere più luminosa la composizione. Sta bene soprattutto in vasi rustici di coccio, di finto legno, di ferro e in pentole di rame. Gli steli dei crisantemi vanno sempre tagliati obliquamente, quelli legnosi oltre al taglio obliquo dovranno essere tagliati anche longitudinalmente (due o tre centimetri). Inoltre per permettere un maggior assorbimento di acqua è indispensabile togliere anche pochino di corteccia alla base degli steli. Anche le foglie, specie nel caso del crisantemo dovranno essere diradate.

Se qualche fiore si è rotto durante il trasporto o è molto debole, dovrà essere rinforzato con un sottile filo di ferro. Due parole infine sul *Musiblok*, ovvero un blocchetto di materiale plastico espanso. E' talmente funzionale che, oggi, è il solo supporto usato dai fiorai e da persone specializzate in composizioni floreali. E' semplicissimo da usare: si immerge nell'acqua e, quando diventa scuro vuol dire che è saturo di liquido, perciò si può infilarvi gli steli dei fiori. Quando la composizione è finita, si mantiene il Musiblok umido con ulteriori aggiunte di acqua.

Ecco alcuni abbinamenti del giardino d'inverno con il crisantemo. Sono stati scelti quelli di gran moda: i «coreani». Infatti tra le centinaia di specie di crisantemi conosciute nel mondo,

quello più utilizzato per la decorazione del giardino, sia in piena terra che in vasi e cassette è il tipo chiamato «coreano». Del crisantemo tradizionale questi fiori hanno solo il nome, l'aspetto è diversissimo.

Sono piante perenni molto ramificate che raggiungono varianti tra 70 e 90 centimetri e che, purtroppo, nonostante la loro bellezza, sono poco resistenti. I loro magnifici colori, giallo, rosa antico, rosso, arancio, lilla, sono in grado di rallegrare per almeno due mesi il giardino. Si adattano a qualsiasi clima, perché sono molto rustici e molto resistenti.

Le piantine già pronte per essere sistemate in piena terra si possono trovare dal floricoltore dal mese di aprile in poi. L'unico lavoro da fare è di interrarle nel luogo desiderato. Richiedono una posizione soleggiata, terreno ben mosso, concimato in abbondanza. E' bene eseguire la cimatura, cioè togliere tutti i piccoli boccioli inferiori, per dare la possibilità alla pianta di produrre dei fiori grossi.

Si riproduce: la moltiplicazione del crisantemo si fa per talea. Consigliamo il sistema per talea perché più semplice. Ecco in breve come si procede.

I tipi di talea sono quattro: erbacea, di radice, legnosa e di foglia, ma in ogni caso significa far mettere radici a un pezzo staccato da una pianta madre per ottenere un nuovo esemplare. Per fare questo lavoro si scelgono piante sane e robuste e si tagliano i rametti proprio sotto una gemma, con un coltellino bene affilato, per evitare strappi che possono provocare marcescenze. Si tagliano poi le foglie più basse, lasciando un pezzo di piccìolo. Le foglìettine in alto non devono essere toccate.

La terra migliore in cui piantare il rametto così ottenuto, è un composto di sabbia e torbe in parti uguali, di consistenza umida, che deve essere lavorata con concime almeno 15 giorni in anticipo sulla data di piantagione. Eseguita l'operazione di piantagione, i vasi contenenti i nuovi esemplari dovranno essere sistemati in luoghi ombrosi e freschi (se la talea è estiva), in locali luminosi e tiepidi (se la talea è autunnale).

Quando le piantine hanno messo nuove foglie, significa che le radici hanno raggiunto uno sviluppo sufficiente, e i vasi potranno ritornare ai luoghi d'origine per la normale coltivazione. Il periodo migliore per effettuare la «talea» è proprio questo.

Piccola enciclopedia

FIORDALISO — Il nome botanico del Fiordaliso è Centaurea. Appartiene alla famiglia delle Composite. Le specie possono essere annuali, biennali, perenni.

Consigli utili — Si può coltivare anche in vaso, ma il risultato migliore si ottiene in piena terra per la preparazione di aiuole, bordure e giardini rocciosi. Il terreno deve essere soffice, soleggiato e asciutto. Il periodo della piantagione è la fine del mese di agosto e tutto aprile. In questi mesi però c'è ancora il pericolo di qualche giornata fredda, pertanto è utile alta da ricoprire tutti i vasi o cassette con un grosso foglio di plastica. Bisogna inoltre fare attenzione anche all'eventualità di una giornata improvvisamente calda. E' chiaro che il sole è l'artefice principale della nascita dei fiori, ma qualora siano troppo forte le piantine vanno riparate. L'annaffiatura non deve essere molto abbondante e se possibile l'acqua non molto fredda.

***

FREESIA — Appartiene alla famiglia delle Iridacee. E' originaria del Sud Africa. Le specie più note sono la Freesia refracta e la Freesia Leichtlini Baker. Sono piante bulbose dal caratteristico fiore bianco e profumato.

Consigli utili: la Freesia può essere coltivata sia in giardino che in vaso. In giardino i bulbi si piantano in ottobre e in novembre. Per ottenere però dei buoni risultati in piena si deve eseguire la coltivazione in zone a clima molto temperato, come la Riviera e Italia del Sud. I bulbi si piantano a profondità di circa 8 centimetri e durante la brutta stagione il pezzo di giardino coltivato deve essere protetto con delle pacciamature a base di foglie secche e letame decomposto. La fioritura avviene in primavera, con corolle profumatissime. La terra deve essere buona e fresca, preparatela con qualche settimana di anticipo concimandola, con alimenti liquidi.

Il tipo refracta si adatta molto bene anche in vaso. In un recipiente di circa 15 centimetri di diametro si possono sistemare da sette a dieci bulbi. In questo caso l'operazione piantagione deve essere eseguita nel mese di settembre. I vasi devono essere ritirati nei mesi freddi e collocati in una stanza priva del riscaldamento, ma si deve fare molta attenzione che la temperatura non scenda sotto lo zero. Anche per i vasi, la terra deve essere ben concimata.

Quando le Freesie avranno terminato la loro fioritura, si devono diminuire molto le annaffiature, sino all'eliminazione completa. Con questo sistema farete riposare i bulbi che devono riprendere un po' di nutrimento dopo lo sforzo primaverile. Quando gli steli che le foglie incominciano ad ingiallire, è giunto il momento di togliere i bulbi dal terreno.

**

FORSYTHIA — E' un arbusto originario della Cina e del Giappone. Raggiungono altezze che variano da un metro a tre. Ha ereditato il nome del famoso botanico W. Forsyth.

Sono piante rustiche che si adattano molto bene alle regioni del Sud. Le specie più importanti sono il *Fortunei*, molto vigorosa e che produce dei fiori gialli molto grandi. La «*suspensa*» che è nota anche con il nome di «oro in giardino» per la sua precocissima fioritura in giallo oro e la «*viridissima*» che può essere utilizzata con molto successo per la formazione di siepi.

Consigli utili: è il primo arbusto (un arbusto è una pianta che sta in mezzo tra le erbacee perenni e gli alberi), che dà il segnale della primavera. Infatti prima delle foglie spuntano tutti i suoi caratteristici fiori gialli che danno al giardino un tocco magico, giallo-verde tenero. Si adatta a qualsiasi tipo di terreno, preferisce però i luoghi soleggiati e ben esposti alla luce del sole. Si deve piantare subito sin dai primi giorni di febbraio e al massimo sino al mese di marzo.

La fioritura è precoce, e, come detto, i fiorellini spuntano ancora prima delle foglie. La potatura della Forsythia è molto importante, perché la pianta fiorisce in modo più abbondante se è potata energicamente e al tempo giusto.

I rami si devono tagliare quando sono ancora in fioritura (possono servire per decorare la casa, e resistono alcuni giorni in vaso). La moltiplicazione si può ottenere per talea e per margotta. Il periodo migliore per eseguire questa operazione è l'autunno. Le concimazioni devono essere regolari e fatte almeno un paio di volte all'anno con concime speciale per arbusti.

PARLIAMO DI BRIDGE

Paolo Brunati

1 A Stoccolma si disputano i «mondiali», ma chi se n'è accorto? Il gioco non «tira» più, il disinteresse è totale, la stampa dedica all'avvenimento solo qualche trafiletto

2 Crisi tecnica per eccessivo dilettantismo o mancanza di spettacolo? Giriamo la domanda agli esperti...

Certo che a leggere come titolavano i giornali otto anni i servizi degli inviati speciali: «Da Bermuda squilli vittoriosi per i nostri campioni» *(Il Giorno, febbraio 1975);* «Con San Gennaro e un re di fiori hanno vinto la guerra del bridge» *(Domenica del Corriere, 6 febbraio);* «Campioni!» *(Il Resto del Carlino, colonne, 5 febbraio), c'è da restare un po' male sul serio. Oggi, che sede del mondiale 1983 un'isola esotica ma più vicina ed europea Stoccolma, dico un inviato piccolo piccolo, nemmeno un qualcosa che possa sembrare un po' più grosso trafiletto. Robetta decisamente sotto misura, che, ad essere pescatori, andrebbe d'urgenza ributtato a fiume.*

Sono inequivocabili sintomi d'un collasso d'interesse. Cosa c'è sotto? Questo bridge tira o non tira? Come mai siamo meno brillanti e, magari anche malgrado i risultati, non facciamo più notizia?

Capita un fatto assai strano: nemmeno tra gli addetti ai lavori si al corrente di come le cose vadano questi mondiali, addirittura qualche supérdistratto non sa che ci siano. «Ah, ci i mondiali? Ma no! Pensche non lo sapevo neanche, io, che fossero! E va, come va?...». *Roba da matti, disinteresse incredibile. Un chiarimento da fonte autorevole si impone. Giro e domanda stupore al prof. Vito Pittalà che del mondo, lui, fu campione, e onore. Dovrebbe intendersene.*

«Ma, vede, come in tutti gli hobby quando c'è spettacolo l'attenzione è Hobby, sì, perché siamo dilettanti e il livello generale competizioni molto scaduto. possiamo fare paragone calcistico — *continua il professore* —, diciamo che situazione lotta per non retrocedere. A dimostrazione figuri che mondiale, appunto, si è entrati in semifinale punti. Una ridicola. Ciononostante, quest'ambiente di degrado, riusciamo ancora dilettanti.

chi si salva? salvano gli Uniti e la Francia. perché in quei la concezione gioco è completamente diversa».

pare, professore, che lei sia favorevole a un professionismo in questo campo...

«Certo. A determinati livelli occorre un impegno di tipo professionistico, ed in Usa il bridge soprattutto professione, un giro d'affari elevato».

Come mai da noi non ci sono professionisti veri e propri, tolti i soliti mostri sacri da contare sulle dita di una mano? Eppure, quanto pare, mancano i bei cervelli...

«Invece nuovi campioni. Chissà, forse perché, diciamolo pure, fare i tornei non è a buon Con quello costa oggi viaggiare, capirà, già soltanto dovere in un posto due o giorni, mangiare dormire... Per di più c'è affinamento tecnico, nel bridge — parlo '75, grosso modo —, e noi siamo rimasti indietro anche perché i soggetti più promettenti alla fine più avanti di tanto vanno. Così disponiamo personalità tempo acquisite, veri professionisti, sempre gli stessi. Belladonna, Garozzo, tanto per non far nomi, pochi altri. Ma molto pochi.

poi il gioco di carte noi è accettato, niente da fare. Implica sempre quell'idea frode, inganno che si riesce a togliergli di dosso. Anche a bisogna essere furbi e intelligenti, capisce, ma può farlo in piena e assoluta stà».

Certo un giocatore scemo sarebbe meglio cambiasse mestiere meno che non coltivasse una vocazione nascosta di troppo. le varie federazioni che fanno? Non in loro potere adoperarsi per uscire dall'impasse?

«La colpa è ciò è principalmente della Federazione. Più precisamente non seguire o, meglio, non seguire i nuovi talenti. C'è un incredibile nepotismo, vedi le modalità che hanno portato alla selezione In Italia c'è commissione tecnica che sceglie squadra con criteri che sono tranne che tecnici, basandosi tranne che competenza tecnica. Questo detto a chiare lettere.

«Infatti, perché è forte la Francia? Loro hanno un unico commissario che sceglie varie coppie attraverso una selezione rigorosissima. Per uno due anni, ogni week end, vengono disputati tornei di selezione da cui scaturirà poi la squadra. Da noi, l'anno scorso, abbiamo avuto bell'esempio di selezione fasulla: i nostri Vivaldi Duboin hanno vinto e stravinto eppure adesso sono qui Circolo, di là, mica stanno Stoccolma! Questo per dirle... Così, lei capisce bene, nascita di nuove non può verificarsi. Non possono esprimersi».

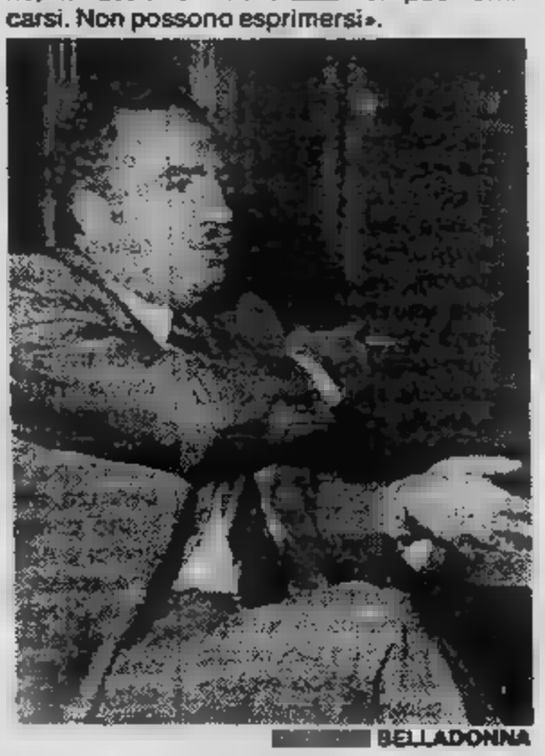

BELLADONNA

C'è quindi un sostanziale vivere sul passato e, in più, mi pare di capire, totale chi, pur dotato, ha modo non dico vincere titolo ma neppure di allenarsi col compagno...

«Questo è un punto importante. All'epoca dei nostri ci si poteva insieme molto di più. Oggi sole occasioni di allenamento praticamente i grandi tornei. Gli Europei e il torneo di Venezia, per esempio, importantissimi, ovviamente, sono a palestra: infatti hanno costituito nulla più un per i Mondiali, e questo per deficienze federative. E' dilettantismo puro».

Direi che il quadro generale del bridge in Italia non davvero molto confortante che il discorso possiamo con mano, quindi il discorso reale, povero. Proviamo con l'immaginario, l'ipotetico. Quali le previsioni circa l'esito dei mondiali?

«Io nuovo in mente un paragone calcistico. Come i nostri di Spagna in un certo più giocavano più navano ottenendo ogni volta risultati inattesi, così penso succeda al nostro team. Questo Mondiale un duplicato del Mundial. che vinceremo semifinali contro la Francia il che sarà un formidabile allenamento per la finalissima gli Usa. Per questo in partenza per Svezia con un gruppo di appassionati... mica per niente!».

Siamo in un periodo in cui si assiste al prevalere o comunque fermentare di minoranze, si assiste grande show degli outsiders. In campo sportivo vedi l'Italia di calcio, vedi l'Italia di «Azzurra», vedi «Australia II». così, anche la scaramanzia ha i suoi diritti. Piuttosto, qual'è il ruolo di Torino, oggi, bridgisticamente parlando?

«Ha perso quello che aveva di importante. Il bridge internazionale accantonato, non abbiamo appoggi».

L'avvocato Sandro Citterio, presidente dell'Associazione bridge di Torino, catturato al volo un attimo prima che sieda tavolino per un torneo, non è d'accordo. Dice: «Ci trovati reduci da una gestione diciamo così un po' avventurosa, quindi per l'impegno è locale. Dobbiamo un po' ridimensionare, creare base piuttosto che dedicarci troppo ai vertici».

E' *d'accordo anche il dottor Guidotti, presidente del Circolo.* «A questo scopo organizzeremo un ciclo di potranno accedere studenti universitari purché in corso e Fib. Si noti che si tratterà di "scuola", ma di semplici serate, appunto, istituite fini propagandistici. Speriamo che abbiano esito. Partiremo a metà ottobre».

Tornando ai Mondiali, ne dice delle inefficienze federative, delle baronie ecc.?

«De Falco e Franco *(due azzurri, n.d.r.)* non sono "baroni". poi quando ai vertici c'è una sicurezza non si pensa cambiare squadra».

«*Un pronostico?*

«Mah, se battono Francia possono anche vincere, sarebbe la prima volta dopo il 1975».

Come tanto disinteresse per questo che, pure, è anche lui un mondiale?

«C'è una gran disinformazione a livello nazionale. Il bridge è ancora visto curiosità, cronaca, e livello del grande pubblico è ancora ignoto. Forse perché la stampa non pubblicizza. Eppure i corsi sono sempre affollati. C'è il fatto che da noi sono sempre iniziative singole dover propagandare il gioco, livello sportivo c'è interesse».

Da noi il gioco di carte nazionale scopa. In che Paesi è il bridge?

«Ma in moltissimi, moltissimi. In Francia, per esempio, giocano nei bistrots».

Su questo punto, disinformazione anche fronte a un evento mondiale, Gianni Bertotto, direttore internazionale e organizzatore di manifestazioni bridgistiche.

«Nel bridge, differenza che in altri sport, ogni giocatore può partecipare a ogni manifestazione, indipendentemente dai rispettivi livelli. E momento che nella maggioranza delle competizioni (che a coppie) può vincere debole, questo deve pensa di essere bravo come i forti. Inoltre non sono considerate le categorie di merito perché volte premiano i giocatori che giocano di che giocano meglio. Ragion per cui i vari campionati si è a considerarli pura notizia, anche quando, in questo caso, hanno valore oggettivo. I bridgisti tendono un appiattimento, considerando i "parrocchiali" come quelli internazionali.

Di BRIDGE

«Ciò spiega come, in incontri un certo rilievo, il pubblico — scarso — attirato fattori emotivi e non tecnici. Infatti il dge è un gioco giocare bene tecnicamente, ma molto facile praticare».

GAROZZO

Secondo te come mai l'informazione bridgistica è così scarsa?

«E' una disinformazione abbastanza legittima perché quella che s'interessa di bridge è piccolissima rispetto ai possibili fruitori di quel medium. Quindi ovvio che gli editori tendano fornire più ampiamente notizie che verranno più lette. Inoltre non ci sponsorizzazioni. Guarda cosa capita quando lo sponsor Agnelli o Aga Khan, guarda "Azzurra". Ma bisogna anche dire che il bridge muove grandi interessi commerciali, questo perché il terreno è regolamentato».

Auspicheresti «campi» di bridge?

«Sì, perché quando si entra nell'ottica competitiva ammessi dilettantismi. Determinate manifestazioni devono essere rigidamente regolamentate».

E dei mondiali cosa pensi?

«Sono perplesso perché pensavo che il gironcino di qualificazione più facilmente alla portata azzurra il 2° posto agli Europei. Invece è rivelato più cile e ciò può voler dire che in un campio- più lungo l'Europeo, to che gli italiani hanno l'abitudine di allenarsi, si crea un affiatamento migliore, cosa che non è accaduta invece mondiali dove abbiamo trovato più duro passare il turno».

Pronostico.

«L'Italia batterà la Francia ma sarà battuta dagli americani; Francia penso che cadrà perché agli Europei l'unico incontro che non ha vinto è stato quello contro italiani».

Imputate enti organizzativi e individualità, dal collage delle risposte viene comunque fuori una buona dose disaffezione per questo bel gioco, fotokit d'una faccia senza segni particolari, difficilmente identificabile, da dimenticatoio.

Eppure i successi nel campo innegabili, mai che vada arrivati semifinale, i circoli sono pieni, i tornei pullulano. Si vorrebbe lo sponsor miliardario, il business, la regolamentazione, le patenti e non c'è niente di tutto questo. Ma il bridge lo si gioca lo stesso — ed verità dimostrabile — anche ignorando che in corso i campionati mondiali.

A pare bel segno d'affetto, e importante. non solo: dimostrazione che è sempre nel suo pieno splendore l'arte di arrangiarsi del singolo, la dote personale tirata fuori in extremis, il colpo genio, l'indubbia astuzia. Ciò si esprime di solito in situazioni in cui l'acqua lambisce pericolosamente gola, di cui buon simbolo fiere, palii, campionati vari di più o meno titolo. parlamo capacità d'intervenmagagna di un ente organizzato, o Stato federazione, allora pare che da noi l'unione crei la debolezza. Qui non funzionano momenti neanche i Crai e ciononostante, a volte, ci troviamo proiettati su vertici mondiali. Misterioso Paese, bravo Italiano.

Tornei
Partite
Curiosità

GLI SCACCHI

Pezzulo

1. Torneo interaziendale «La Stampa», gare ■ Nichelino e Ciriè, si studia ■ Piossasco
2. Le migliori partite dei nostri lettori
3. L'Urss ci ripensa: «Non boicotteremo più Korchnoy»

1 Aspettando il Memorial Stein

Mentre mancano pochi giorni all'inizio del Memorial Stein, il Campionato provinciale ■ squadre organizzato [illegible] Circolo Zona [illegible] ■ Orbassano, che prenderà il via giovedì prossimo alle 21 (in proposito ricordo che le iscrizioni si chiudono lunedì sera, per informazioni si può telefonare al 900.3516), diamo spazio ad altre manifestazioni [illegible] fitto programma torinese. Tra queste merita di essere riportato il torneo interaziendale che il circolo **La Stampa** ha promosso dal 17 ottobre ■ 27 novembre [illegible] sei turni ■ gioco. [illegible] gara prenderanno parte, oltre al club organizzatore, i giocatori della Sip ■ quelli del Circolo dipendenti comunali e tutti gli appassionati, anche non soci, che intendano avvicinarsi per la prima volta all'agonismo.

Dopo la pausa estiva, ▮ circolo La Stam[illegible] intende con questa iniziativa rilanciare ■ propria attività ■ in tal [illegible] invierà [illegible] propria rappresentativa al Memorial Stein. Per ulteriori dettagli, tel. 696.4212 636.015.

Nella cintura, a **Nichelino** prosegue ▮ IX Torneo S. Matteo, in via Torino 46, il martedì ■ il venerdì fino al 18 ottobre. Il circolo di **Piossasco,** via C. Colombo 2/4, ha recentemente ripreso l'attività, rivolta in prevalenza verso il settore giovanile. Tra le prossime iniziative vi sarà un [illegible] di insegnamento [illegible] farà seguito, in concomitanza con la Fiera d'Autunno, una gara aperta ■ tutti.

Una «classica» piemontese può essere considerato il torneo semilampo open di Ciriè, giunto alla quinta edizione. La gara si colloca [illegible] quelle ■ più alto livello e per rendersene conto ▮ sufficiente scorrere l'albo d'oro, che vede tra i vincitori tutti maestri: ▮ torinese Fabbri nel 1979, il jugoslavo Vujovic [illegible] 1980 e [illegible] 1982, Kovacevic e Grinza [illegible] aequo nel 1981. Si disputerà domenica 16 ottobre nel Salone consiliare (c.so Martiri della Libertà 33) con inizio alle ore 9 per complessivi nove turni ■ gioco. Ricchi premi. Per le iscrizioni tel. ■ 0123 28.197, orario ufficio.

Molti lettori mi chiedono di pubblicare un maggior numero di risultati di g[illegible] Compatibilmente con lo spazio a disposizione, cercherò ■ accontentarli. Buon [illegible] ha avuto il «semilampo» ■ [illegible] con 52 partecipanti. Si è imposto ▮ jugoslavo Mrdja davanti ■ un terzetto composto da Scotti, Baldizzone e Ongarelli. Tra le categorie sociali [illegible] emersi Padano, Caiazzo e Rosa Valerio.

A **Carmagnola,** nel campionato provinciale semilampo, successo dell'orbassanese Ferrero su un lotto ■ 28 partecipanti. Un po' pochi per [illegible] gara che si fregiava del titolo ■ campionato della categoria. A ridosso del vincitore, staccati di [illegible] punto, Giordanino ■ Giraudi; ■ poi Ravini, Odello ■ ▮ dominatore delle precedenti due edizioni, Piero Lionetti, ■ quota 5,5.

2 Difesa scozzese con tanto rischio

Una partita per corrispondenza è sempre un'utile palestra per sperimentare nuove varianti ■ apertura prima di inserirle definitivamente nel proprio bagaglio teorico. La Difesa Scozzese che vi propongo, giocata nel corso del Terzo Campionato italiano, mo[illegible] come il quinto tratto del Nero sia troppo arrischiato. Riprendiamo [illegible] questa settimana la pubblicazione delle migliori partite che ci invierete.

Bigando-Miano: 1. e4, e5; 2. Cf3, Cc6; 3. d4, exd4; 4. Ac4, Cf6; 5. 0-0, Cxe4 (*più sicura sembra 5. ..., Ac5 6. c3, Ce4 7. Cxd4,* [illegible] *con un certo equilibrio*) ■ Cxd4, Df6 (*se 6. ..., d5 7. Cxc6, bxc6* ■ *Ad3, Ac5 9. Axe4, d*[illegible] *10. Dxd8+*) 7. Cxc6, Dxc6; 8. Dd3, Ac5; 9. Ad5, Cxf2; 10. Txf2, Axf2+; 11. Rxf2, Df6+; 12. Rg1, 0-0; 13. Cc3, Te8 (*da preferire 13. ..., c6*) 14. Ce4, De5; 15. Ad2, h6; 16. Ac3, De7; 17. Tf1, Dh4; 18. Txf7, Te6; 19. Txg7, Rf8; 20. Df3, il Nero abbandona. Le note riportate sono del vincitore.

3 «Ma in cambio annullate i forfait»

Con una proposta ■ sorpresa che vorrebbe essere una concessione agli occidentali, ma ■ fatto testimonia solo le difficoltà della propria Federazione scacchistica nei portavanti una politica largamente impopolare, l'Urss si è presentata ■ Manila all'assemblea della Fide. Per far recedere il presidente Campomanes dalla decisione ■ dare partita vinta a Korchnoy ■ a [illegible] per non essersi i rispettivi avversari presentati all'incontro, che ricordiamo [illegible] valido ■ fini delle selezioni al campionato del mondo, Mosca promette di far [illegible] il boicottaggio nei confronti del vicecampione.

I sovietici sarebbero addirittura pronti [illegible] scuse ufficiali per non essersi attenuti alle decisioni d[illegible] massimo organismo scacchistico internazionale. Quali [illegible] gli sviluppi della complessa vicenda legata ai forfait ■ Kasparov e di Smislov? Pare improbabile che l'Urss si [illegible] arrischiata ■ rendere pubbliche proposte di un tenore simile senza prima garantirsi contro [illegible] rifiuto. Evidentemente, [illegible] contatti ufficiosi, è stata concordata [illegible] linea la quale, salvaguardando, per quanto possibile, l'immagi[illegible] delle due parti, permettesse di uscire da [illegible] pericolosa *impasse*.

Mentre scriviamo, i lavori dei 121 delegati Fide sono ancora in [illegible] Occorrerà pertanto attendere ancora qualche giorno prima di conoscere le decisioni assunte.

GLI APPUNTAMENTI

● **Gara per seniores** — Si svolgerà ■ **Trento,** dal 15 ■ 22 ottobre, il Quinto Campionato italiano seniores, gara riservata a giocator sessantenni ed oltre. Le partite saranno giocate presso il Grand Hotel Trento. Possono parteciparvi giocatori di tutte le categorie, uomini e donne, nonché stranieri residenti in Italia.

● **Titolo** [illegible] — Lo spareggio per ▮ titolo italiano femminile tra Rosaria Iacono e Rita Gramignani, che ■ Torino in maggio avevano concluso ▮ campionato in assoluta parità, si sta disputando ■ Roncadelle ■ [illegible] presso il Continental Hotel. La gara, patrocinata dalla Pellicceria Margaroli, è sulla distanza di sei partite.

● **A Palermo 1° Tatai** — L'ex campione italiano Stefano Tatai si ▮ imposto [illegible] Tor[illegible] ■ Palermo dopo spareggio tecnico con ▮ paraguaiano Franco. Terzo ▮ napoletano Iannaccone. La manifestazione è [illegible] sponsorizzata dal Banco ■ Sicilia.

LE PARTITE

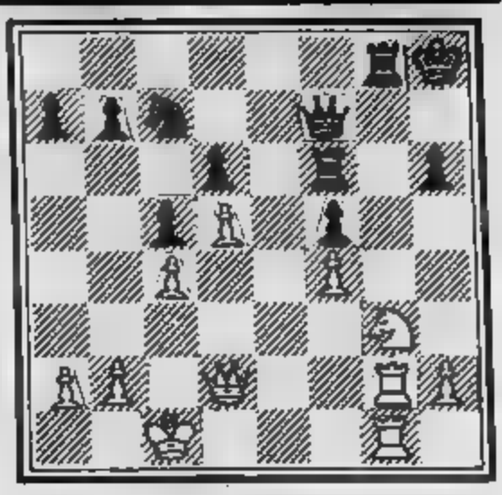

Il sovietico Zajcsik ha ottenuto nel torneo di Kecskemet ■ titolo di grande maestro Fide. Il diagramma mostra la posizione raggiunta nella partita Zajcsik-Hazai; il tratto è al Bianco che vince con una brillante mos[illegible] Come giochereste?

Il seguito fu 30. Ch5! ■ *il Nero abbandona. Lascio ai lettori scoprire il perché.*

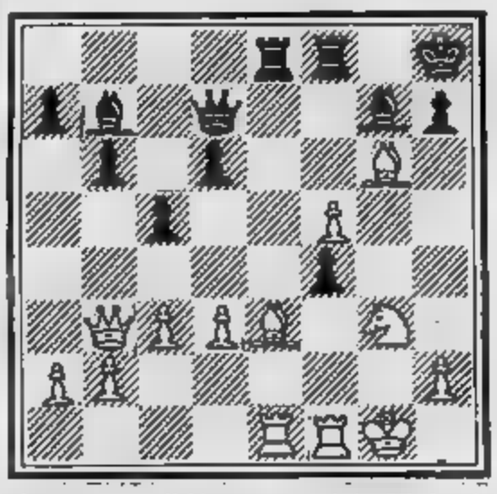

Nel torneo di Hannover, vinto [illegible] *Anatoly Karpov, il campione del mondo,* [illegible] *il Nero, ha liquidato in poche* [illegible] *Bastian nella posizione riportata* [illegible] *diagramma. Come giochereste?* ▮ *seguito è stato: 21. ..., Dc6 22. Ce4, Txe4 23. f6, Txe3 24. fxg7, Rxg7* [illegible] *Ae4, d5 26. Ah1, Dg6 27. Rf2, Dh5 il Bianco abbandona.*

PARLIAMO DI BRIDGE

Anche quest'anno il [illegible] CLUB TORINO ■ via Santa Maria 1 (tel. 534.109) organizza dei corsi ■ Bridge ad [illegible] neofiti e di tutti coloro che, nel [illegible] degli insegnamenti previsti, desiderano perfezionarsi.

Gli insegnanti [illegible] ■ signore Marisa Chiambretto, Lidia La Cognata, Tilly Mollo-Marano, Lula Salvati, il prof. Carlo Grignani [illegible] ▮ dott. Tullio Longo (direttore tecnico), tutti istruttori con il patentino federale.

I corsi sono divisi in due gruppi: serale e pomeridiano.

L'intero ciclo [illegible] corsi serali è di [illegible] lezioni: [illegible] relative ■ primo [illegible] 24 al secondo e 12 al terzo. Questi corsi nel loro insieme offrono all'allievo la possibilità ■ raggiungere una buona conoscenza [illegible] gioco.

I corsi pomeridiani invece sono più [illegible] plicemente dedicati allo studio dei primi rudimenti ■ successivamente all'approfondimento degli stessi, sia per quanto riguarda la dichiarazione (con ▮ Sistema Fiori-Torino unificato) [illegible] per ▮ gioco della carta.

Le lezioni (sia teoriche che pratiche) si svolgono a cadenza settimanale. Un corso dura praticamente tutto [illegible] anno agonistico. Di conseguenza l'allievo può terminare tutto ▮ ciclo serale in tre anni di frequenza ed in due il ciclo pomeridiano.

Ecco un prospetto dei corsi:

Corsi serali

1° CORSO (24 lezioni)

Giorno: MARTEDI' [illegible] ore 21,15 alle [illegible] ■ — *Inizio*: MARTEDI' 11 OTTOBRE 1983. *Particolarità:* Per i neofiti [illegible] gioco. Vengono insegnati i primi rudimenti [illegible] gio[illegible] [illegible] carta ■ della dichiarazione [illegible] criteri naturali — *Partecipazione:* iscrizione limitata a 50 allievi.

2° CORSO [illegible] lezioni)

Giorno: MERCOLEDI' [illegible] 21,15 alle ore ■ — *Inizio*: MERCOLEDI' 12 OTTOBRE 1983 — *Particolarità*: Per i conoscitori del gioco con almeno un anno ■ esperienza. Vengono insegnati i primi approfondimenti sul gioco [illegible] ■ sul sistema dichiarativo «Fiori-Torino unificato». Di questo corso sono previste due classi separate. La prima per gli [illegible] provenienti dal primo [illegible] dello scorso anno, la seconda per tutti gli altri — *Partecipazione*: iscrizione limitata a 30 allievi per classe.

3° CORSO (12 lezioni)

Giorno: MARTEDI' dalle [illegible] 21,15 [illegible] ore ■ — *Inizio*: MARTEDI' 25 OTTOBRE 1983 — *Particolarità:* per gli allievi «più esperti». Vengono insegnate le particolarità di gioco ■ di dichiarazione ed alcune delle convenzioni più diffuse. Nel corso dell'anno si svolgeranno due serie distinte di questo corso (ciascuna ■ 12 lezioni), poiché la frequenza [illegible] esso ▮ necessariamente limitata. La seconda serie avrà inizio MARTEDI' [illegible] FEBBRAIO 1984 — *Partecipazione*: iscrizio[illegible] limitata a 24 [illegible] per serie.

Corsi pomeridiani

1° [illegible] (24 lezioni)

Giorno: VENERDI' dalle ore 16,15 alle ore 19 — *Inizio*: VENERDI' 28 OTTOBRE [illegible] — *Particolarità*: Per i neofiti del gioco. Vengono insegnati i primi rudimenti [illegible] gioco della carta e della dichiarazione con ▮ Sistema Fiori-Torino unificato — *Partecipazione*: iscrizione limitata a 24 allievi.

2° CORSO [illegible] lezioni)

Giorno: GIOVEDI' dalle ore 16,15 alle [illegible] 19 — *Inizio*: GIOVEDI' 27 OTTOBRE 1983 — *Particolarità:* Per i conoscitori del gioco con almeno un [illegible] ■ esperienza. Vengono riprese ed approfondite tutte le nozioni elementari impartite nel primo corso pomeridiano. E' prevista un'unica [illegible] — *Partecipazione*: iscrizione limitata ■ [illegible] allievi.

All'atto dell'iscrizione all'allievo viene consegnata una particolare tessera sociale che offre ■ possibilità ■ frequentare libera[illegible] il Bridge Club Torino, usufruendo ■ tutti i suoi servizi, per tutta la durata [illegible] corso ■ con tutti i doveri [illegible] socio. Inoltre saranno consegnati libri di testo, editi appositamente dal Bridge Club Torino [illegible] il primo ed il secondo corso, ed a tutti materiale didattico tra cui [illegible] cartellina per poter raccogliere i «quiz» che di volta [illegible] volta saranno distribuiti dagli istruttori.

Le iscrizioni possono [illegible] perfezionate direttamente presso la Segreteria [illegible] Club (ore 16-19) e sino al raggiungimento [illegible] numeri limite indicati e comunque non oltre la seconda lezione [illegible] corso. Sono quindi consigliabili ■ prenotazioni. L'accettazione [illegible] iscrizioni [illegible] [illegible] di inizio dei corsi sarà subordinata ■ raggiungimento [illegible] nu[illegible] limite prefissato per quel corso.

Serate di gioco

Giorno: VENERDI' dalle ore 21,15 alle ore 24 — *Inizio*: VENERDI' ▮ NOVEMBRE 1983 — *Insegnante*: [illegible] presente ■ turno uno degli istruttori della Scuola [illegible] Bridge Club — *Particolarità*: sono destinate agli allievi del 1° [illegible] che non sono ancora in grado ■ partecipare ■ manifestazioni agonistiche. Servono alla preparazione tecnica [illegible] alla conoscenza delle varie regole che sovrintendono lo svolgimento [illegible] tornei, [illegible] soprattutto servono ■ fare pratica degli insegnamenti teorici impartiti durante le lezioni [illegible] martedì sera ■ [illegible] venerdì pomeriggio.

Partecipazione: ▮ aperta a tutti gli interessati. Per la frequenza si potrà ottenere un piccolo sconto acquistando direttamente presso l'istruttore [illegible] speciale tesserino «grilli», valevole per 8 sedute.

Tornei per allievi

1) Torneo di fine corso — Al [illegible] ■ ogni corso l'istruttore organizzerà un piccolo torneo tra [illegible] allievi con premi per i migliori di ciascun corso.

2) Torneo settimanale a coppie — Il VENERDI' SERA, con inizio [illegible] ▮ [illegible] e secondo il [illegible] esposto in bacheca, il Bridge Club Torino organizza un torneo ■ coppie libere particolarmente consigliato agli allievi, soprattutto del 2° ■ 3° corso, che potranno così iniziare ■ misurarsi ed ottenere i primi risultati agonistici. Questo servirà [illegible] «rampa ■ lancio» [illegible] cimentarsi successivamente in competizioni di maggior impegno. A questo torneo oltre gli allievi, potranno partecipare anche i giocatori non classificati.

3) Torneo a squadre e combinato di chiu[illegible] — Nel mese di luglio 1984, in date da stabilire, [illegible] disputate queste due manifestazioni, anch'esse destinate ai giocatori non classificati.

OROSCOPO DELLA SETTIMANA di OLGA ZONCA

L'Ariete di aprile sfrutta la fortuna

ARIETE (21 Marzo - 20 Aprile)

L'esagerato ottimismo ■ la poca concentrazione fanno commettere degli errori all'Ariete di Marzo che va incontro a una piccola sconfitta in campo professionale o nella sfera delle relazioni amichevoli. Per l'Ariete di Aprile, disponibilità ■ una maggiore fantasia e incontri insoliti.

TORO (21 Aprile - 20 Maggio)

I nati nel Segno vivono una storia d'amore piena di dubbi ed esitazioni ■ si accaniscono polemicamente ■ posizioni errate, compromettendo la fortuna di una settimana che offre novità piacevoli sia sul lavoro sia in campo sentimentale.

GEMELLI (21 Maggio - ■ Giugno)

Disorganizzazione, intolleranza ■ fanatismo suggeriscono discorsi ■ atti imprudenti. In amore mancano le idee chiare ed è possibile ■ rottura di rapporti per i nati in Maggio, che in compenso risolvono brillantemente un problema professionale.

CANCRO (21 Giugno - 22 Luglio)

Un rapporto sentimentale si evolve lentamente ma sicuramente per i nati in Giugno che, sul lavoro, godono della protezione di una persona influente. Tutti corrono il rischio di commettere una distrazione ■ una dimenticanza.

LEONE (23 Luglio - ■ Agosto)

Nuove prospettive, amori insoliti, evasioni piacevoli per i nati in Agosto. Felici cambiamenti improvvisi ■ ogni campo per i nati in Luglio. ■ i nati il ■ devono prima superare un grosso ostacolo e, forse, adattarsi a una rinuncia.

VERGINE (24 Agosto - 23 Settembre)

Nasce un nuovo amore per la Vergine di Agosto, che deciderà di trasfor■ i suoi sentimenti in legame durevole. Rischi di intolleranza sul lavoro. La Vergine ■ Settembre dev'essere più realistica ■ ■■ lasciarsi andare ■ fantasie morbose.

BILANCIA (24 Sett. - 23 Ottobre)

Una bella novità in campo lavorativo ■ sociale rallegra la Bilancia di Settembre che riesce ■ imporre le sue idee ■ ad allargare ■ suoi orizzonti. Vita spensierata per i nati in Ottobre, in compagnia di persone originali, diverse dal solito ambiente.

■■■■■■■■ (24 Ottobre - 23 Nov.)

Euforici i nati in Novembre che vivono ■■■e preferiscono. Pesanti responsabilità e difficili problemi ■ scelte per i nati in Ottobre che devono rinunciare senza esitazione ad ogni cosa logora per poter ricominciare a costruire.

SAGITTARIO (24 Nov. - 22 Dicembre)

Pericolo di colpi di testa, pericolosi per i nati in Novembre che devono pensare prima ■ agire, ■ non vogliono compromettere la fortuna. Anche i nati in Dicembre, cui vengono offerte nuove prospettive, devono diffid■■ di tutto ciò che ■■■ offre garanzie.

CAPRICORNO (23 Dic. - ■ Gennaio)

Settimana di alti ■ bassi, ricca di contrasti. Le azioni immediate ■■■ hanno fortuna, i programmi a lunga scadenza sono forieri di ■■■■■■ Un nuovo ■■■■ si profila per i nati in Dicembre, sotto forma di colpo di fulmine o ■ ritorno di fiamma.

ACQUARIO (21 Gennaio - 19 Febbr.)

Sette giorni fortunati, ■■■ animata vita sociale e lavoro soddisfacente. Sorpresa in vista per l'Acquario di Gennaio, ma i nati il 25-26 dovranno affrontare ■■■ crisi di tipo esistenziale perché ■■■ riusciranno ■ identificarsi nel proprio ruolo.

PESCI (20 ■■■■io - 20 Marzo)

I nati in Febbraio sono troppo nervosi, parlano a vanvera e agiscono peggio. ■■■ il rischio di compromettere ogni lato della vita. ■ problemi ci sono, ma vanno affrontati con cognizione ■ causa ■ senza inutili vittimismi. I nati in Marzo diffidano di una fantasia troppo esuberante.

Influssi lunari

Se i pianeti lenti (Plutone, Nettuno, Urano) possono influen■■■ intere annate, ■■ i Pianeti semi-lenti (Saturno e Giove) fanno sentire i loro influssi nell'arco di un mese, ■■ i Pianeti veloci (Marte, Venere e Mercurio) agiscono nell'arco di ■■■ settimana ■ poco più, la capricciosa, velocissima Luna limita la ■■■ suggestione ■ poche ore, ■■ può spingere gli uomini ad azioni... appunto lunatiche. Vediamo dunque la sua collocazione nello Zodiaco, giorno per giorno ■ consideriamo le conseguenze.

■■■■■■ **8** — La Luna transita ■ **Scorpione** da 5° ■ 19° e regala benessere psichico ■ piccole fortune improvvise e irrazionali ■■ nati tra il 28 e l'11 Novembre. I **Pesci** nati tra il 25 Febbraio e ■ ■ Marzo sono su di giri ■ pieni ■ speranze; i nati in **Cancro** tra il 26 Giugno e il 10 Luglio vivono in stato ■ leggerezza ■ hanno tutti vent'anni. Malesseri di origine nervosa, più probabilmente allo stomaco, disturbano ■ **Toro** nato tra il 25 Aprile e il 19 Maggio; il **Leone** nato tra il 28 Luglio ■ l'11 Agosto ■ ansioso e bizzarro; l'**Acquario** nato tra il 26 Gennaio ■ l'8 Febbraio è depresso e pieno di rimorsi.

DOMENICA ■ — La Luna transita da 19 in **Scorpione** a 2° in **Sagittario** e infonde stati d'animo euforici ■ nati tra l'11 e ■ 26 Novembre: lo **Scorpione** lotta per ■ piacere della lotta ■ vince una battaglia, il **Sagittario** è in stato ■ esaltazione e riesce ■ fare mille cose in una volta. I **Pesci** nati dopo il 9 Marzo sono ottimisti e romantici. I **Cancro** nati dopo il 10 Luglio sono gioiosi ■ sentimentali. L'**Ariete** nato ■■■ primi due giorni del Segno ■■■ il prossimo intero. Il **Leone** nato ■■■ primi due giorni ■■■ Segno è generosissimo con tutti spinto da esibizionismo.

LUNEDI' 10 — La Luna transita ■■■ 2° a 15° in **Sagittario** ■ rende più accomodanti i nati tra il ■■■ Novembre e il 7 Dicembre che godono di ottimi riflessi mentali. L'**Ariete** nato tra il ■■■ Marzo e ■ 5 Aprile si interessa di tutto ciò che gli appare strano ■ sensazionale ed è ricco ■ slanci; il **Leone** nato tra il 25 Luglio e ■ 7 Agosto è magnetico ■ lungimirante. I **Gemelli** nati tra il 23 Maggio ■ il 5 Giugno vivono in un conflitto tra aspirazioni ■ possibilità ■ realizzarle; la **Vergine** nata tra il ■■■ Agosto ■ il 7 Settembre ■■■■■ di senso sociale; i **Pesci** nati tra ■ ■■■ Febbraio e il 6 Marzo sono incoerenti e discontinui.

MARTEDI' 11 — La Luna transita da 15° a 27° in **Sagittario** e offre equilibrio ed armonia ai nati tra il 7 ■ il 19 Dicembre, che riescono a soddisfare una loro curiosità. L'**Ariete** nato tra il 5 e il 17 Aprile diventa intimamente coerente e sprigiona ■■■ magnetismo che galvanizza; il **Leone** nato tra il 7 e il 20 Agosto scopre ■■ raffinatezza nei rapporti sessuali. I **Gemelli** nati tra il ■ e il 17 Giugno compensano un senso ■ insoddisfazio■■■ con l'intemperanza; la **Vergine** nata tra ■ 7 ■ il 20 Settembre soffre di mania di persecuzione e di idee fisse; i **Pesci** ■■■ tra il 6 il 17 Marzo sfoderano un romanticismo sterile.

MERCOLEDI' 12 — La Luna transita ■■■ 27° in **Sagittario** a 10 in **Capricorno** e gratifica i nati tra il 19 Dicembre e ■ 1° Gennaio; ■ **Sagittario** fa ■■ sogno premonitore, il **Capricorno** ■ sicuro di sé e fortunato ■■ campo sentimentale. Aumentano l'immaginazione e l'intuito dell'**Ariete** e del **Leone** nati negli ultimi tre giorni del loro rispettivo Segno. Il **Toro** di Aprile concentra il suo interesse in campo sentimentale ■■ ■ appagato ■■■ ■■■ rapporto; ■ **Vergine** nata in Agosto o nei primi due giorni di Settembre vince la timidezza e incontra la fortuna in amore. Emotivamente instabili i nati tra il 17 ■ ■ 30 Giugno: i **Gemelli** mancano di autocontrollo, ■ **Cancro** si sente portato ■ mentire.

La Luna dice che...

GIOVEDI' 13 — La Luna transita in **Capricorno** da 10° a 22° e rende più vivace e tempista il temperamento dei nati tra ■ 1° e il 13 Gennaio. Sicuro e risoluto, il **Toro** nato tra ■ 1° e il 12 Maggio fa una conquista; lungimirante e raffinata, ■ **Vergine** nata tra il 2 e il ■■ Settembre perfeziona il rapporto con il partner. Stati d'animo mutevoli affliggono il **Cancro** nato tra il 1° e il 13 Luglio; ■ malignità suggerisce cattiverie all'**Ariete** nato tra ■ 1° e il 12 Aprile; l'inadattabilità ad un ambiente disturba la **Bilancia** nata tra il 7 e il 14 Ottobre.

■■■■■■ **14** — La Luna transita ■■■ 22° in **Capricorno** a 4° ■ **Acquario** ■ regala ■ ■■■■ umore ai nati tra il 13 e ■ 25 Febbraio: il **Capricorno** ■ ■■■■ leggero, l'**Acquario** ha felici associazioni di idee che lo portano ad ■■■ successo. Il **Toro** e la **Vergine,** nati rispettivamente dopo il 12 Maggio ■ dopo il 14 Settembre ■ sentono soddisfatti per una realizzazione pratica; la ■■■■■■ e i **Gemelli,** nati nei primi quattro giorni del rispettivo Segno, non badano certo ■■■ concretezza, ■■■ piuttosto alle soddisfazioni ■ tipo intellettuale. IL **Cancro** nato dopo il 13 Luglio mente a ■■■ stesso; il **Leone** nato prima del 27 Luglio tenta di raggiungere gli altri, ma la sua recitazione non raggiunge l'effetto.

Il segno favorito

■■■ qualcosa incomincia ■■■ andare storto per l'Ariete di Marzo, a causa ■ qualche piccola novità non piacevole che lo mette in stato d'agitazione, continuano invece le imprese straordinarie dei nati in Aprile che non devono sprecare ■ opportunità offerte dalle stelle. ■ tratta, probabilmente, di fatti molto romantici ■■■ vissuti prima. E «romantici» non significa necessariamente ■ soltanto «amorosi». Certo ■■■ ■■■■ storia sentimentale è probabile, ■■■ esistono anche dei viaggi, degli interessi per argomenti d'eccezione, delle esperienze diverse che possono dimostrarsi indimenticabili e segnare una tappa importante, come ad esempio la conquista di una maturità psichica, di solito difficilmente raggiungibile da un Segno immaturo e superficiale. Insistiamo nel dire che le opportunità eccezionali non ■ presentano tutti i giorni, quindi ogni Ariete ■ cui vengano offerte, farebbe bene a coglierle ■ volo.

Il segno in difficoltà

I Gemelli, in settimana, tendono ad ■■■■■ fanatici, intolleranti ■ disorganizzati. Tale stato d'animo spinge a discorsi ■ ■■ atti imprudenti, se non a colpi ■ testa difficilmente rimediabili. Quindi, anche ■■ i Gemelli ■■■■ maestri nell'arte di aggiustare le cose all'ultimo momento, durante i prossimi sette giorni quest'operazione virtuosistica non sarà facile. Meglio, allora, pensarci prima, dominare ■ sistema nervoso scosso ■ gestire i rapporti professionali con un minimo di diplomazia. Per esempio, è pericoloso dire al proprio superiore che lui ■ ■■■ pallone gonfiato»: ■ perderebbe ■■■ protezione influente. Agire poco e discutere meno dovrebbe ■■■■■ la «parola d'ordine».

Consigli

AMORE — La visione lineare dell'erotismo ■ il morboso senso del possesso ■■■ Toro trovano ■■■ partner estimatore. Il sex-appeal della donna-Toro diventa così prorompente da far dimenticare la mancanza di charme; ■ positività, il buon senso, ■ diffidenza per le avventure cerebrali dell'uomo-Toro si rivelano così rassicuranti da indurre a perdonare la sua mancanza ■ umorismo e i suoi continui traumi di fronte all'esuberanza intellettuale altrui. Così, per i Toro-uomo o donna che sia — nasce una bella storia d'amore, un po' monocorde e riservata, ma ricca di sane gioie affettive e sessuali, cioè completa ■ congeniale. Naturalmente potrebbe trattarsi di un ritor■■ ■ fiamma verso qualcuno che, in precedenza, ha già attirato con pacate virtù l'interesse dei nati nel Segno.

LAVORO — Con Mercurio nei primi dieci gradi del Segno, ■ Bilancia di Settembre riesce ■ realizzare dei progressi attraverso morbidi riscontri con l'ambiente ■■ lavoro, sorretta da analisi intelligenti ■ da plastico raziocinio. Una bella notizia o una positiva novità scuote la Bilancia sempre bisognosa di stimoli per agire ■ ■ spinge a perseguire le conquiste, da raggiungere, ovviamente, con diplomazia e ■■■■■ della giustizia. Nessuno suscita la pericolosa permalosità ■ ■ Bilancia, soddisfatta della routine, ■■■ in asettica armonia con se stes■■ e con gli altri, nel mondo professionale ■ sociale. Se ciò riguarda, come abbiamo detto, i nati in Settembre, presto anche i nati in Ottobre potranno fare ■■ passo avanti.

Si apre oggi a Cascine Vica la mostra-mercato delle attività commerciali, artigianali e industriali

Rivoli ha un progetto: diventare l'«ipermercato» della Val Susa

SCORCIO CENTRO STORICO

- «Expo Rivoli '83» aprirà i battenti alle 15,30: duecento stands su una superficie di oltre 6 mila metri quadrati in via Sestriere angolo via Tevere
- La rassegna torna dopo cinque anni di interruzione: «La rinascita di questa iniziativa — afferma l'assessore Liliana Fresia Rabino — sorge dalla volontà di reagire alla crisi industriale»
- Secondo i programmi dell'amministrazione comunale, la città dovrebbe trasformarsi in un polo d'attrazione per il Sud-Ovest di Torino

Sotto il nome di «Expo Rivoli '83» sarà inaugurata oggi alle 15,30 a Cascine Vica, alla presenza di autorità parlamentari, comunali, provinciali e regionali, la mostra mercato delle commerciali, artigianali e industriali. In 200 stand che occupano una superficie di oltre 6 mila metri quadrati in via Sestriere angolo via Tevere spoalle dell'Iperstanda, trova anche posto la *«Fiera campionaria della Provincia di Torino»*. Dopo cinque anni di interruzione, il commercio rivolese e della circostante torna autorevolmente alla ribalta con una manifestazione che va ben oltre i confini municipalistici.

«La rinascita di questa iniziativa — ha dichiarato l'assessore Commercio Liliana Fresia Rabino — *sorge dalla volontà di reagire alla crisi industriale, causa prima del ristagno dell'economia cittadina e degli scambi. Tanto l'artigianato che il commercio vivono un momento difficile e devono specializzarsi per sperare in un rilancio».*

Secondo i programmi dell'amministrazione comunale, la città dovrebbe trasformarsi in un polo attrazione per il sud-ovest Torino, facilmente raggiungibile attraverso tangenziali. *«Non ha senso* — spiega l'assessore Rabino — *che gli abitanti della valle di Susa attraversino Rivoli per andare a comprare a Collegno o a Torino. Il successo dei grandi punti vendita sul nostro territorio, l'iperstanda e il Drink Shop, dimostrano che c'è spazio per lo sviluppo dell'attività commerciale e artigianale».*

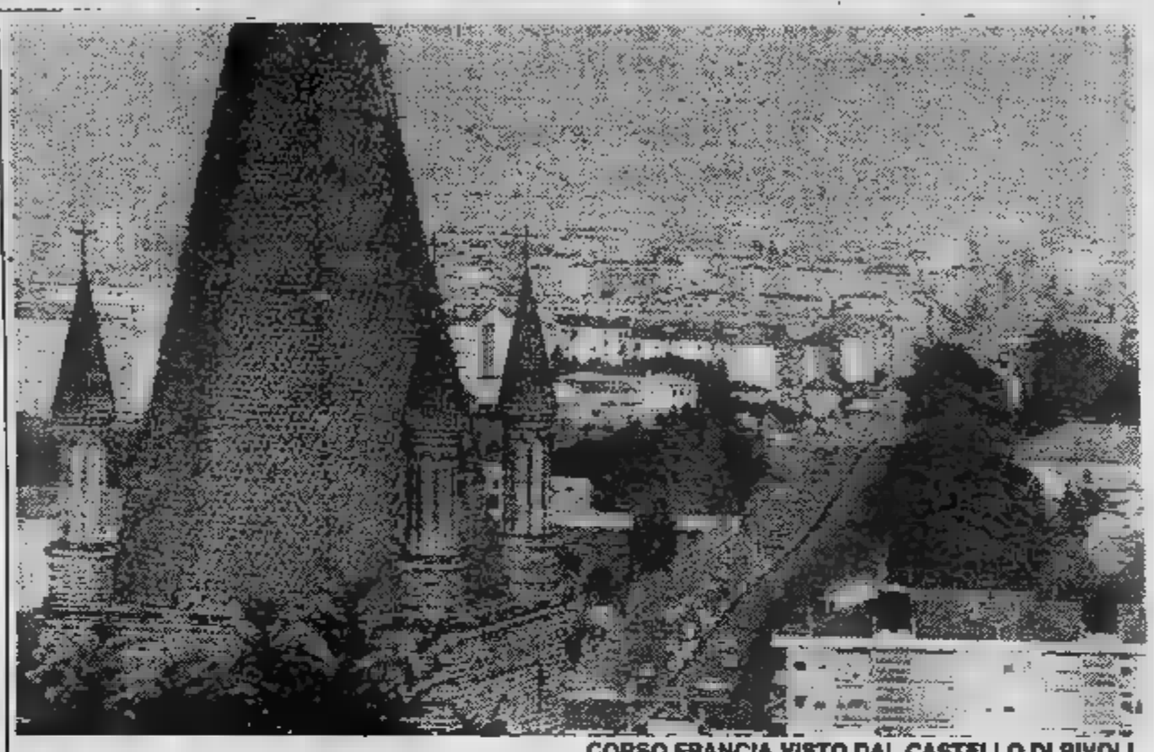

CORSO FRANCIA VISTO DAL CASTELLO DI RIVOLI

I progetti futuri rivolesi non si limitano, quindi, alla fiera autunnale. Il centro cittadino nei prossimi due anni dovrebbe trasformarsi in una grande area acquisti, con negozi specializzati e forniti. Per via Piol, tradizionale centro commerciale, è prevista la pedonalizzazione totale e il rifacimento spesa di 250 milioni, della pavimentazione e dell'illuminazione pubblica.

«Da questa operazione di riassetto — conclude Rabino — *avranno tutto da guadagnare quei commercianti che operano con logica imprenditoriale e investono nell'impresa. Chi non garantisce il decoro del proprio locale e non fornisce un servizio adeguato alla clientela, necessariamente resterà ai margini o scomparirà del tutto».*

In programmata e imminente rivoluzione commerciale, l'amministrazione comunale invita tutti a visitare la grandiosa «Expo Rivoli» che terrà aperti i battenti sino al 16 ottobre. L'orario nei giorni feriali è dalle 17 alle 23, in quelli festivi dalle 14 alle 23,30.

Accanto alla fiera commerciale ricca proposte, vi è una esposizione di prodotti tipici della Valle di Susa, rassegna delle attività artigiane, e la «I mostra di rettili velenosi» provenienti da tutto il mondo.

A ridosso della fiera funziona una sala giochi e attrezzatissimo «mini luna park» per i bambini. Ogni sera sono previsti appuntamenti gastronomici e spettacoli folclore con danze e musica.

Servizi di
José Leva

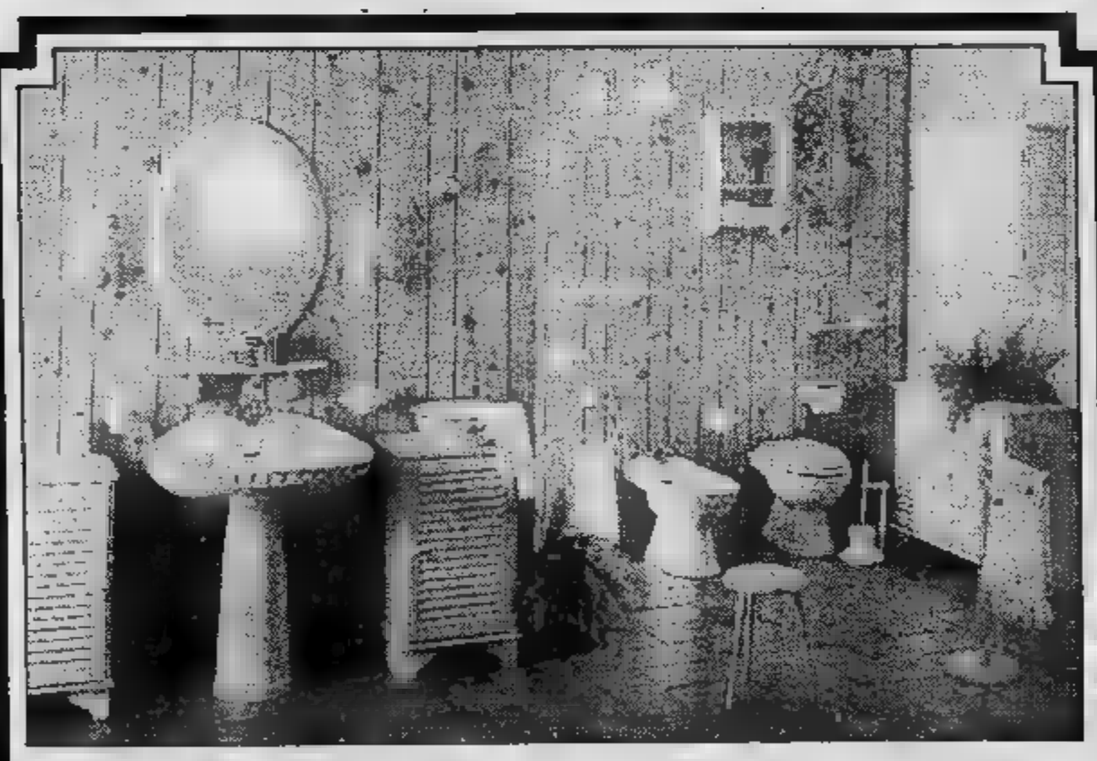

il tuo bagno interessa

Fornito di accessori in cristallo colorato, in legno o in onice; arricchito di specchi, di mobiletti d'ogni tipo e misura, di modernissime e funzionali cabine per doccia, il bagno preparato dalla **Deal-To** viene offerto in **totale garanzia** e con **comode rateazioni**. La posa in opera dei singoli prodotti avviene a domicilio e con personale interno specializzato per cui, alla fine, il tuo bagno è quotidianamente pratico, praticamente elegante, elegantemente arredato.
Visita i locali della **Deal-To** in via Nizza 41 e via Centallo 11, compra direttamente in fabbrica quello che ti serve, paga con lo **sconto effettivo del 20%**.

ci-ao

VIA CENTALLO 11 (URA LAZIO) TEL. 24 06 ... — DEAL-TO TORINO — VIA ...

INFORMAZIONE PUBBLICITARIA

Alla Concessionaria ALFA-ROMEO BRANCA-RIVOLI
Operazione ALFA CONTROL

Dal 3 ottobre 1983, presso la Concessionaria Alfa Romeo BRANCA di Rivoli, è in corso l'operazione «ALFA CONTROL» che si concluderà il giorno 15 ottobre 1983. Sono invitati tutti i clienti possessori di autovetture immatricolate negli anni 1977 - 1978 - 1979 - 1980, a sottoporre la propria ad un «Diagnosi completa ed assolutamente gratuita» effettuata da una équipe di tecnici della di Arese in collaborazione il personale della Concessionaria.

Le apparecchiature elettroniche utilizzate consentono una rapida e completa valutazione dello stato d'uso del Saranno dati suggerimenti utili per una più attenta manutenzione e, su richiesta del cliente, l'équipe provvederà ad eventuali riparazioni (le piccole anomalie che richiedono brevi interventi vengono eliminate gratuitamente); ogni cliente riceverà un utile omaggio.

Qual è il significato di questa iniziativa lo chiediamo al Funzionario dell'Alfa Romeo Sig. Pavone responsabile dell'operazione.

Il significato dell'ALFA CONTROL - dice il Sig. Pavone - si può così riassumere:

- È innanzitutto un servizio in più che l'Alfa Romeo, in collaborazione con i propri concessionari, offre alla clientela;
- È l'occasione per far conoscere agli utenti Alfa Romeo l'importanza di una manutenzione accurata del proprio veicolo effettuata da personale specializzato e costantemente aggiornato.

In particolare i vantaggi che ne derivano:

- Sicurezza di guidare una vettura tecnicamente a posto;
- Un miglior rendimento del motore e minimi consumi, grazie ad una perfetta messa a punto;
- L'impegno di ricambi le cui qualità ed affidabilità vengono rigorosamente controllate;
- Il mantenimento del valore complessivo della vettura.

ALFA CONTROL - conclude il Sig. Pavone - è dimostrazione pratica dell'attenzione con cui la concessionaria Alfa Romeo intende a seguire il cliente anche dopo il normale periodo è anche un modo di porsi all'avanguardia nel servizio tecnico-assistenziale, avvalendosi di personale altamente specializzato e di attrezzature tecnicamente avanzate.

La sede della Concessionaria BRANCA è, in questo, in realtà ed è l'operazione ALFA CONTROL che ha voluto cogliere l'occasione per invitare tutti i suoi clienti e simpatizzanti Alfa Romeo a visitare i propri locali di via Stura 3 - Rivoli. Ed è, quindi, anche l'occasione per un simpatico incontro tra i tecnici dell'Alfa Romeo e gli «Alfisti» vecchi e nuovi.

Dall'8 al 16 ottobre
ExpoRivoli
- Fiera campionaria autunnale della provincia di Torino
- Mostra [illegible] con esposizioni artigianali, commerciali e industriali

Oltre [illegible] stands con [illegible]
vedere e comprare...

Gastronomia da tutt'Italia - Luna park
Orario feriali 17-23 sabato e festivi 14-23
All'interno: Rettilandia
1ª mostra internazionale serpenti velenosi

ELETTRODOMESTICI - RADIO-TV
ARREDAMENTI - ESPOSIZIONE
GIOCATTOLI
COTRONEO
in LONGO
VOLTURNO 19 - CASCINE VICA
TEL. 958.77.45 (TORINO)

Nuove strutture sono già sorte, collegamenti stradali sono in cantiere

Per una città in crescita

- Entro la fine dell'anno saranno completati i lavori della «bretella» che aggirerà l'agglomerato urbano unendo corso Susa e corso Francia
- Nel prossimo anno saranno stanziati 500 milioni per il restauro di palazzo Piozzo di Rosignano e saranno appaltati i lavori per la costruzione di una scuola elementare in via Arno

La città sta cambiando velocemente fisionomia. Negli ultimi anni Rivoli ha visto sorgere nuove strutture, come l'ospedale comprensoriale e diverse scuole, ma maggiori i cambiamenti che stanno per avvenire. I più appariscenti e in parte già visibili, sono i nuovi collegamenti stradali. Secondo previsioni dei tecnici, entro la fine del prossimo anno saranno completati i lavori a Torino, una strada che aggirerà l'agglomerato urbano unendo gli inizi di corso Susa e corso Francia all'altezza del cimitero.

«*E' una specie di "bretella*" — spiega l'assessore ai Lavori pubblici, Gian Paolo Aceto — *che funzionerà come una circovallazione, risolvendo i problemi di intasamento di corso Susa e Martiri della Libertà*».

Il timore che il traffico ora scaricato sulla tangenziale si riversi nuovamente sulla città con l'apertura della «bretella» non preoccupa l'assessore. «*Eviteremo questo possibile inconveniente* — assicura — *mantenendo in vigore il divieto di transito per i mezzi di trasporto pesante in corso Susa e corso Francia*».

La zona Ovest della città dove sorgono molte residenze private, è in costruzione strada Menaluna che unirà via Villarbasse al seminario, e, quando sarà completata, disegnerà in modo definitivo la circonvallazione interna.

Ma gli impegni e i programmi dell'assessorato ai LL. PP. finiscono certo qui. «*Abbiamo in cantiere altri interventi importantissimi* — precisa Aceto — *quali il proseguimento di Allamano sino al nuovo ospedale entro l'anno in e il collegamento di via Colli sempre con il nosocomio. Nel 1984, poi, effettueremo grandi investimenti: 500 milioni per il restauro di Palazzo Piozzo di Rosignano destinato agli uffici della Usl 25; 60 milioni per effettuare i rilievi necessari al recupero della casa del Conte Verde, la più antica della città, attualmente allo sfacelo; l'appalto e la costruzione di una scuola elementare in via Arno per sostituire la Freinet, destinata ad ospitare il centro formazione professionale.*

«*Dulcis in fundo* — ha proseguito l'assessore socialista — *inizieremo i lavori per l'edificazione del nuovo municipio via Piave e Nizza, il cui costo supererà i quattro miliardi*».

«*La situazione della canalizzazione sotterranea* — assicura l'assessore Aceto — *è buona. Su mila abitanti più di 41 mila collegati alla rete urbane. In via Rombò e via Piol dove le tubazioni sono molto vecchie e potrebbero creare problemi, è previsto il totale rifacimento. Per via Piol, inoltre, sarà rifatta la pavimentazione e rinnovato l'arredo urbano. Una spesa di 250 milioni che trasformerà completamente la vecchia strada maestra rendendola degna di ricoprire il ruolo di centro commerciale della città*».

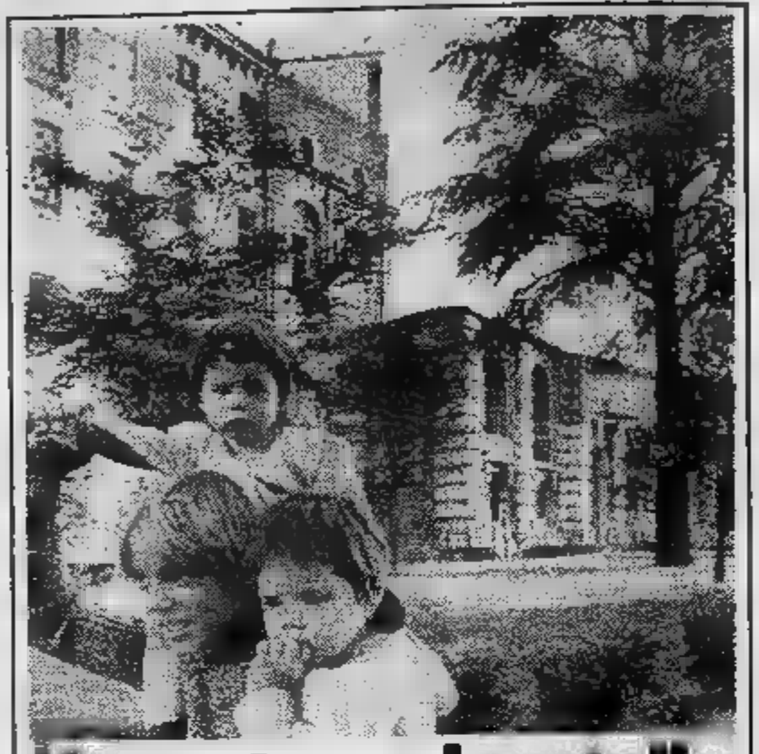

Un teatro nel castello

Anche se riservata a pochi eletti, cioè alle delegazioni dei tre Comuni gemellati Rivoli (Montelimar, Kranj e Ravensburg), la visita alle parti già restaurate del castello in questi giorni sarà ripetuta. E' il segno dell'avanzamento dei lavori di recupero della costruzione, abbandonata per secoli al suo destino avviata a un futuro pieno di interessanti prospettive.

«Nel tardo autunno — *informa il sindaco Silvano Siviero* — nel maniero sarà disponibile un teatrino da 150 posti. E' un piccolo gioiello architettonico inserito perfettamente, pur con materiali moderni, nella struttura originale. Gli altri lotti seguiranno a breve termine. Nella primavera prossima gran parte del lavoro sarà terminato e ai massimi primi 1985 l'edificio sarà a disposizione di tutti».

Il castello, di proprietà della città di Rivoli, è stato concesso in comodato per anni alla Regione Piemonte in cambio delle opere di restauro, che i lavori ultimati supereranno probabilmente gli otto miliardi.

Per rendere agevole l'accesso a tutti i quattro piani della costruzione lasciata incompiuta dal Juvarra, l'architetto torinese Andrea Bruno, responsabile del restauro, ha completato lo scalone originale che si fermava al primo pianerottolo, sospendendo e campate cavi d'acciaio per un'altezza di 42 metri. Accanto all'ardita scala è stato inserito anche un ascensore, che forse non piacerà agli stilisti è comodissimo e utile.

«Il castello — *il sindaco Siviero* — diventerà un centro culturale di importanza rilevante. Oltre alla collezione Panza di Biumo dovrebbe ospitare, nei primi due piani, la Galleria Sabauda.

Chiudi al freddo,
ai rumori,
agli insetti con
Tel.
Via Santa Lucia 112
10076 Mathi Canse - TO
Alum
controfinestre e serramenti
in alluminio

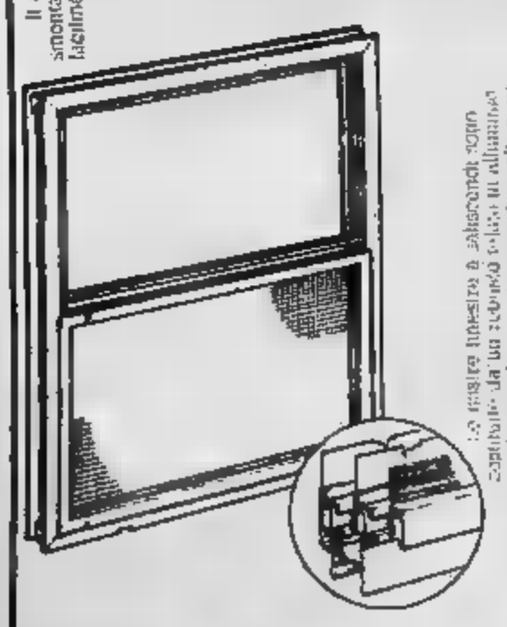

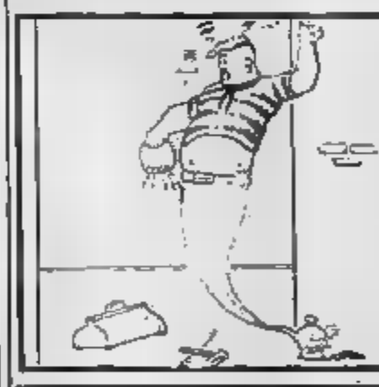

c.p.s.
PORTA
AL-FA
misure murarie
Via Dolomiti 1
Tel. 958.0883
RIVOLI

PROFUMERIA
DEL
CORSO
c.so francia 108/b - c.vica - rivoli 953 07 48

ROSA D'ORO
della
Rosa d'Oro SrI
Ristorante Buon Ricordo
STELLA GUIDA MICHELIN
Parcheggio
Cerimonie - Cocktail party
Simposi - Seminari
Conferenze
E' gradita la prenotazione
S. GILLIO (Torino)
Viale V. Balbo 1 - Telef.

PL
IL PUNTO LEGNO
SERRAMENTI ESTERNI
PORTE INTERNE
CORNICERIA
PERLINAGGI - PALCHETTI
Via Circonvallazione 50 - ALMESE
Tel. (011) 935.310

ma restano i problemi dell'occupazione e della casa

due mine vaganti

- Nel mese di settembre gli iscritti all'ufficio di collocamento sono saliti da 3000 a 3200: si tratta in maggioranza di giovani diplomati di donne
- Un altro punto dolente è quello degli alloggi: ai 220 sfratti esecutivi si sono aggiunte oltre mille richieste di rilascio dell'appartamento per finita locazione

Malgrado gli attuali servizi e le strutture sociali siano soddisfacenti in progressiva fase di miglioramento, Rivoli città su cui pesano ancora grossi problemi. Questo il quadro che emerge dalle dichiarazioni degli amministratori. La grave crisi occupazionale dell'industria metalmeccanica ha messo in ginocchio l'economia cittadina.

«Non vi è piccola dia azienda — *racconta preoccupato il sindaco Silvano Siviero* — che non abbia fatto ricorso negli ultimi sei mesi alla integrazione. Ancor più difficile è la situazione delle piccole imprese che licenziano i propri dipendenti. Purtroppo le prospettive sono quelle di un peggioramento della situazione, che potrebbe comportare conseguenze molto gravi nel tessuto sociale della città».

Nel mese di settembre la situazione occupazionale si è effettivamente aggravata. Gli iscritti all'ufficio di collocamento sono velocemente saliti da 3 mila a 3200. Si tratta in maggior parte di giovani diplomati e donne, ma sono aumentate anche le presenze della manodopera specializzata.

Negli uffici pubblici si allunga la fila di coloro che chiedono un aiuto. «Arrivano da noi con la speranza di trovare un'occupazione — *dicono i dipendenti dell'assessorato ai Lavori pubblici* — perché sanno che qui vengono i rappresentanti delle imprese che hanno vinto appalti. Per questo queste ditte sono in grado a mantenere i livelli occupazionali».

In un grosso cantiere edile, di fronte all'iperstanda di Casalne Vica, vicino al solito cartello che vieta l'ingresso agli estranei ne è stato posto un altro, altrettanto grande, che informa e toglie ogni speranza a chi cerca lavoro: «Non si assumono operai». «Mentre stendo il cantiere — *dichiara uno degli impresari* — ci sono decine di richieste al giorno».

Oltre a quella del lavoro, a Rivoli è grave anche la situazione di chi cerca casa. Le famiglie che al momento sono in possesso dello sfratto esecutivo sono 220, mentre oltre mille hanno ricevuto la lettera che li invita ad abbandonare l'alloggio al 31 dicembre per fine locazione. Questo problema, però potrebbe essere risolto in modo definitivo entro tre anni.

«Anche questa tanto discussa città satellite — *afferma il sindaco Siviero* — Rivoli potrà dare la casa a tutti i suoi abitanti che ne hanno bisogno nell'ambito dei piani di edilizia convenzionata e popolare. A partire dai prossimi mesi rilasceremo le relative licenze di costruzione per circa 4500 vani che uniranno il quartiere Maiesco al resto dell'agglomerato urbano.

«Le opere di urbanizzazione — *aggiunge Siviero* — sono già state previste. Se poi si considera che la popolazione della città sta diminuendo, credo proprio che il problema casa possa essere risolto abbastanza presto».

Pronto (in parte) il nuovo ospedale

Con 57 mila utenti e molti problemi economici, l'Unità sociosanitaria locale n. 25 (Rivoli-Rosta-Villarbasse) tenta di avviare la ristrutturazione dei servizi e di applicare integralmente la riforma. La carenza di fondi, i problemi posti dal ritardo nei lavori di costruzione dell'ospedale nuovo e la difficoltà nel contenere gli sprechi e nell'uso di tante strutture inadeguate e obsolete, sono gli ostacoli più gravi al desiderato miglioramento. Pur tuttavia il contatto con gli abitanti è ora più intenso, grazie ai servizi di informazione e, a partire da quest'anno, da un periodico distribuito gratuitamente.

«*Ci sono voluti ben 13 anni* — dice il presidente del comitato di gestione, Pietro Crestani — *per avviare, anche se parzialmente, l'attività del nuovo ospedale a causa della mancanza di finanziamenti adeguati. Comunque il primo traguardo è stato raggiunto e presto potremo trasferire dalla vecchia sede ospedaliera anche i reparti sistemati nella parte più antica, risalente al diciassettesimo secolo*».

Il trasferimento potrà avvenire solo quando saranno conclusi i lavori del secondo lotto che faranno salire a 350 gli attuali 101 posti letto disponibili.

«*La stessa struttura architettonica del vecchio edificio che non è altro che un convento del 1600* — precisa il direttore sanitario e primario di chirurgia, prof. Franco Donadio — *è inadatta al lavoro ospedaliero. Oltre tutto, a causa delle gravi carenze strutturali, il costo di degenza degli ammalati ricoverati in via Balegno supera le 225 mila lire*». La questione economica, con uno stanziamento che non può superare i 19 miliardi all'anno, diventa delicata.

«*Il nostro primo obiettivo* — ha affermato il vicepresidente dell'Usl Eridano Malocchi — *è quello di economizzare al massimo, sfruttando le strutture esistenti e riducendo gli sprechi. Naturalmente è difficile che il comitato di gestione possa garantire tutti i servizi e contemporaneamente attuare la riforma sanitaria*».

Nell'esercizio finanziario dello scorso anno, l'Usl 25 per le convenzioni esterne ha pagato 420 milioni ai laboratori di analisi e più di tre per spese farmaceutiche.

PUNTO VACANZE s.n.c.
di Merlanti C.
CONCESSIONARIA roller
vendita assistenza ricambi
rolarland
NOLEGGIO CAMPERS
ARTICOLI DA CAMPEGGIO E DA GIARDINO
safariways
10098 RIVOLI (To)
Corso Susa 237
tel. (011) 953.31.14
C. F. - P. IVA 03964270015

TESSILCASA
TENDAGGI - TAPPETI - COPERTE
TESSUTI PER ARREDAMENTO
TENDE DA SOLE
Laboratorio attrezzato per confezioni e posa tendaggi - Applicazioni particolari e professionalità
RIVOLI - VIA PIOL 45 - TEL. 011/953.31.71

Impresa vende direttamente
VILLE A SCHIERA
Finalese
Tetti Neirotti
Rivoli
Viale dei Caduti 14
Tel. 950.438
MUTUO E FACILITAZIONI

a RIVOLI
nella collina
Viale Nuvoli angolo Via Montenero
VILLINI TRIFAMILIARI
con patio e giardino privato
- Costi ridotti per appalto diretto
- In cooperativa a proprietà divisa
- Sono disponibili le ultime quote di sottoscrizione
CONSORZIO REGIONALE COOPERATIVE EDILIZIE «SICE-PIEMONTE»
TORINO - Corso Re Umberto I - Tel. 543.321

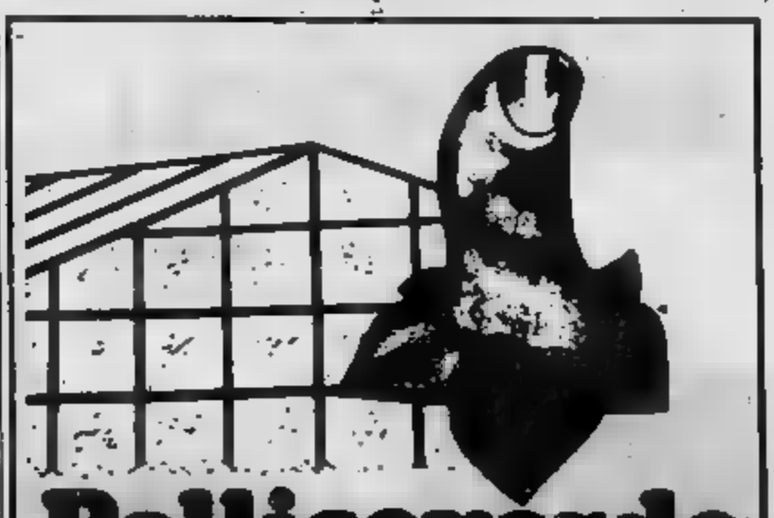
Polliceverde
Vi ricorda la sua produzione di crisantemi recisi, in vaso e le sue composizioni.
SI ACCETTANO PRENOTAZIONI
Fraz. Corbiglia - Via F.lli Cervi 3 - VILLARBASSE - Tel.

Si firma il patto d'amicizia e di scambi culturali con la città tedesca

Fiocco rosa stasera in Municipio Rivoli ha una gemella: Ravensburg

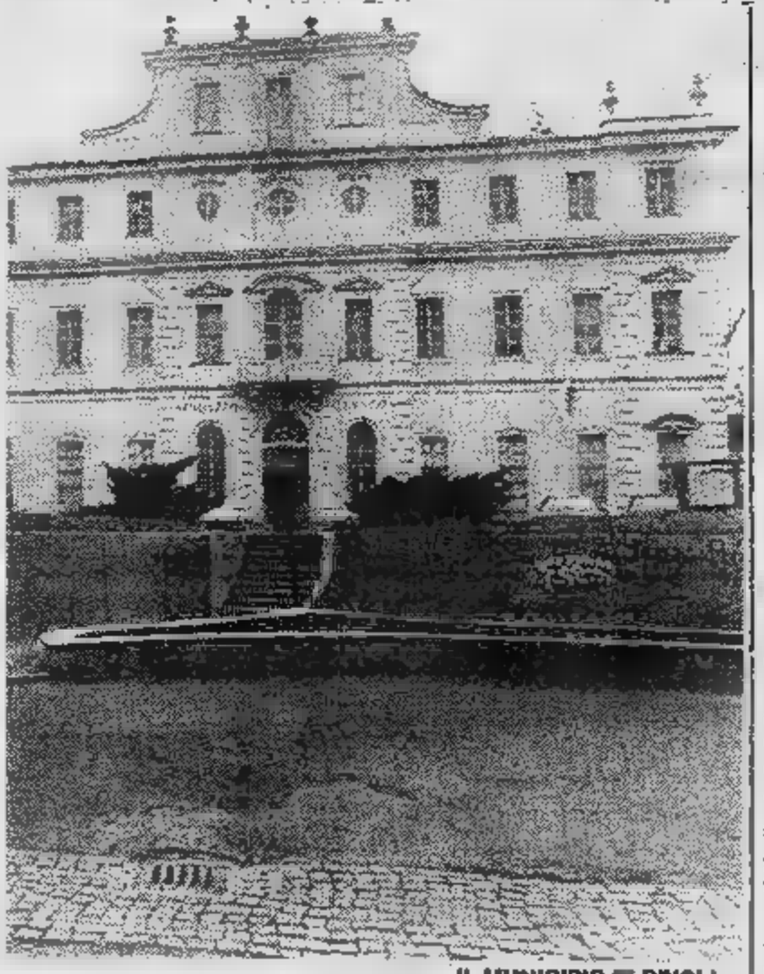

IL MUNICIPIO DI RIVOLI

- Importante centro industriale ad una cinquantina di chilometri dal lago di Costanza, la cittadina ospita 1500 emigrati italiani
- La firma dell'atto, già siglato in Germania nel maggio scorso, è prevista per le ore 18
- In mattinata la delegazione tedesca è stata ricevuta dal presidente del Consiglio regionale

Oggi Rivoli sottoscrive ufficialmente il suo gemellaggio con Ravensburg. Il sindaco Silvano Siviero e il suo collega tedesco Karl Waschle, firmeranno alle 18 il nome degli abitanti delle due città, il documento già siglato il 14 maggio scorso in Germania. L'atto sancisce il rapporto di amicizia e di scambi culturali che dura da diversi anni, favorito dal fatto che Ravensburg e Rivoli sono entrambe gemellate con la cittadina francese di Montelimar.

Posta a una cinquantina di chilometri dal lago di Costanza nella Germania Ovest, Ravensburg è un importante centro amministrativo ed industriale, sede tra l'altro di un'azienda che produce giocattoli a livello mondiale. I suoi abitanti sono poco più di mila, di cui 1500 italiani che lavorano nelle fabbriche della zona ma conservano la cittadinanza d'origine.

«Questo è il terzo gemellaggio — spiega Carlo Mastri, vicesindaco e assessore allo Sport, Cultura, Tempo libero e gemellaggi — *che Rivoli stipula con città europee. Il primo risale al lontano 1964, con Montelimar, centro di un comprensorio ad economia mista ricco di attrattive turistiche, nell'est della Francia, a 200 km dal confine italiano. Il successivo patto lo abbiamo stipulato nel 1975 con la città jugoslava di Kranj, situata sulla direttrice che da Lubiana conduce al confine austriaco. E' un grande agglomerato di 30 mila abitanti fortemente industrializzato ma anche sede di sport invernali. A Kranj viene prodotta una marca di sci famosa e ha domicilio una grossa multinazionale con migliaia di dipendenti sparsi in tutta Europa.*

«C'è una città — ha proseguito Mastri — con la quale Rivoli mantiene dei rapporti intensi, anche se per ora non abbiamo parlato di un eventuale gemellaggio. Si chiama Mollette de Valles ed è sita nell'hinterland di Barcellona, in Spagna».

Dopo è reso noto che i rappresentanti di Mollette si incontrano spesso con le delegazioni rivolesi e con quelle delle «gemelle» francesi e tedesche in occasione d'incontri sportivi e culturali, il vicesindaco rivolese ha concluso: *«E' molto probabile che, quando ci saremo conosciuti più a fondo, la cittadina spagnola possa diventare la quarta gemella della nostra Rivoli».*

Due giorni di festa

Tutto è pronto a Rivoli per la celebrazione del gemellaggio con Ravensburg. Partecipano ai festeggiamenti, oltre alla municipalità rivolese al gran completo, le delegazioni delle città di Montelimar (Francia), Kranj (Jugoslavia) e Mollet del Valles (Spagna). Dalla Repubblica Federale Tedesca è arrivata, guidata dal sindaco di Ravensburg Karl Waschle, una rappresentanza di uomini politici e operatori economici con i tradizionali doni.

Stamane le delegazioni sono state ricevute presso la Regione Piemonte dal presidente Viglione, poi hanno visitato la città di Torino. Oggi alle 15,30 parteciperanno all'inaugurazione di «Expo Rivoli '83». Alle 18 presenzieranno, nella sala consiliare di via Capra 27, alla firma del patto di gemellaggio tra Rivoli e Ravensburg. Dopo una cena all'«Expo Rivoli», assisteranno alle ore 21,30 a un concerto di musica classica presso la chiesa della Collegiata Alta. Domani alle 9 visiteranno il complesso sportivo di Castelpasserino; alle 9,30 incontreranno presso il centro sociale «G. Bonadies» di piazza Togliatti di Cascine Vica, le associazioni cittadine. Alle ore 11 compiranno una visita guidata al castello di Rivoli e assisteranno alla proiezione di un audiovisivo della collezione di arte ambientale Panza di Biumo.

Dopo il pranzo, alle 16, si ritroveranno in municipio dove partiranno per una visita guidata al centro storico della città e alle più importanti strutture cittadine.

Le vie rivolesi saranno addobbate con vasi e fiori: molti pittori esporranno le loro opere in strada e nelle vetrine dei negozi. Alle 20 in un noto ristorante della città avrà luogo la cena di saluto. Tutte le delegazioni partiranno per il luogo di origine lunedì mattina.

radio Blu
Radio - Televisione a Torino

olivetti
CONCESSIONARIO DI ZONA
RIVOLTA GIANCARLO
Vendita e assistenza tecnica
Macchine per scrivere - Calcolatrici - Fotoriproduttori - Registratori di cassa - Accessori - Mobili
Cascine Vica - Rivoli - V.le Carrù 20 - Tel. 959.3350

mobili?!
vieni a vedere i prezzi campionario del gruppo fabbricanti mobili.
Sono l'occasione che aspettavi per arredarti la casa.
Migliaia di mobili di ogni genere dalle camere ai salotti, ai soggiorni e le cucine... offerti a prezzo campionario con SCONTI fino al 50%.
pagamenti rateali 36 mesi senza anticipo
ritiro mobili usati
consegne ovunque, ITALIA ed estero
i 6 centri vendita sono:
Mobilopoli LA CITTÀ DEL MOBILE MAPPANO (TO) S.St. TORINO-LEINI
SUPERMEC DEL MOBILE TORINO C.so Potenza 166 Via Lanino 9 RIVOLI Str. Avigliana Km. 17 (ROSTA) TROFARELLO Str. Torino 244
CASA DEL MOBILE BORGARO TORINESE Str. Lanzo 48
ell. legge 19.3.80

AUTORIVOLI s.n.c.
DI BORROZ C.
NUOVA CONCESSIONARIA MOSTRA
AUTOVEICOLI NUOVI E D'OCCASIONE
PRATICHE AUTO

SEDE: C.SO FRANCIA 127 - CASCINE VICA (TO) - Tel. 959.2543
UFFICI ESPOSIZIONE: C.SO FRANCIA 103/b - CASCINE VICA (TO)
TEL. 958.08.96 - 958.63.97

Erboristeria «l'Erba Voglio»
Cascine Vica - Rivoli
Largo Pistoia 5 - Tel. 9585458

oroscopo di domani

di AstrOlga

ARIETE (21 marzo - 20 aprile)
All'ultimo momento va in fumo [illegible] gramma piacevole perché qualcuno che [illegible] parteciparvi cambia idea. Vi innervosirete, ma poi, ispirati da una fervida immaginazione, riuscirete a combinare qualcosa di più gradevole ancora.

TORO (21 aprile - 21 maggio)
Favoriti [illegible] le scelte e [illegible] azioni ottimali. Ne deriva una domenica gratificante in tutti i campi, con possibilità di godere molti piaceri della vita. Accettate dunque di partecipare a gite, riunioni e pranzi fuori casa.

GEMELLI (22 maggio - 21 giugno)
Un [illegible] aiuta [illegible] rimediare [illegible] gaffe, fatta [illegible] passato, nei [illegible] di [illegible] persona influente. Ma ciò non [illegible] sufficiente a placare [illegible] nervosismo suscitato dai rapporti sentimentali in crisi. L'immaginazione, poi, complica soltanto le cose perché tende alla morbosità.

CANCRO (22 giugno - 22 luglio)
Piccoli inconvenienti turbano [illegible] di una giornata positiva, serena dal punto di vista sentimentale. Le amicizie [illegible] favorite, quindi il consiglio è di rimanervene soli con il partner e di combinare un programma a due.

LEO [illegible] (23 luglio - 22 agosto)
Giornata velata da un po' di tristezza per la spartizione di una cosa cui si teneva, anche se ci si rendeva conto di quanto fosse logora. Ma una telefonata vi metterà relativamente di buon umore e vi offrirà lo svolgimento di un programma interessante.

VERGINE (23 agosto - 22 sett.)
Soddisfazioni sentimentali che colorano la giornata di rosa e che convincono [illegible] serietà [illegible] rapporto. Quindi fatevi dei [illegible] quanto interessanti pegging. Attenzione a valutarli attentamente [illegible] nei minimi particolari.

[illegible] (23 sett. - 22 ott.)
Riceverete [illegible] invito che vi piacerà molto, in quanto permette di incontrare persone congeniali. [illegible] che incontrerete anche qualcuno [illegible] potrà rivelarsi utile, in futuro, per la vostra carriera. Divertitevi pure, [illegible] guardatevi intorno.

SCORPIONE (23 ott. - 22 nov.)
Dubbi ed esitazioni nei confronti del partner che, invece, non merita la vostra sfiducia. Forse, dopo [illegible] polemica, vi convincerete [illegible] torto e ne sarete [illegible] felici. Ma a [illegible] punto piantatela e [illegible] distraetevi insieme.

SAGITTARIO (23 nov. - 21 dic.)
[illegible] qualche contrasto. Forse [illegible] necessaria una divisione temporanea dal partner che si rivelerà a vostro vantaggio. Soddisfazioni in campo [illegible] e programmi divertenti [illegible] gratuiti [illegible] in compagnia di amici fidati.

[illegible] (22 dic. - 20 genn.)
La felicità in [illegible] sentimentale compensa una delusione nella sfera [illegible] amicizie. Qualcuno che invidia i vostri successi cercherà di fare [illegible] maldicenze sul vostro conto: [illegible] date peso, visto che nessuno può [illegible].

[illegible] (21 genn. - 18 febbr.)
Non lasciatevi andare al pessimismo se vi sembra che un problema sia irrisolvibile. Non pensateci, accettate un invito e approfittate quei rapporti sociali che possono aiutarvi a cambiare gli indirizzi di vita. In amore, serenità assoluta.

PESCI (19 febbraio - 20 marzo)
Evitate [illegible] discussioni [illegible] il prossimo, ma specialmente con il partner. Se dovete spostarvi o praticare qualche sport siate prudenti. Con queste cautele, i contrattempi saranno di lieve entità e senza conseguenze egradevoli.

ANIMAL CRACKERS

NILUS

Lettere dei lettori

Negozi aperti la notte

Egregio direttore,
la [illegible] per una questione [illegible] poco importante, ma che per molte donne che lavorano [illegible] davvero grave. Da tempo infatti mi chiedo [illegible] quale ragione i negozi [illegible] generi alimentari, diversamente dagli altri, aprono ogni pomeriggio alle 16.

Per me, che lavoro in un ufficio [illegible] ho la possibilità [illegible] rincasare all'ora di pranzo (riprendo infatti a lavorare alle 15,30), [illegible] rebbe di grande utilità trovare i negozi (di alimentari, appunto perché per gli acquisti [illegible] altro genere mi basta il sabato pomeriggio) aperti per le spese, soprattutto [illegible] frutta e verdura.

Non è un problema solo mio: sento la stessa osservazione anche dalle [illegible] colleghe [illegible] mi [illegible] già accaduto di raccogliere pareri analoghi sul tram, dove molte donne, sposate [illegible] con figli, lamentano la vita grama che fanno, sempre di corsa fra mille impegni [illegible] spesso nell'impossibilità di conciliare gli orari di asilo, scuole, negozi e [illegible].

Quello che non riusciamo [illegible] capire è come mai questo diverso trattamento fra i negozi di generi vari e quelli di alimentari. Non [illegible] forse meglio che tutti aprissero magari un'ora più tardi, ma fossero aperti un po' nel primo pomeriggio e per il resto più a lungo la sera?

Ho anche sentito parla[illegible] di supermercati aperti durante la notte. [illegible] han[illegible] [illegible] che in America ci sono. Quando [illegible] [illegible] anche noi? La ringrazio per l'attenzione.

Adele R.

Il cancro potrebbe [illegible] vinto l'anno prossimo.
O [illegible] tre, cinque, dieci [illegible].
Dipende dai [illegible] delle ricerche.
Dipende da te.

Aderisce alla
Associazione Italiana per la Ricerca sul Cancro
Comitato Piemonte-Valle d'Aosta
Via Cavour 31 - 10123 Torino - tel. 19(11) 872466 (N. 222
conto corrente postale n. 1894[illegible]

Informitalia
ISTITUTO NAZIONALE INFORMAZIONI
CONTROLLI INDAGINI INFEDELTA' - ESITO ASSICURATO
Corso Vitt. Emanuele, 107
T[illegible] 511.024 - [illegible]

CHI DONA AMA

ISCRIVITI ALLA
AIDS
DONATORI SANGUE PIEMONTE
TORINO - VIA PONZA 2 - TEL. 53[illegible]

telecontrol
SICUREZZA INDUSTRIALE

Sistemi antifurto collegati con la centrale operativa

Sistemi elettronici per il controllo di ronda

SEDE AMMINISTRATIVA E OPERATIVA:
RIVOLI
V.le D. Chiesa, 8 (011) 958.7947
Partita IVA 02533170011

RONCO GIOVANNI
s.n.c.

GASOLIO
NAFTA

10023 CHIERI (TO)
Via N. S. della Scala, 37
Tel. (011) 9472080

Ferve l'attività in vista del tradizionale appuntamento di novembre

«Fera 'd San Martin» e vino

- La rassegna si aprirà tra poco più di un mese e ospiterà un centinaio di espositori
- Per la prima volta si svolgerà in un grande padiglione in pannelli di laminato plastico, costruito in piazza Europa su un'area di tremila metri quadrati

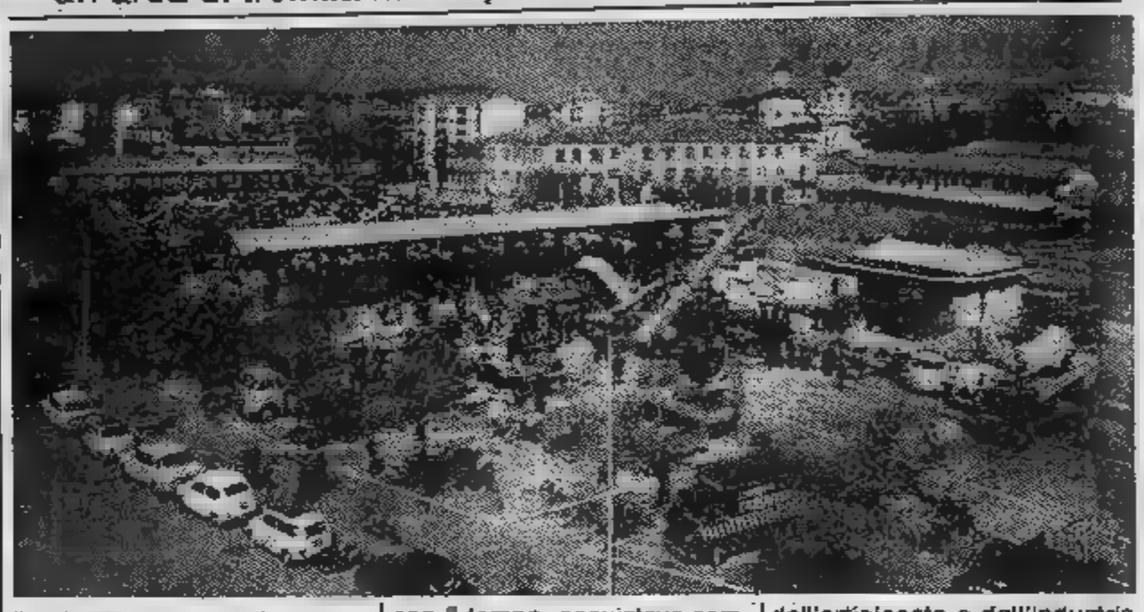

La «*Fera 'd San Martin*», l'ormai tradizionale appuntamento fieristico chierese di novembre, giunge quest'anno alla quinta edizione. Rinata nel '79 sul solco lasciato dalle antiche fiere medievali, approfondito nel corso dei secoli, la fiera per Chieri, oggi più che mai, un momento importante per lo sviluppo del settore terziario. «*Ogni anno riscuote sempre maggior successo* — afferma Renato Tosco, assessore socialdemocratico al commercio, agricoltura e industria —. *Ciò perché la "San martino" non è un'invenzione dei nostri giorni, ma ha radici profondissime nella storia della nostra città*».

La più antica notizia sulle fiere chieresi è nell'autorizzazione dei Savoia nel 1347: erano due all'anno, una il 22 maggio, l'altra l'11 novembre. Quasi un secolo dopo, il duca Amedeo VIII le riconfermò, più o meno nelle stesse date. La fiera primaverile era il momento della vendita di un terzo dei prodotti dei raccolti; era quella di novembre era la più intensa: l'agricoltore portava in fiera la seconda parte del raccolto, il nuovo vino, i nuovi animali (specialmente maiali) e comprava sementi per l'annata seguente. La Fiera di San Martino, con il tempo, acquistava sempre più importanza, specialmente nell'ultimo secolo.

I preparativi per la quinta edizione — che si svolgerà dall'11 al 20 novembre — sono già febbrili. Gli espositori saranno un centinaio, quasi il doppio degli scorsi, e proporranno ai visitatori i prodotti più diversi: dall'abbigliamento ai mobili, dagli elettrodomestici ai giocattoli. Le novità che ci saranno l'edizione '83 sono nella struttura. Il grande padiglione sorgerà in piazza Europa su un'estensione di circa 3 mila metri quadrati; la struttura sarà di pannelli in laminato plastico che ricopriranno anche il soffitto (in passato questo era costituito da un semplice telo). L'isolamento termico sarà assicurato anche dal polistirolo con cui sarà colbentato il soffitto: la temperatura interna, così, sarà mantenuta senza pesare sulle spese il riscaldamento.

Più spazio sarà a disposizione dei sempre numerosissimi visitatori: il corridoio centrale, infatti, sarà largo quattro metri invece di tre come in passato. L'entrata e l'uscita del padiglione saranno regolate da fotocellule. Anche gli espositori avranno più spazio: gli stands, anziché tre metri per quattro, misureranno quattro metri per quattro. Ciò ha determinato un aumento del prezzo di 3 mila lire per uno stand (da 600 mila a 1 milione e 200 mila). Saranno presenti, come ogni anno, gli stands dei prodotti dell'artigianato e dell'industria locali e quelli dei prodotti agricoli della terra chierese: per la gioia dei più golosi ci sarà degustazione libera di barbera — orgoglio della viticoltura locale — e di «bagna caoda». Funzionerà il ristorante che offrirà prelibate serate gastronomiche a base di piatti tipici piemontesi.

Non mancheranno, a corollario della grande festa, i giochi per i più piccini e gli spettacoli serali. Il programma delle manifestazioni collaterali è ancora tutto da definire, ma pare che sarà assicurata la presenza di alcuni nomi di spicco del panorama artistico piemontese e nazionale (qualcuno come quello di Gipo Farassino, anche se c'è nulla di sicuro). Non mancherà, naturalmente, la mostra zootecnica cui saranno presenti i migliori capi di vitello piemontese provenienti da uno dei più prestigiosi allevamenti nelle immediate vicinanze di Torino.

Quanto costerà al Comune tutto questo? L'allestimento del padiglione fieristico — affidato dalla ditta Armellino di Cuneo, preferita quest'anno alla Piemonte-fiere —, la pulizia, il riscaldamento e la vigilanza ammonteranno a oltre 50 milioni. A questi andranno aggiunte le spese per l'assicurazione, l'allacciamento elettrico e dell'acqua, l'affitto del locale per gli spettacoli, i «cachet» degli artisti, la pubblicità: il tutto per un totale di circa 120 milioni.

dival
DISTRIBUTRICE ESCLUSIVA PER

COFINA GESTIONI FIDUCIARIE
3R FONDO TRE R
RAS FUND FONDO RASFUND

La DIVAL, società del Gruppo RAS, (seconda compagnia assicurativa italiana, da 150 anni presente sul mercato) è leader nel settore della gestione del risparmio con la distribuzione di prodotti e servizi finanziari quali le gestioni fiduciarie COFINA, i fondi comuni d'investimento 3R e RASFUND ecc.
Il forte successo fino ad oggi ottenuto dai nostri servizi e l'importante svolta di questo mercato rappresentato tra l'altro, dall'entrata in vigore della legge istitutiva dei fondi comuni d'investimento, ci inducono ad espandere ulteriormente la nostra attività le strutture operative a livello locale.
A tal fine intendiamo contattare persone interessate ad inserirsi nell'ambito della

AGENZIA DI TORINO

in qualità di

VENDITORI DI SERVIZI FINANZIARI

SI OFFRE:
- Contratto di Agente con inquadramento ENASARCO
- Ottimi guadagni
- Forti incentivazioni
- Concrete possibilità di carriera
- Ambiente dinamico, stimolante, serio
- Attività in un mercato in forte espansione

SI RICHIEDE:
- età compresa tra i 25 e i 50 anni
- Dinamismo e imprenditorialità
- Spiccata capacità di autogestirsi
- Residenza ed introduzione in zona
- Determinazione nel raggiungimento degli obiettivi

Corsi di formazione al momento dell'assunzione e successivi corsi di aggiornamento professionale
INVIARE CURRICULUM DETTAGLIATO POSSIBILMENTE CON FOTOGRAFIA
Le persone interessate possono prendere contatto anche telefonico con l'Agenzia principale di Torino

DIVAL S.p.A.
C.so M. Ferraris 55 - 10128 Torino - (011) 548.704/544.607

GRANITI - PIETRE
MARMI - TRAVERTINI
PER EDILIZIA
E FUNERARIA

NUOVI GRANITI PER PAVIMENTI
A MACCHIA APERTA
(BRASILIANI E SUDAFRICANI)

Andriolo Giovanni
IMPORT - EXPORT

Via A. Montù, 19
Tel. (011) 947.03.61
10023 CHIERI (TO)

mentre si lavora allo sviluppo economico della città

per rilanciare Chieri

- I cancelli della Cantina delle Rocche stanno per riaprirsi
- Accoglieranno migliaia di quintali di uva prodotta in tutto il Chierese
- L'accordo per l'utilizzazione del complesso enologico è stato raggiunto nei giorni scorsi tra Consorzio, viticoltori e proprietario dello stabilimento

Riprenderà a funzionare, dopo molti anni, nei prossimi giorni la Cantina delle Rocche di Chieri: i cancelli dello stabilimento enologico si spalancheranno per accogliere le migliaia di quintali di uva che i produttori della zona chierese vi porteranno. E' questo il risultato di un accordo raggiunto tra la direzione del Consorzio agrario, proprietario della Cantina di via Andezeno, e i rappresentanti dei viticoltori chieresi. Si dissolvono così positivamente i timori che i viticoltori nutrivano sull'esito della prossima vendemmia: già in passato essi avevano subito lo scotto della svendita delle uve sul mercato al miglior offerente, a prezzi troppo spesso non soddisfacenti dopo un anno di sacrifici e duro lavoro.

L'accordo siglato tra il Consorzio e i viticoltori è simile a quello sperimentato nella vendemmia di tre anni fa. I produttori soci del Consorzio si impegnano a conferire alla Cantina le loro uve e a gestire collettivamente diverse operazioni di raccolta e lavorazione del prodotto. Il Consorzio, dal canto suo, mette a disposizione dei viticoltori le macchine e le attrezzature dello stabilimento enologico; inoltre garantisce l'indispensabile assistenza tecnica ed enologica e quella amministrativa. In un secondo momento, quando sarà ritenuto opportuno e secondo le modalità che appariranno più redditizie per tutti, si effettuerà la commercializzazione del buon vino chierese quest'anno, secondo l'accordo che verrà stipulato tra le parti.

E' nata così una «società di partecipazione per la gestione della cantina. E' stato anche nominato il comitato esecutivo di parte dei viticoltori; il comitato è formato da: Ermanno Deorsola e Alfredo Sandrone di Mombello, Giuseppe Berutto e Mario Ghivarello di Pino Torinese, Franco Bagnasacco di Chieri, Francesco Galesso di Arignano, Antonio Ronco di Baldissero, Domenico Pennazio di Andezeno.

Le operazioni di vendemmia s'iniziano in questi giorni, molto probabilmente da lunedì la cantina comincerà a raccogliere i primi quintali di prodotto. Lo stabilimento resterà aperto per una quindicina di giorni, in modo da dare a tutti il tempo di concludere la raccolta. Le previsioni sulla quantità di uva che verrà conferita alla Cantina delle Rocche sono rosee: si parla di oltre seimila quintali di uva, buona parte di tutta quella che producono le fertili colline chieresi.

Sull'esito dell'attività della cantina le aspettative sono tante: per arrivare all'accordo è stato necessario, infatti, superare le diffidenze che molti viticoltori nutrono nei confronti di iniziative associazionistiche di questo tipo. Nella memoria di molti è ancora presente il triste ricordo della fine della cantina sociale, a Chieri, una ventina d'anni fa.

«Fu un colpo terribile — *ricordano ancora alcuni anziani viticoltori* —. Si racconta la gente che in quei tempi perse alcuni milioni di lire in un solo colpo. La cantina fallì e i soci si ritrovarono con le vigne ricche di uva che non sapevano a chi vendere».

Di chi fu la colpa, allora? Difficile stabilirlo: si parla ancora oggi di produttori disonesti che conferivano alla cantina le uve peggiori, gli scarti. «Ma il tempo che è passato ci è di insegnamento — *è il commento di questi giorni* — abbiamo visto con la cantina sociale del Freisa di Castelnuovo che le cose possono funzionare bene».

«Amnesty» chierese muove i primi passi

E' nato nelle ultime settimane a Chieri, Pecetto e Pino Torinese un gruppo che si occuperà di problemi sociali, affiliato all'organizzazione «Amnesty International». Esso può contare su una ventina di soci; la loro sede provvisoria è a Pino, in strada Chieri 87. Per ora il gruppo è in fase di rodaggio, non ha ancora un programma preciso di uscite pubbliche, probabilmente muoverà i primi passi rivolgendosi soprattutto agli studenti delle scuole medie superiori.

Questo periodo, che potrà durare sei mesi o un anno, servirà al gruppo per approfondire al proprio interno e far conoscere all'esterno i principi su cui è basata «Amnesty». Soltanto in un secondo momento il gruppo diventerà «*gruppo di adozione autonomo*», cioè inizierà il lavoro vero e proprio. A Chieri — come nei gruppi che esistono in altre località del Piemonte — verranno inviati dalla sede centrale dell'organizzazione a Londra alcuni *dossier* relativi a casi di prigionieri o persone scomparse nel mondo. Il «*gruppo di adozione*» spetterà il compito di assumere iniziative per fare pressione sui governi dei Paesi interessati, per creare collegamenti con associazioni e gruppi diversi, per mettersi in contatto con le famiglie delle vittime.

Chieri, insomma, entrerà a fare parte dell'organizzazione che ha sedi nazionali, strutture intermedie regionali, gruppi di coordinamento in tutti gli Stati del mondo.

«Incontri con la fiaba» per bimbi proposti dalla biblioteca civica

Si va definendo in questi giorni il programma delle attività culturali autunnali, ormai consueto appuntamento con la biblioteca civica «Nicolò Francone». Dovrebbe prendere il via intorno alla metà di ottobre un nuovo ciclo di film di Cineproposta: si prevede che si tratterà di una quindicina di pellicole, proiettate al giovedì e al venerdì fino a marzo, nella sala di San Luigi. Le iscrizioni verranno effettuate con due tipi di tessere: una per l'accesso all'intero ciclo, l'altra per una parte a scelta di questi.

La sezione adulti della biblioteca, inoltre, riprenderà probabilmente a novembre la serie di incontri coi temi di attualità. La formula è la stessa che ha avuto molto successo l'anno scorso con la serie dedicata alla pittura del '900 e quelle sui grandi anniversari, denominate «Buon compleanno»: si tratterà, infatti, di conferenze-dibattito, questa volta sul tema centrale dell'economia, vista nei suoi aspetti più attuali e più «italiani» — disoccupazione, la crescita dei prezzi, la crisi dello Stato assistenziale.

Per i ragazzi tornerà, da novembre a febbraio, la fortunata serie di incontro col libro intitolata «Leggere è bello», affiancata da conferenze rivolte a genitori e insegnanti. La novità sarà nel tema scelto: non più genericamente la letteratura per l'infanzia, ma la fiaba, in tutte le sue sfaccettature, anche le più attuali della fantascienza.

fotostudio piero

- Ripresa industriale
- Pubblicità
- Cerimonie
- Attualità
- Servizi in genere
- Materiale e accessori delle migliori marche

Corso V. Emanuele 16/L
tel. (011) 946.45.27
10020 ANDEZENO

PRESTITI
a commercianti-artigiani
imprenditori
fiduciari ed ipotecari
CESSIONI 5° STIPENDIO
LIQUIDITA' IMMEDIATA
ISINFIN
P.zza Cavour 1 - Chieri
Tel. 947.11.19 - 947.29.82

Studio CALOSSO SERAFINO
Amministrazione stabili privati e condominiali.
Consulenza immobiliare
Gestione riscaldamenti
Via Cesare [illegible], 11 - Tel. 942.33.45 - [illegible] CHIERI (Torino)

PARK HOTEL
RISTORANTE
SALONI PER BANCHETTI
SALE PER CONFERENZE

CHIERI (TO)
VIALE FASANO, 34
Tel. (011) 947.8394

Il Comune ha bisogno dei locali di piazza Dante per altri uffici

Il Centro anziani deve traslocare La nuova sede sarà «casa Maggio»?

Al massimo entro la fine di novembre il centro anziani di piazza Dante, sistemato in alcuni locali del palazzo comunale, potrà probabilmente traslocare nella nuova sede dell'ex casa Maggio, in via Palazzo di Città. «Stiamo preparando l'ipotesi di convenzione con l'istituto delle Orfanelle, proprietario della casa — *spiega l'assessore ai servizi sociali, il democristiano Pietro Ambrogio* —. Poi si dovrà seguire l'iter burocratico di approvazione dell'istituto e del Consiglio comunale. Mi auguro, comunque, che al più tardi entro tre-quattro settimane possano prendere il via i lavori di ristrutturazione dei locali».

Com'è nata l'idea di questo trasferimento? «Durante l'estate i due centri d'incontro, quello di piazza Dante e quello di via Albussano — *continua l'assessore* — abbiamo richiesto l'esecuzione di pulizia delle sedi e revisione dei serramenti. Una spesa non eccessiva, ma non trascurabile. Contemporaneamente, è sorta l'esigenza del municipio di recuperare i locali occupati dagli anziani in piazza Dante per recuperare altri uffici. Insomma, è assurdo rimettere in sesto la casa del centro che, comunque, prima o poi avrebbe dovuto sloggiare».

La necessità è quindi quella di trovare locali adatti, in centro, meglio se dotati di cortile o giardino dove realizzare campi di bocce. La casa ex Maggio è proprio al caso.

«Si sa — *dice ancora l'assessore Ambrogio* — che l'istituto delle Orfanelle da tempo ha intenzione di ristrutturare la casa per ricavare ai piani superiori mini-alloggi per anziani autosufficienti. In Regione è già arrivata la domanda per i contributi finanziari dell'opera, in parte concessi e per i non utilizzati. Al pianterreno, comunque, resta tutto lo spazio sufficiente per la sede del centro».

Le stanze in cui si trasferirebbero gli anziani desiderosi di trascorrere insieme alcune piacevoli ore quotidiane sono più ampie di quelle di piazza Dante. L'unico inconveniente è che, prima dell'allestimento della sede del centro, sarebbero necessari alcuni lavori di sistemazione: tinteggiature delle pareti, allacciamento della luce; occorrerebbe anche ricavare una porta lungo un muro divisorio, per rendere comunicanti gli ambienti, e due stanze in bagno.

«Si tratta di lavori di poco conto — *spiega l'assessore* — che potrebbero non costare nulla al Comune: io spero infatti di riuscire ad avvalermi della collaborazione volontaria di gruppi giovanili cittadini e degli stessi anziani. Da parte mia, resto, non ho nessuna difficoltà a trasformarmi, per questa occasione, in imbianchino! Perché no? Potrebbero dare una mano anche altri assessori e consiglieri comunali. Chissà che così non sia possibile superare le polemiche che nascono a ogni piè sospinto».

Le polemiche non sono mancate neppure in questo caso. «Come ho messo in moto questa macchina per il trasferimento del centro anziani — *lamenta Ambrogio* — mi sono piovute addosso le accuse di personalismo da parte di rappresentanti delle forze di opposizione».

Unici ad apparire soddisfatti di questo possibile trasloco sono proprio i protagonisti, gli anziani del centro. «Il posto è bello e avremo più spazio a nostra disposizione — *commentano* —. Speriamo che la burocrazia non blocchi tutto».

Servizi di
Mirella Caponi

In mostra capolavori dei nonni artigiani

I lavori di cucito, maglie ai ferri, grembiulini ricamati, tovaglie, presine colorate, giocattoli di legno, quadretti a punto, dipinti su zucche vuote: tutto questo, ed altro ancora, è esposto da una settimana in una mostra-mercato allestita nella sala ex-combattenti di Palazzo di Città.

Sono, questi, i risultati di mesi di lavoro degli anziani che danno vita al laboratorio artigianale organizzato dall'Unità sanitaria locale numero 30. La mostra — che si chiuderà sabato 8 ottobre — è aperta dalle 9 alle 12 e dalle 15 alle 18, è quest'anno molto più ricca e varia dell'anno scorso. Nei mesi passati, infatti, gli anziani abilissimi artigiani hanno avuto a disposizione, per i lavori di cucito, due macchine invece di una. La grande novità di quest'anno, poi, sono le borse di cuoio, di splendida fattura, che per la prima volta fanno bella mostra di sé tra oggetti, comunque belli, ma più «risaputi».

Insieme con la mostra-mercato, nella sala ex-combattenti, sono esposte numerose fotografie che documentano l'attività svolta dagli anziani: l'impegno profuso è stato «fissato» dal flash. Soggetti della mini-mostra fotografica gli anziani stessi mentre lavorano, da soli, a gruppi, per creare tanti piccoli «gioielli».

L'ingresso alla mostra è gratuito; gli oggetti sono in vendita a prezzi abbastanza contenuti: tutto il ricavato servirà per finanziare le future attività dei centri d'incontro.

Buon Divertimento!

- Corsi di Francese, Inglese, Tedesco a partire dai 3 anni.
- Corsi di lingua commerciale.
- Corsi di conversazione e traduzione.
- Corsi di Italiano per stranieri.
- Corsi di Latino.

LANGUAGE POINT

«insegna le lingue con metodo: esplosivo, dinamico, divertente»

VIA S. DOMENICO
10023 CHIERI
TEL. (011) 942.45.58

ATTENZIONE

L'ANTINFORTUNISTICA CHIERESE

invita tutti all'acquisto dell'estintore per difendersi da qualsiasi tipo d'incendio (corti circuiti, per la casa, per il bruciatore, per l'auto, per le officine ecc.).

PROVVEDETE SUBITO PRIMA CHE SIA TROPPO TARDI!

Rivolgetevi a:
L'ANTINFORTUNISTICA CHIERESE
Strada Cambiano - Via Bonello 1
10023 CHIERI (TO) t. 011/942.35.60

Si ricorda che si effettuano ricariche e revisioni di qualsiasi tipo e marca di estintore.

la nuova GOLF VOLKSWAGEN

In prova da

Autauto '80 s.r.l.

Vendita Assistenza - TORINO - Corso Casale 464 - Tel. 890.079-893.658

INTERVISTA — Debutto stamane su radiodue

TEDESCO

Paola passa alla radio

Frizzante, battagliera, sempre più sicura di sé, ecco Paola Tedesco che fa la sua prima esperienza di attrice radiofonica. Da stamane in onda in 6 puntate su Radiodue, alle 9,30, «Di sabato mattina in un salone di bellezza» a cura di Pier Silverio Pozzi per la regia di Paolo Leone.

Gli interpreti principali sono appunto Paola Tedesco, Olimpia Di Nardo, Massimo Giuliani, personaggi fissi del salone che, evidentemente, è solo un pretesto per incontri di vario tipo, per chiacchierate e pettegolezzi su ogni sorta di avvenimenti. I testi sono di Stefano Vittoni, Olimpia Di [illegible] e Dario Jori.

Paola, come mai è passata alla radio?

«Come mai non mi hanno chiamata prima!, [illegible]...».

Perché?

«Non so ho la più pallida idea, probabilmente perché gli addetti alla ricerca degli attori, nel farsi venire in mente dei nomi, pensano [illegible] agli stessi...».

Lei pensa che il [illegible] radiofonico sia molto diverso, per un attore, da quello [illegible] o [illegible]

«Certamente. Perché bisogna far capire solo con la voce cose che invece in televisione si fanno capire con la mimica, col sorriso, ecc. Debbo dire che nel fare radio mi diverto molto, perché per certi effetti devi fare smorfiacce o gesticolare, [illegible] di più quando ti vedono. Qui puoi limitarti a leggere il [illegible]».

Qual è lo spunto? Il tema conduttore?

«Ecco, in questo ambiente, ideale per fare certi discorsi. Ci sono io nel ruolo di Nadia, una lavorante, e poi Venanzia (che è [illegible] pia di Nardo), un'altra lavorante, e il proprietario del salone, Gustavo (che è [illegible] Oliva) poi c'è [illegible] che è Massimo Giuliani. E si alternano vari personaggi con cui ogni volta si chiacchiera di argomenti di[illegible]».

Secondo lei è [illegible] divertente?

«[illegible] divertente, [illegible] me, [illegible] esiste più niente. Diciamo che è divertente».

E da quanto tempo è lavora nello spettacolo?

«Sono vent'anni. Ho cominciato il primo film che [illegible] dodici, «Il Vangelo [illegible] Matteo» di Pasolini. Quindi fra teatro, cinema, televisione, [illegible] ho fatte tante...».

Fra questi qual è quello che preferisce?

«Il teatro, senza dubbio. Specie nei ruoli brillanti, anche se so perfettamente che per una donna è difficile farne di importanti. Per [illegible] una donna [illegible] sempre parti marginali. A me piace molto il teatro di [illegible] Simon...».

In Italia mancano gli autori...

«E' vero. Non è che ce ne siano molti. [illegible] attrici brillanti mi pare che ne siano venute fuori, a parte la Monica Vitti... Questo dipende, forse, anche dal fatto che si scrive per gli uomini e [illegible] per le donne».

Non c'è [illegible] un [illegible]o in cui le donne, come [illegible] e attrici, s'erano [illegible] avanti?

«C'è stata [illegible] breve fiammata, [illegible] tutto è [illegible] nell'ordine, come [illegible] volta, con le donne in disparte, in secondo piano...».

Subito dopo [illegible] lavoro radiofonico cosa c'è in [illegible]

«Sto facendo le prove con una [illegible] com[illegible] Flores, "Per il [illegible] bene"; debutteremo a novembre e andremo in giro per l'Italia».

E il cinema?

«Il cinema, più che farlo, lo vado a vedere. Certo, se [illegible] capitare qualcosa di [illegible] farei volentieri. Ma, pazienza, non soffro molto se [illegible] ne faccio».

[illegible] Antonelli

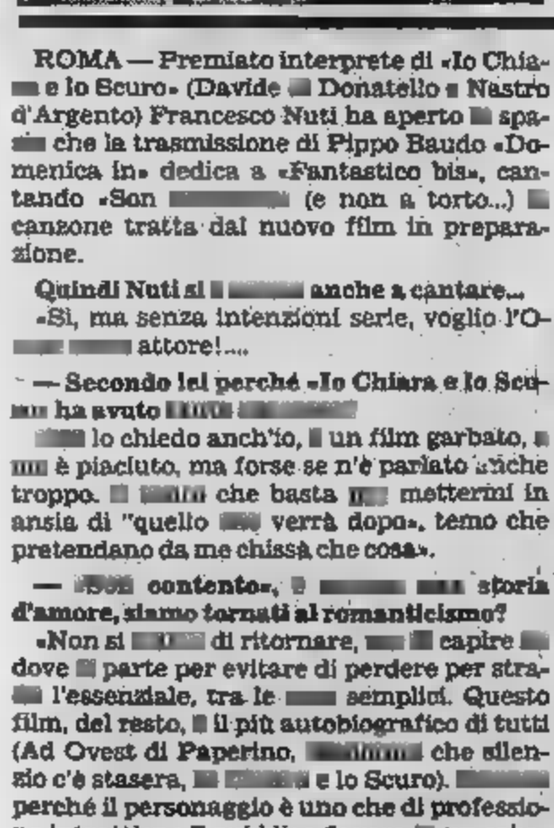

INTERVISTA — Film su Toscanini giovane

ZEFFIRELLI

con Domingo e la Ricciarelli

Affronterà un momento della vita di Toscanini il prossimo film di Franco Zeffirelli. E' stato lo stesso regista a darne notizia a Positano dove sta lavorando in questi giorni alla stesura del soggetto e della sceneggiatura.

«E' un'idea molto carina per un film molto diverso da quelli che ho fatto prima — ha detto Zeffirelli —, rappresenta un impasto di tutti i grandi temi: l'amore, la libertà, la grande musica e la nuova musica. Sarà anche un film per i giovani dato che si parlerà di quando Toscanini, diciottenne, salì sul podio per la prima volta per dirigere l'Aida a Rio de Janeiro. E' anche la storia di una tournée, del grande viaggio di un gruppo di cantanti e di orchestrali di Parma che vanno in Sud America».

— Chi avrà la parte di Toscanini?.

«Il protagonista sarà un ragazzo che [illegible] ancora [illegible]. Naturalmente dobbiamo fare delle ricerche; peccato che non ci [illegible] un italiano di quell'età. Però cercherò anche in Italia, ma ho bisogno di un grande attore, di un protagonista eccezionale per una parte molto il[illegible]. Gli altri interpreti [illegible] tutti dei bravi professionisti».

— Che ne è del progetto che stava tanto a cuore su Firenze e i fiorentini?.

«Continuo a lavorarci, ma è [illegible] progetto [illegible] è quello di Attenborough per "Gandhi", che ha richiesto circa dieci [illegible] prima di poter essere realizzato. Io spero di lavorarci di meno, [illegible] lo farò solo quando sarà pronto: voglio arrivarci assolutamente preparato perché è un grande progetto per la scenografia mondiale, [illegible] delle [illegible] molto grosse. Quando [illegible] mo[illegible]vimento dei personaggi [illegible] struttura gigantesca [illegible] Leonardo, Michelangelo e Machiavelli devi stare molto attento, altrimenti [illegible] per fare dei fumetti. Questo dovrà essere uno studio definitivo sul quel periodo meraviglioso che fu la piena rinascenza a Firenze.

— A che punto è la preparazione [illegible] «Turandot» [illegible]

«Ci sto lavorando a ritmi serrati perché dovremo aprire il 7 dicembre. E' [illegible] spettacolo che mi sta [illegible] a cuore: ho messo in scena 55 operi liriche in tutto il mondo nel corso della mia carriera, ma non ho mai toc[illegible] la "Turandot". Ora, mi è capitata quest[illegible] occasione meravigliosa, maiuscola, di aprire la stagione scaligera con una compagnia eccezionale».

— Chi saranno gli interpreti?.

«Placido Domingo e la Ricciarelli, l'orchestra sarà diretta da Lorin Maazel. Purtroppo, secondo le pessime abitudini italiane, dovremo fare tutto in fretta; la Scala, però, è una grande macchina di produzione dotata di [illegible] e [illegible] miracolose che riescono a muoversi rapidamente senza perdere la qualità. Penso quindi che, alla fine, il sipario [illegible] uno spettacolo molto curato, all'altezza delle grandi tradizioni scaligere».

INTERVISTA — Con carlo verdone

NUTI

«Ma perché ha successo?»

ROMA — Premiato interprete di «Io Chiara e lo Scuro» (Davide di Donatello e Nastro d'Argento) Francesco Nuti ha aperto lo spazio che la trasmissione di Pippo Baudo «Domenica in» dedica a «Fantastico bis», cantando «Son [illegible] (e non a torto...) la canzone tratta dal nuovo film in preparazione.

Quindi Nuti si è [illegible] anche a cantare...

«Sì, ma senza intenzioni serie, voglio l'O[illegible] [illegible] attore!...

— Secondo lei perché «Io Chiara e lo Scuro» ha avuto [illegible]

«[illegible] lo chiedo anch'io, è un film garbato, è [illegible] è piaciuto, ma forse se n'è parlato anche troppo. C'è [illegible] che basta [illegible] metterini in ansia di "quello [illegible] verrà dopo», temo che pretendano da me chissà che cosa».

— [illegible] contento», è [illegible] storia d'amore, siamo tornati al romanticismo?

«Non si [illegible] di ritornare, [illegible] capire [illegible] dove è parte per evitare di perdere per strada l'essenziale, tra le [illegible] semplici. Questo film, del resto, è il più autobiografico di tutti (Ad Ovest di Paperino, [illegible] che silenzio c'è stasera, [illegible] e lo Scuro). [illegible] perché il personaggio è uno che di professione intrattiene il pubblico (lavora in un cabaret) e poi perché c'è la storia del primo grande amore che finisce, ricomincia per finire un'altra volta, convinti però [illegible] non può più [illegible] prima. E io l'ho vissuta questa esperienza, la mia prima ragazza mi ha lasciato di brutto quattro anni fa. [illegible] tor[illegible] insieme negli ultimi tempi, in maniera diversa, più adulta. Cerchiamo di vivere un rapporto importante [illegible] più indipendenza. Credo che sia un'esperienza [illegible] a molti della mia generazione».

— Ma oggi siamo di più o di meno di ieri?

«Credo che oggi [illegible] la volontà di scopri[illegible] fino in fondo l'amore. Dopo tanta ricerca del collettivismo e del gruppo, quelli della mia età puntano al recupero dell'individualismo, [illegible] sentimenti, delle parole sentimentali...».

— Un ritorno al corteggiamento?

«Certo, anche [illegible] è cambiato il modo di farlo. Nel '68 [illegible] esempio [illegible] persona intelligente, ora [illegible] tornati all'«odore», alla «pelle»... Io amo molto il corteggiamento, sono per il ritorno [illegible] donna [illegible] conquistare. Mi piacciono il [illegible] degli sguardi, gli ammiccamenti e [illegible] di questo genere. La passione per le [illegible] è l'unica cosa che mi fa uscire dalla pigrizia, fondamentalmente sono un pignolo che ha imparato ad accettare con tranquillità la solitudine».

— Che cosa è disposto a mettere in gioco per il successo?

«Qui viene fuori [illegible] contraddizione: il bisogno d'amore romantico ma disponibilità a rinunciare all'amore per il lavoro».

— Fino a che [illegible] è infastidito dall'accostamento che fanno di Nuti con Benigni?

«Non abbiamo niente in comune se non il fatto che siamo toscani, Benigni è «lui» [illegible] il suo personaggio, irripetibile... Io voglio [illegible] re l'attore, confrontarmi [illegible] storie e [illegible] tecniche diverse».

— [illegible] chi?

«Come Buster Keaton, quando l'ho visto al cinema ho pensato [illegible] grande avrei voluto diventare come lui».

[illegible]

IN POLTRONA DAVANTI ALLA TV

UN RECORD
di durata di sport su Canale 5

Rai-Rete 1

ORE [illegible]

Questo secolo - 1943 e dintorni, documenti. Un Biagi ancora pendolare si divide fra la Rete Uno e Rete 4 presentando stasera questo programma di documentazione storica e andando in onda domani sul network privato alle 22.30 con la replica dell'interessantissimo special sul caso Tortora.

La puntata di stasera indagando sugli ultimi [illegible] della seconda guerra mondiale si sofferma sulla resistenza russa, fra il resto facendoci sentire, per la prima volta, la voce del dittatore sovietico Stalin.

L'attrice [illegible] Esposti legge alcune drammatiche lettere di condannati a morte della Resistenza europea, mentre lo storico Taylor farà il punto sui diversi contributi portati dalle varie nazioni alla causa della generale pacificazione. Fra i diversi interventi previsti, [illegible] dubbio interessante sarà quello di Monsignor Franzoni, cappellano dell'armata italiana in Russia ai tempi dell'invasione nazifascista.

Canale 5

[illegible]

Record, sport. La nuova rubrica sportiva di Canale 5 prosegue all'insegna di una certa grandiosità durando tre ore e facendo scendere in [illegible] ben quattro conduttori: [illegible] Cadeo, Giuseppe Albertini, la «colonna» di Canale 5 Dan Peterson e Rino Tommasi. [illegible] le rubriche in ogni puntata. Verso Los Angeles seguirà i preparativi dei protagonisti delle prossime Olimpiadi segnalando record e personaggi di [illegible] disciplina sportiva. Sport invernali assicura filmati principalmente [illegible] e garantiti [illegible] molto spettacolari, così come Speciale Usa che ogni settimana aggiornerà il nostro pubblico sui progressi e le curiosità [illegible] della massima potenza sportiva del mondo.

Calcio internazionale sintetizzerà in [illegible] gol e partite dei più interessanti campionati stranieri. Personaggi alla sbarra interrogherà [illegible] big dell'universo calcistico, mentre Buoncode domenica, come illustra il titolo, anticiperà gli incontri di campionato di giorno dopo tentando pronostici e illustrando tattiche di gioco e formazioni.

Retequattro

ORE 22,30

Julio Iglesias e Rio, musicale. Secondo appuntamento della settimana col popolarissimo cantante spagnolo e del doppio Lp che Iglesias ha inciso con le esecuzioni dal vivo dei suoi più celebri successi.

Chi ne volesse un assaggio, o chi, barando, volesse registrarne buona parte stasera potrà ascoltarne la metà circa seguendo [illegible] e immagini di [illegible] incontro che il cantante ha tenuto lo [illegible] anno allo stadio [illegible] di Rio de Janeiro di fronte a un pubblico [illegible] minimo entusiasta. Alcuni piccoli eccessi della folla contribuiscono ad accrescere la spettacolarità del suggestivo show.

I PROGRAMMI DI DOMANI

Rai-Rete 1

Ore 20,30

Quel pasticciaccio brutto de via Merulana, sceneggiato. Quarta ed [illegible] puntata dello sceneggiato tratto da Gadda che dovrebbe aver accontentato [illegible] fedeltà all'originale i sostenitori dello scrittore (grazie anche alla bravura del protagonista Flavio Bucci), ma non essere dispiaciuto neppure al pubblico senza implicazioni letterarie trattandosi tutto sommato di un giallo pieno di mistero [illegible] tanto di promessa, mantenuta stasera, di [illegible] colpo di scena nel finale.

Al momento comunque tutto sembra [illegible] ancora ragione il commissario Fumi: le [illegible] donne arrestate all'inizio della puntata, vengono sottoposte di [illegible] un [illegible] fronte e riconosciute come le contadine presenti nel palazzo di [illegible] Merulana il giorno dell'assassinio di Liliana. [illegible] esecutrici della rapina e il misterioso omicida parrebbero quindi essere le medesime persone, e il caso dopo giorni di indagini è finalmente chiuso.

Ingravallo naturalmente [illegible] è convinto, e con la mente fissa al ricordo della vittima, [illegible] conosciuta, e forse addirittura amata a prima vista, ha finalmente l'intuizione giusta: il nesso fortuito esistente fra l'omicidio e la rapina se non proprio il colpevole gli [illegible] comunque la chiave per individuarlo in poche ore.

Rai-Rete 2

[illegible] 13,30

Blitz, varietà. Puntata tutta dedicata [illegible] anticipazioni del kolossal teatrale Barnum, che debutterà al Sistina di Roma giovedì, e che vedrà [illegible] persone in scena (la spesa sostenuta dal produttore Rotundo è di due miliardi) fra cui nei panni dei protagonisti Massimo Ranieri e Ottavia Piccolo.

Proveniente da tre stagioni trionfali a Brodway e due a Londra, il supershow s'impernia sulla vita del re del circo americano, che iniziò la carriera a 25 anni esibendo nei paesi una negra come centosessantunenne (non aveva ott'antani) ex balia di George Washington e si ritrovò a metà del secolo scorso ad essere proprietario dei più grandi circhi del mondo.

Coadiuvato da Liana Orfei, Ranieri ha imparato diversi numeri circensi, e si esibirà oltre che come attore e cantante, anche come funambolo, clown e giocoliere giungendo a volare sul pubblico appeso con una mano ad una corda dalla galleria fino al palcoscenico. Tra malcapitati animali e atmosfere classiche del circo, lo spettacolo, musicato da Cy Coleman, prevede anche effetti elettronici di luci e inconsuete sonorità.

ORE 13,45

Ragazze d'autunno, prosa. Trasmessa in diretta da Napoli, la commedia vede le tre uniche interpreti, Ave Ninchi, Carla [illegible] e Miriam Crotti, nei panni di altrettante signorine ormai piuttosto mature che da anni si ritrovano la sera [illegible] vigilia di Natale per una cena che in qualche modo cancella per alcune [illegible] la solitudine di ciascuna.

Ognuna ricorda un passato di delusioni, rimpianti, fallimenti e figli che [illegible] [illegible] andati da [illegible] e non si fanno più vivi, ma come può accadere, la condizione [illegible] lontana dal suscitare sentimenti di solidarietà, [illegible] nelle tre amiche un curioso bisogno di rivalsa e di affermazione.

[illegible] si trasforma in un continuo rivangare antichi rancori, vecchi dispetti degli anni di scuola e sgarbi esagerati dal ricordo. Si arriva ad un comico e un po' grottesco litigio, e si arriva perfino [illegible] sorta di pugilato a tre. Il finale vede però le protagoniste riappacificarsi, e la chiusa coincide con la mezzanotte il tradizionalissimo scambio di auguri di buon Natale.

Autore [illegible] simpatica commedia è Nino Bellei, divenuto [illegible] alcuni anni fa per aver scritto Bionda Fragola. Ragazze d'autunno si affida in grandissima parte alla qualità della recitazione, [illegible] e rapida, ma tale da mescolare il gusto del grottesco alla comicità e all'amarezza.

DOVE ANDARE STASERA E DOMANI

BALLO EXCELSIOR
il trionfo della «civiltà»

TEATRO

[illegible] **GOBETTI**, stasera, ore 21, domani, [illegible] 16,30. Gipo Farassino in «Daspermi» di Carlo [illegible] Pensa; regia di [illegible] Scaglione. Marchi Antonio (Marchiantonio come lui shakespearianamente preferisce) è [illegible] simpatico e curioso tuttofare teatrale che pur avendo trascorso una vita in teatro e per il teatro non si è [illegible] trovato dall'altra parte delle quinte. Ora il destino vuole che quel teatro debba essere distrutto per far posto a un garage e Marchi Antonio è protagonista decide di concedersi una serata particolare. Entrato nel corso degli anni in [illegible] con i personaggi shakespeariani, imparate a memoria le battute più celebri dei vari comici, si abbizzarrisce in [illegible] sarabanda di monologhi, aneddoti, ricordi, nostalgie e pettegolezzi d'ogni genere avendo come interlocutrice, invisibile al pubblico, [illegible] fantomatica Cleopatra, in realtà donna delle pulizie.

Durata: due [illegible] circa.

Prezzi: poltrone, [illegible] 15 mila; poltroncine, lire 12 mila.

[illegible] domani, [illegible] 15,30 e 21, Franco Barbero e Stella Carnacina nella commedia [illegible] musiche di Amendola e Corbucci «La gatta e il coniglio». Giovannino Anchio capita con una lettera di raccomandazione del [illegible] onorevole in una scassatissima tv privata. Sembra un buono a nulla eppure diventa un piccolo caso e dà una mano al direttore dello studio perché i milioni di [illegible] disponibile finanziatrice vedova [illegible] passino [illegible] concorrenza.

[illegible] poltrone, lire 15 [illegible] poltroncine, lire 12 mila; galleria, lire 10 mila.

Lo spettacolo [illegible] stasera è riservato e prenotato esclusivamente per i [illegible] sisti [illegible] convegno di medicina generale.

[illegible] **VOLTAIRE**, via Cavour 7, stasera, [illegible] 21, «Kiat' amore» con [illegible] De Bernardinis, prodotto [illegible] Trianon-Teatro [illegible] Marigliano. Lo spettacolo viene presentato in prima assoluta e in esclusiva per la stagione '83-'84 al Cabaret Voltaire di Torino fino al 13 ottobre.

Ingresso: lire 8 mila.

Per informazioni e prenotazioni, rivolgersi presso la sede del Cabaret Voltaire, via Cavour 7 (tel. 011/518.046 - 541.438).

D'UOMO TEATRO, piazza San Giovanni; proseguono le iscrizioni alla scuola di recitazione Anna Bolens. Inizio dei corsi, ottobre e novembre. Per ulteriori informazioni, tel. 546.633.

BALLETTO

TEATRO REGIO, stasera, ore 20,30, domani, ore 15: «Ballo Excelsior» di Romualdo Marenco. Coreografia di Ugo Dell'Ara. Compagnia di [illegible] del Teatro San Carlo di Napoli [illegible] Gabriella Cohen, Gabor Kevehazi, Taina Beryll, Ugo Dell'Ara e con Rita Romanelli e Marilena Riccio. Solisti e corpo di ballo del Teatro San Carlo di Napoli e allievi della scuola di [illegible] diretta da Susanna Egri. Direttore d'orchestra, Luciano Rosada; coreografia, U. Dell'Ara. Regia, Filippo Crivelli; scene e costumi, Giulio Coltellacci. Direttore dell'allestimento scenico, Aulo Brasaola; direttore tecnico, Silvano Cova. Allestimento del Teatro San Carlo di Napoli. Orchestra del Teatro Regio.

[illegible]ta: 3 ore circa.

Ingresso: posto unico numerato, lire 15 mila. Il Regio ha limitato la vendita di abbonamenti per permettere ai molti appassionati di balletto di poter comprare anche all'ultimo momento i biglietti di cui vi è ancora una certa disponibilità.

TEATRO NUOVO, Torino Esposizioni; seminario di danza classica a cura di Elena Madan Vera, di [illegible] contemporanea a [illegible] di Carla Perotti, di danza creativa a cura di Elena Maria Garcia. Per ulteriori informazioni, tel. 680.560-680.660.

COLOSSEO, domani alle 16,30 la Compagnia di danza del Teatro Nuovo «Tante fiabe per danzare» spettacolo per i ragazzi.

AVVENIMENTI

GRUPPO [illegible] VIVA, [illegible] Graglia 7/bis; oggi, [illegible] 18 presso il «Centro incontri Cassa di Risparmio di Torino», [illegible] Stati Uniti 23, avrà luogo la premiazione dei vincitori del 3° Premio letterario [illegible] Carlo 1983. Nel [illegible] della serata il presidente Garusso consegnerà i premi [illegible] presidenza al giornalista-scrittore Edoardo Ballone, alla giornalista Laura Schrader e al cantautore Massimo Martino. La giuria è composta [illegible] Simone G. Delfino, Gisella De Marchi, Tina Fiore Giannuzzi e Francesco Rodolfo Russo.

PARCO REGIONALE [illegible] MANDRIA, prosegue fino al [illegible] ottobre la mostra micologica didattica promossa dall'Azienda regionale dei parchi suburbani con il [illegible] sezione micologica del Circolo dipendenti comunali di Torino, del Comitato difesa del territorio natura e [illegible] della Val Cerona di Casternone e della cooperativa Cidec.

Orario di visita: sabato e domenica, dalle ore 11 alle ore 17; dal lunedì al venerdì, visite guidate riservate alle scuole [illegible] prenotazione (tel. 490.025).

SALA LUCULLIANO, via Assietta 5, [illegible] e domani, [illegible] 21, cabaret della lirica; esibizione di cantanti non professionisti. Per ulteriori informazioni, tel. 545.618.

PALAZZO REALE, prosegue fino al [illegible] novembre 1983 la mostra «La pittura napoletana da Caravaggio a Luca Giordano». La mostra, risultato di lunghi anni di studio e ricerca, presenta con [illegible] selezionata antologia lo sviluppo [illegible] cultura figurativa a Napoli [illegible] fugace apparizione del Caravaggio nel [illegible] fino alle esperienze altrettanto [illegible] di portata europea di Luca Giordano, morto nel 1705, attraverso i drammi pittorici e i drammi sociali di una delle grandi capitali europee del XVII secolo.

Orario: 9,30-13,30 - 14,30-18,30.

MAUSOLEO DELLA BELA [illegible], strada vicinale Castello di Mirafiori, oggi, [illegible] 16 alle 23, «OctoberRock», organizzato e autogestito [illegible] gruppi musicali di base del quartiere Mirafiori Nord. Partecipano i seguenti complessi: Blue Vomit, Corn Flakes, Pranti, Hydra, [illegible] Specchio, Melody Makers, Odd 301, Salem, Scatola Musicale, SDC, Virus (ed altri che si aggiungeranno).

[illegible] **MARIA**, Cocconato, stasera, ore 21, per Antidogma Musica, 6° Festival internazionale di musica antica e contemporanea 1983, concerto del Duo Pianistico Italiano (Franca Lessona e Roberto Cognazzo). In programma musiche di Ottorino Respighi, Leone Sinigaglia, Darius Milhaud.

[illegible] **MARIA [illegible] CARMELO**, Pino d'Asti, domani ore 17, per Antidogma Musica, 6° Festival internazionale di musica antica e contemporanea 1983, concerto di Elio Battaglia (baritono) e Dora Filippone (chitarra e mandolino): «Vienna e Napoli - voce e chitarra». In [illegible] brani di Wolf-[illegible] Amadeus Mozart, Anonimo, Gaetano Donizetti, Francesco Paolo Tosti, Mario Costa.

[illegible] **SCIENZA PER IL DISEGNO [illegible] MONDO**, nell'ambito della mostra allestita alla Mole Antonelliana, domani, alle [illegible] nella saletta delle proiezioni al piano terreno, si terrà [illegible] conferenza con Leonardo Gribaudo, Franco [illegible] chini, Augusto Biancotti, Angelo Penon, sul tema «Incontro di cartografia tematica».

[illegible] **ROBERTO**, via Po 5, stasera, ore 21,30, jazz moderno con Gianni Negro (pianoforte) e Alfredo Ponissi (sax-flauto).

Ingresso libero, consumazione obbligatoria.

[illegible] **CLUB**, via Principe Amedeo 5/a, oggi, ore 18,30, 20,30, [illegible]: «Aguirre furore di Dio» (Aguirre, Der Zorn Gottes) di Werner Herzog con Klaus Kinski ed Helena Rojo (RFT, 1972, col., 93', versione italiana).

Stanotte, ore 0,15: «Il Club dei Trentanove» (The Thirty Nine Steps) di Alfred Hitchcock

IN PRIMA — «DASPÈRMI'» AL [redacted]

FARASSINO

Shakespeare del Lungo Stura

Gipo Farassino [redacted] dopo quindici anni Gobetti che vide i suoi primi successi di rosa con Gelindo e Ij pordiao. Vi torna con la commedia *Daspèrmi* a un solo personaggio. Ha dalla [redacted] il pubblico particolare delle prime.

Che cosa si sarebbe portati a commentare? Che Gipo tiene la scena con amabilità ripercorrendo i cavalli [redacted] battaglia della felice carri[redacted] e che la serata si dipana sul filo della nostalgia. Invece non è così perché Gipo e il suo regista Massimo Scaglione non pote[redacted] scegliere la via più risaputa proprio nel momento iniziale della collaborazione con il Teatro Stabile di Torino.

A Carlo Maria Pensa (*Ij pordiao*, *Ij pitòch*, *Signor ministro perché lei sì e io no?*) hanno chiesto una soluzione teatrale di sicura efficacia e di provata validità. Pensa ha fatto di Gipo il custode d'una vecchia sala, colto nel momento dell'addio e alla vigilia dello sventramento d'una platea [redacted] tempo risuonava dei classici più belli. Anche qui [redacted] bi[redacted] cadere nel trucco della nostalgia.

Allora Pensa ha conferito al personaggio un'inconfessata vocazione a recitare che per una volta esplode ma (ecco l'idea che impone lo spettacolo) unicamente attraverso il repertorio scespiriano. [redacted] questo Marchi Antonio rifiuta l'abbinamento con [redacted] donna delle pulizie Cleopatra la quale forse gli suggerisce e forse [redacted] parecchio, muta, tra le quinte. Di conseguenza dà una versio[redacted] personale, proletaria [redacted] plebea che dir [redacted] voglia, dei titoli più famosi.

Naturalmente — [redacted] sembra un'onesta con[redacted] di mattatore — manca la vocazione a recitare bene Shakespeare da parte chi vive sotto le Alpi: che cosa gridare? Che c'è del marcio lungo Stura? [redacted] presentarsi [redacted] il pallido prence [redacted] Orbassano? Ci sarebbe da sghignazzare e al contrario Marchi Antonio, con o senza Cleopatra, [redacted] ha intenzione di sprecare [redacted]

L'uccisione [redacted] Desdemona sarà raccontata al commissario da un *Otello* immigrato e piemontesizzato che c'intontisce letteralmente attraverso una storia di corna maturate nell'ambiente del cimitero. Il Frate Lorenzo di *Romeo e Giulietta* viene ridotto alla buffa angolazione d'uno dei tanti maneggioni padri spirituali [redacted] squadre [redacted] football. *Falstaff* è un ubriacone che dialoga misteriosamente con il toretto dell'acqua facen[redacted] il simbolo della città e del [redacted] sindaco Novelli al quale raccomanda [redacted] non correre al municipio perché ormai hanno già portato via tutto.

[redacted] ride senza [redacted] pentirsi. Lo spettacolo — che magari sarebbe più farassiniano [redacted] concluso da una battuta cattiva piuttosto che da una canzone [redacted] Pierrot — si avvale d'un pittoresco bric-à-brac a cura del Gruppo [redacted] dinamica regia di Massimo Scaglione. Per [redacted] più [redacted] su un protagonista trasci[redacted] e giocondo. Davvero mezza Torino ormai si riconosce in Gipo Farassino.

Piero Perona

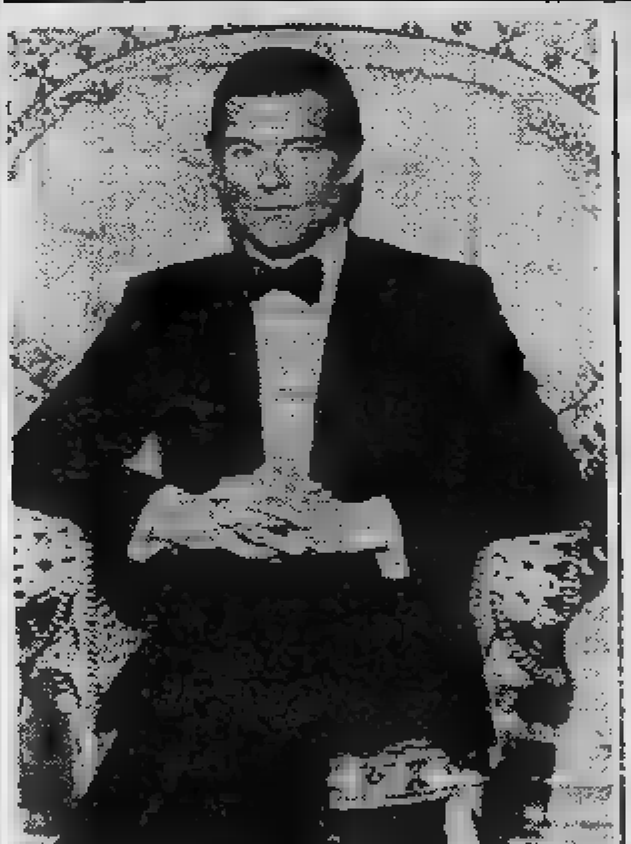

ROGER MOORE

IN PRIMA — «[redacted]» [redacted]

JAMES BOND

contro i «rossi»

007 OCTOPUSSY di John Glen [redacted] Roger Moore, [redacted] Adams, Louis Jourdan, Kabir Bedi. Avventuroso, Usa-Gran Bretagna, colori (Cinema Lux).

Berlino ha il fascino ambiguo della città pericolosa perché contesa tra le grandi potenze. I castelli sulle isole del Lago Pichola a Udaipur in India [redacted] hanno l'eguale in altra parte [redacted] mondo. Le basi nautiche americane conferiscono [redacted] severa costa inglese un aspetto minaccioso. [redacted] stiamo parlando delle sette meraviglie turistiche oppure di *Octopussy* e dei suoi sfondi?

Trama — L'ultimo James Bond deve intervenire quando il [redacted] predecessore 009 vie[redacted] ucciso mentre, vestito da clown, porta [redacted] Servizio Segreto un gioiello detto Uovo Fabergé d'inestimabile valore. Poiché però l'inappuntabile «M», l'uomo ombra del ministero, fa sapere [redacted] si tratta [redacted] un'imitazione, bisognerà buttarsi nel vivo di un'a[redacted] da Sotheby's per capire chi fa il doppio gioco.

Naturalmente i cattivi sono i [redacted] e in particolare il generale Orlov il quale è censurabile per due motivi: approfitta della carica, in [redacted] Paese socialista, per fare il contrabbando di preziosi e approfitta delle cir[redacted] per innescare [redacted] ordigno nucleare nel [redacted] d'un [redacted] che si esibirà in [redacted] base Nato della Germania Federale. Toccherà a [redacted] vendicare 009 e salvare i tedeschi vestito dello stesso incongruo pagliaccesco costume.

Giudizio — Per chi ama il genere avventu[redacted] e per chi è [redacted] un ragazzo o un eterno ragazzo, non abbiamo che l'imbarazzo della scelta. Le sequenze aeree [redacted] acrobatiche e curiose, i gemelli [redacted] virtuosi del coltello e il killer che uccide con [redacted] yò-yò dentato rappresentano tipi fascinosi e temibili, la regia di Glen (già [redacted] *Per i tuoi occhi soli*) esaspera disinvolta ogni situazione di at[redacted] e di suspense.

Dove invece le [redacted] funzionano male sarebbe sul piano [redacted] recitazione, [redacted] che di recitazione si possa parlare a proposito della totale [redacted] brio e d'ironia sia nell'invecchiato protagonista Roger [redacted] «preda» [redacted] Adams, nei felloni di primo piano alla Louis Jourdan e di secondo piano [redacted] Kabir Bedi. Attendiamo il prossimo 007 con l'originale Sean Connery mentre la cassetta si gioverà d'una tale inaudita concorrenza.

p. per.

CONCERTO — Il [redacted] «[redacted]hopiniano»

JEAN MICAULT

affascina Imperia

IMPERIA — Con il concerto al teatro Rossini, inserito nel programma del 3° Festival di Imperia, Jean Micault ha trascinato all'entusiasmo il pubblico, conquistato [redacted] gu[redacted] raffinato e dalla tecnica completa, che non [redacted] al brio e alla poesia, con cui il grande pianista francese ha interpretato «Chopiniana», il recital interamente dedicato a Chopin. Del compositore polacco, è l'unico concertista al mondo [redacted] memoria l'Opera Omnia.

Quanti brani sono, complessivamente?

«*Centinaia e centinaia. Meglio non contarli, altrimenti [redacted] spavento. Comunque, suono anche Beethoven,* [redacted] *e Schumann*», risponde Micault, con quel bonario sorriso, che ispira subito simpatia. Brillante conversatore, questo virtuoso del pianoforte [redacted] illustrare agli ascoltatori le caratteristiche dei pezzi che sta per eseguire.

Quando gli si chiede se deve l'eccezionale abilità [redacted] talento innato, o al [redacted] esercizio, risponde con [redacted] battuta: «*Dicono che ho fatto un patto [redacted] il diavolo. Ma [redacted] non ci credo*». Pendolare di lusso, divide l'attività artistica [redacted] Francia, Germania e Italia, dove insegna a Vercelli: alla località piemontese è sempre [redacted] affezionato, perché è proprio qui che si è definitivamente affermato, nell'ormai lontano 1949, con il primo premio conquistato al concorso internazionale «Andrea».

Allievo prediletto [redacted] Cortot, si [redacted] diplomato [redacted] Parigi, alla scuola diretta da Ravel. In Liguria torna sempre volentieri: è stato membro di giuria al concorso «Palma d'oro» [redacted] Finale Ligure, e a Pietra Ligure ha [redacted] una serie [redacted] fortunati concerti. Adesso, [redacted] approdato anche a Imperia, una città che non conosceva, e dalla quale [redacted] rimasto affascinato: alle due di notte, dopo un branzino alla brace e due cremini alla panna, l'ha voluta visitare, sia pure somma[redacted]

Sia [redacted] docente, che [redacted] componente [redacted] giuria, ha mo[redacted] di [redacted] la situazione pianistica [redacted] nostro Paese, e ne [redacted] un giudizio sconfortante: «*La scuola italiana* [redacted] *troppo chiusa in se stessa. I maestri sono assurdamente gelosi: non si cercano contatti con l'esterno, non si compiono verifiche e confronti con le esperienze altrui*».

Ma c'è qualche giovane interessante?

«*Ho sentito pareri lusinghieri su Andrea Lucchesini, l'allievo* [redacted] *Maria Tipo, che ha vinto il premio Ciani. Ma non l'ho mai sentito di persona e non* [redacted] *quindi in grado di esprimere un'opinione. Anche di Rigacci si diceva un gran bene, ma poi pare che non abbia mantenuto tutte le promesse*», conclude Micault.

[redacted]ano Delfino

Chiude [redacted]

«Omaggio a Donatoni»

IMPERIA — *Il 3° Festival di Imperia, dedicato alla «Musica dal '700 al '900», si conclude oggi con la serata sui «Compositori d'oggi», e l'omaggio a Franco Donatoni: la manifestazione è in programma* [redacted] *teatro Rossini, con* [redacted] *alle 21. Accanto* [redacted] *brani del compositore veronese («Estratto», «Ed insieme bussarono», «The heart's eye») saranno presentate prime esecuzioni assolute* [redacted] *quattro giovani autori:* [redacted] *Abate, Aldo Brizzi, Raffaele Cecconi e Pippo Molino.*

Ne saranno interpreti il soprano Gabriella Ravazzi, la pianista Maria Isabella [redacted] *Carli e il quartetto «Nuova cameristica», composto da Claudio Bellasi e Umberto Oliveti (violini), Giampaolo Gualtieri (viola), Marco Perini (violoncello). Alla migliore delle composizioni, scritte appositamente per il Festival di Imperia, l'Associazione Teatro tempo, che organizza la rassegna assieme al Comune di Imperia, assegnerà l'«Ulivo d'oro 1983», un'artistica creazione dell'orafo* [redacted] *di Diano Marina.*

Il prestigioso premio [redacted] *stato vinto nell'81 da Giampaolo Testoni e nell'82 da Gianni Possio. Alla serata interverrà anche il maestro Donatoni, che, nei giorni scorsi, alla Scala di Milano, ha riproposto la* [redacted] *ultima* [redacted] *«In cauda», accolta con successo alla* [redacted] *Venezia. Prima di lui,* [redacted] *stati festeggiati Luciano Berio, nell'81 e Goffredo Petrassi, lo scorso anno. Il significato dell'iniziativa* [redacted] *illustrato dal critico musicale Enzo Restagno.*

Con l'occasione sarà presentato anche il libro «Franco Donatoni», a cura di Renzo Cresti.

s. d.

TEATRO REGIO TORINO
Avviso agli abbonati
Il servizio di rinnovo abbonamenti alla **Stagione Lirica 1983/84** presso le sedi della Cassa di Risparmio di Torino è in corso sino al [redacted] **ottobre 1983.**

Trocadero
Via A. Doria 9 - tel. 553771
Ore [redacted] APERTURA
ANTRO [redacted]

TEATRO COLOSSEO TEATRO
domani ore 16,30
Compagnia [redacted] danza Teatro Nuovo in
«TANTE [redacted] DANZARE»
Prev. cassa Teatro ore 15-19 - Tel. 651 004
Via Madama Cristina 71 - Torino

Du Parc
il vero salotto di Torino
Il locale di classe!

Stagione teatrale 83-84
TorreaT
Dal 6 Ottobre
presso il Cabaret Voltaire
via Cavour 7
Tutte le sere alle ore 21,30
Leo De Berardinis
presenta:
[redacted]

12ª EDIZIONE
[redacted]
MINERALI '83
Torino Esposizioni
2° Padiglione
Sabato 8 ottobre [redacted]
Domenica [redacted] 9-20

[redacted]
[redacted]
[redacted] 15,30 e 21
liscio [redacted] I LORD'S

TEATRO GOBETTI
Ore 21 - Domani ore 16,30
GIPO
«Daspërmi»
Tel. 544562

INFORMITALIA
ISTITUTO NAZIONALE INFORMAZIONI
Controlli indagini infedeltà
Corso Vitt. Emanuele, 107

LA LUCCIOLA
C. Taranto 206 - Tel. [redacted]
ore 21 LE GIOVANI ALI DORATE
Domani ore 15,30-21 [redacted]

DIFFERENTI SENSAZIONI 2
Rassegna di Teatro e Arti visive
a Collegno 17 Sett. - 9 Ott. '83
Ca «Stalker - I segnatori della realtà»
Gruppo Ricerca Teatrale Comp. Bagatto
U.S.S.L. 24 Città di Collegno
Reg. Piemonte Ass. Cultura e Sanità
[redacted] TEATRALE
DELLA [redacted] BAGATTO
[redacted] - I [redacted] realtà»
ambiente teatrale
Per inf. tel. (7805353 int. 298) - 543682

CITTA' DI TORINO
ASSESSORATO PER LA CULTURA
ARTE E SCIENZA PER
IL DISEGNO DEL MONDO
Oggi alle ore 17 presso la
MOLE ANTONELLIANA
incontro [redacted] il Prof.
[redacted] BIANCOTTI
sul tema
[redacted] CARTOGRAFIA TEMATICA
NEL [redacted] DELLA
[redacted] FISICA

Dato l'eccezionale [redacted] al REPOSI
da oggi anche all'OLIMPIA
Il film dell'anno in dolby stereo

Rete uno

12,30 **La musica e l'uomo,** documenti. Seconda puntata: [illegible] dell'armonia. Ciclo di otto trasmissioni che vedono in primo piano [illegible] partecipazione del violinista americano Yahudi Menuhin, che si rivelò a sette anni nel [illegible] per un'esecuzione sbalorditiva del «Concerto» di Mendelssohn. Menuhin illustra nel [illegible] programma l'evoluzione della musica dai tempi antichi soffermandosi sui contesti culturali in cui sono nati i diversi tipi di suono e di melodia.
13,30 **Telegiornale**
14 — **Prisma,** settimanale di varietà e spettacolo [illegible] Tg1
14,30 [illegible] **sport: [illegible] Ippica,** derby di trotto
16,30 **Speciale Parlamento**
17 — **Tg1** [illegible]
17,05 **Diego Abatantuono, un milanese [illegible] per cento.** [illegible] plica [illegible] «Che fai? ridi?», varietà monografico andato in onda sulla Rete Tre. La puntata di oggi [illegible] registrata mentre esplodeva al cinema il fenomeno Abatantuono, bruciatosi nell'arco di pochi film
18,05 **Estrazioni [illegible] Lotto**
18,10 **Le ragioni [illegible] speranza**
18,20 **Prossimamente,** programmi per sette sere
18,40 **Racconti italiani: [illegible] commissario,** sceneggiato. Con Paolo Bonacelli, Andrea Ferréol. Regia di Florestano Vancini — *Il commissario è un intraprendente individuo che occupa abusivamente un ufficio in un non ben identificato ministero. Per guadagnarsi da vivere il commissario si mette a disposizione di chiunque sbrigando pratiche e accelerando farraginosi iter burocratici. Un giorno si accorge di [illegible] spiato da un misterioso individuo*
19,45 **Almanacco [illegible] giorno dopo**
20 — **Telegiornale**
20,30 **Fantastico 4,** spettacolo di varietà abbinato alla Lotteria Italia. Con G[illegible]i Proietti, Heater Parisi, Teresa De Sio, Jinny Steffan, Valeria Cavalli
[illegible] — **Telegiornale**
22,10 **Questo [illegible] - 1943 e dintorni.** Seconda puntata
23 — **Cronaca [illegible] tempo di una partita** di campionato A1 di pallacanestro
23,40 **Tg1** [illegible]

Rete tre

16,55 **Quegli animali degli italiani,** documentario di Riccardo [illegible]ni. Seconda puntata
FILM 17,25 **Il bacio,** di Jacques Feyder, con Greta Garbo, Lew Ayres. Usa drammatico 1928 — *Moglie fedele e innamorata di Guarry, un commerciante di Lione, assiste ad [illegible]ite fra il consorte e Pierre, figlio del suo socio. Quando Pierre [illegible] di uccidere Guarry, la donna tenta di fermarlo, ma involontariamente gli facilita la cosa. Del delitto viene accusata lei*
18,25 **Il pollice,** programmi visti e da vedere sulla Rete Tre
19 — **Tg3**
19,35 **Tuttinscena: cineteca, persone, mode, cronache, costumi del tempo libero**
20,15 **Prossimamente**
20,30 **Gli animali,** documentario
21,55 **Tg3**
22,30 **Cavalli selvaggi,** sceneggiato. Con Jacques Weber, Michel Duchassoy. Secondo episodio
23,35 [illegible] **Ghiglione in concerto,** musicale

il meglio alla radio

UNO (FM 92, 1)

14 — Maurice Chevalier **Il ragazzo di Parigi**
15 — Gino Bramieri e Claudia Poggiani presentano **Microfoni e marionette.** Antologia di successi radiofonici
16,20 **Dietro le quinte [illegible] i grandi del [illegible] tempo.** Programma scritto e presentato da Silvio Gigli
18 — **Obiettivo Europa.** Colloqui trisettimanali [illegible] arte, cultura e spettacolo condotti da Giuseppe Liuccio
18,30 **Autoradio.** Programma [illegible] Pasquale Bal[illegible] e Lucio De Sanctis
19,30 [illegible] **e fantasia.** Programma [illegible] Giorgio [illegible] [illegible] Lauretta Masiero
20 — Speciale **Incontri musicali del mio tipo**
21,03 [illegible] **pigia pesci.** Varietà radiofonico [illegible] Gustavo [illegible]
21,30 [illegible] **sera.** Radiodrammi con brividi, emozioni, suspense
22,28 **Teatrino: [illegible] italiani maghi, fachiri, [illegible] [illegible]** dramma [illegible] Ugo Leonzio

DUE (FM 95,6)

12,45 [illegible] **Parade Uno.** Presenta Silvio Piccinno
15 — **In mia [illegible] alfin tu sei.** Autobiografia immaginaria [illegible] Callas
16,45 **Hit Parade.** Presenta Silvio Piccinno
17,02 **Mille e una canzone**
17,32 **Invito a teatro [illegible] tesimo.** Commedia in tre atti di Philipe Barry
19,50 **Da sabato a sabato.** Appuntamenti musicali con un catalogo pieno di sorprese
21 — XXVIII Festival inter[illegible] [illegible] Losanna **Concerto sinfonico diretto da Arpad [illegible]** Pianista Emil Ghilels
22,50 **Da sabato [illegible] [illegible]** (2ª parte)

TRE (FM98,2)

11,50 **Pomeriggio [illegible]** [illegible] a cura di Paolo Donati
15,30 **Folkoncerto a [illegible]** Pierluigi Tabasso
16,30 **Spazio tre.** Musica e attualità culturali
21,10 [illegible] [illegible] Tiepolo in Venezia **Musica [illegible] Palazzo Labia 1983**
22,05 Un racconto [illegible] Lord Dunsany **La finestra meravigliosa** [illegible] Giustino Durano
23 — **Il jazz.** Improvvisazione [illegible] creatività nella musica

Rete due

12,30 **Tg2 start,** muoversi, [illegible] e perché
13 — **Tg2 ore tredici**
13,30 **Tg2 bella Italia,** città, paesi, cose, uomini da difendere
14 — **Il segreto delle Pievi.** Seconda puntata: **La [illegible] e il [illegible]**
14,30 **Tg2 flash**
FILM 14,35 **I figli [illegible]** [illegible] Luis Buñuel; con [illegible] Inda, Miguel Ician, Alfonso Mejia. Messico drammatico 1950 — *Storia [illegible] due adolescenti in [illegible] poverissimo sobborgo di Città del Messico. Jaibo, uscito dal riformatorio, spinge Pedro [illegible] compiere una serie di crimini.*
16 — [illegible]: **Philippe il mangiapatate,** telefilm
16,30 **D'Artacan,** cartoni animati
17 — **I travestimenti [illegible] Mickey**
17,30 **Tg2 flash**
17,35 **Estrazioni del Lotto**
17,40 [illegible] [illegible] **perché...,** concerto di Gloria Gaynor registrato [illegible] Covo di Nord [illegible] di Santa Margherita Ligure
18,30 **Tg2 sportsera**
18,40 **L'ispettore Derrick: Yohanna,** telefilm
19,45 **Tg2**
20,30 **Segreto diplomatico: La notte tunisina,** telefilm — *Una fotografa francese viene rapita da un misterioso commando mentre passeggia per le strade di Tunisi. H.G.M. apprende [illegible] notizia dalla televisione [illegible] riconosce nella sequestrata una sua fiamma di un tempo. Quando chiede [illegible] [illegible] inviato a Tunisi lo ottiene, ma i superiori gli chiedono di non [illegible] cuparsi del caso*
[illegible] 21,30 **Complice segreto,** di [illegible] Dearden, con Stewart Granger, Haya Harareet. Gran Bretagna giallo 1961 — *Un funzionario [illegible] [illegible] compagnia di navigazione americana viene ricattato a Londra da [illegible] losco dentista che aveva conosciuto anni prima in galera. La polizia lo ritiene intanto colpevole di un furto, [illegible] [illegible] realtà che le indagini rivelano è inaspettatamente diversa*
22,15 **Tg2 stasera**
22,20 **Complice segreto,** secondo tempo
23,05 **Viaggio nel Cappello sulle ventitrè,** varietà
23,40 **Tg2 stanotte**

Montecarlo

13 — **Allonzenfants,** gioco e premi
16,40 **Su e giù per le scale,** sceneggiato. Terzo episodio
17,40 **Matia [illegible] in tournée,** musicale. Prima parte
18,15 **Suspense,** telefilm
18,40 **Shopping,** guida agli acquisti presentata da Paola Protasi
18,50 **Una [illegible] ogni giorno e utilissimi consigli [illegible] [illegible] presentati [illegible] Wilma De Angelis**
19,15 [illegible] [illegible] - Bollettino [illegible] teorologico
19,30 **Campanile cena,** gara gastronomica fra regioni con contorno di spettacolo
FILM 20,30 **La [illegible],** di John Lewellyn Mohey, con Christopher George, Avery Schreiber. Usa avventuroso 1970 — *Le avventure di un illusionista in lotta contro uno scienziato pazzo deciso a distruggere [illegible] mondo. Lo aiuta nell'impari guerra la figlia di uno scienziato buono*
21,45 **Suspense,** telefilm
23 — [illegible] **Ami,** sceneggiato. Con Corrado Pani, Arnoldo Foà. Terza puntata - Notiziario - Oroscopo - Bollettino meteorologico

Italia1 (Antenna Nord)

Can. 58-41; 23-70-25

14 — **Cara Cara,** sceneggiato
14,45 **Febbre d'amore,** sceneggiato
15,30 **In casa Lawrence,** telefilm
16,30 **Bim Bum** [illegible]
18 — **Devlin e Devlin,** telefilm
19,30 **Disco Boy'83, musicale**
20 — **Charlie Brown,** cartoni animati
FILM 20,30 **Fantozzi,** di Luciano Salce, con Paolo Villaggio, Anna Mazzamauro. Italia comico 1975 — *Non c'è [illegible] che vada bene al povero impiegato Fantozzi [illegible] cui qualunque avvenimento, grande o piccolo, si trasforma in catastrofe. [illegible] film, [illegible] sul celebre personaggio televisivo, ebbe grande successo di pubblico*
22,30 **Drive In,** varietà. Con Car[illegible] Russo, Enrico Beruschi, Gianfranco D'Angelo. Replica della prima puntata
FILM 0,10 **La banca di Monate,** di Francesco Massaro, [illegible] Walter Chiari, Magali Noel, Lia Tanzi. [illegible] commedia 1976 — *Un disonesto direttore di banca tenta [illegible] rapina ai danni dell'istituto che dirige*

Canale 5 Canali 61-32; 50-69-36

13,30 **Una famiglia americana,** telefilm
14,30 **Ralph,** telefilm
16 — **I [illegible] dell'uomo,** documentario
17 — **Record,** sport
19 — **Arcibaldo,** telefilm
19,30 **T. J. Hooker,** telefilm
20,25 **Premiatissima '83,** spettacolo musicale con Johnny Dorelli, Amanda Lear, [illegible] Cassini, Gigi Sabani, Gigi [illegible] Andrea
22,25 **Dallas: Luna di miele,** replica
FILM 23,25 **Fango su[illegible] stelle,** di [illegible] Kazan, con Montgomery Clift, Lee Remick, Jo Van Fleet. Usa drammatico 1960 — *Un'anziana e tenace contadina rifiuta di cedere al governo il suo terreno nonostante l'ingente somma offertale. L'inviato dello Stato s'innamora [illegible] sua nipote e l'aiuta [illegible] costruire [illegible] nuova casa. Muratori bianchi, offesi dalla presenza di muratori negri, [illegible] distruggono. La vecchia muore, i terreni sono venduti e i due comincia[illegible] altrove una nuova vita*

Retequattro (Telestudio)

Canali 24-45

14 — **Agua viva,** sceneggiato
14?50 **Caccia al tredici,** sport
15,15 **Calcio spettacolo,** sintesi delle partite [illegible] Coppadel Mondo
16,30 **vincente e piazzato,** ippica
16,45 **Abc sport**
17,20 **Dr. Slump,** cartoni animati
17,50 **Chips,** telefilm
18,50 **Dancin'Days,** sceneggiato
19,30 **Quincy,** telefilm
FILM 20,30 **Il gatto,** [illegible] Luigi Comencini, con Ugo Tognazzi, Mariangela Melato. Italia commedia 1977 — *Amedeo [illegible] sua sorella Ofelia per riuscire [illegible] vendere ad alto prezzo [illegible] palazzo di loro proprietà debbono sfrattare tutti gli inquilini aggrappandosi ad ogni possibi[illegible] cavillo legale. Una ragazza tiene però duro, impegnando se stessa e i due in alterne, tragicomiche vicende. Diver[illegible] e un po' inverosimile commedia*
22,30 [illegible] **Iglesias [illegible] Rio,** musicale
23,30 **Calcio spettacolo: La storia della Coppa d'Inghilterra.** Seconda parte
FILM 0,30 **L'infermiera [illegible] notte,** con Gloria Guida, Alvaro Vitali. Italia commedia 1979

Svizzera R1 tv

14,45 **Orsa Maggiore,** rivista di scienza e tecnica
15,55 **Per i ragazzi: Buzz Fizz**
16,50 **Magia della musica,** telefilm
18,15 **Oggi sabato**
19,10 **Il Vangelo di Domani**
19,55 **Il Regionale**
FILM 20,40 Film svizzeri del passato: **Heidi torna a casa.** Commedia
22,25 **Sabato sport**
FILM 24 — **I tre avventurieri,** di Robert Enrico, con Alain Delon, Lino Ventura, Serge Reggiani, Joanna Shimkus. Francia

Capodistria

FILM 17,35 **Ti-kojo e il suo pescecane,** di Folco Quilici, con Denis Pouira, al Kauwe. Italia documentario
19,20 **Cartoni animati**
19,45 **Sabato in famiglia,** mosaico di consigli e curiosità
20,30 **Lucy e gli altri,** telefilm
21 — **Religioni nel mondo,** documentario
22,10 **Cantanti jugoslavi:** Alma Ekmecic
FILM 22,40 **E se tu non vieni...,** di Besnard Jacques, con Claudine Beccarie, Coeur Joelle. Francia sexy 1976

G. R. P. (Antenna 3)

Canali 66-42-20

14 — **Diario Italia,** rubrica
14,15 **Mangia la foglia,** rubrica
14,30 **Disegni animati**
14,45 **Tutto cinema,** rubrica
15 — Dallo Studio Tre: **Rombo Tv,** settimanale a tutto motore
16 — Dallo Studio Due: **Idee preziose.** Vendita promozionale
19 — **Almanacco storico**
19,30 **Pagina speciale,** rubrica giornalistica
FILM 20,25 **Il mucchio selvaggio,** di Sam Peckinpah, con William Holden, Ernest Borgnine, Robert Ryan, Edmond O'Brien, Warren Oates. Usa western 1969 — *Durante la rivoluzione di Pancho Villa al confine con il Messico, un gruppo di banditi accetta di depredare per denaro un carico d'armi destinato ai ribelli. Il colpo riesce sennonché uno dei malviventi viene scoperto mentre nasconde una cassa del carico ed è torturato e ucciso*
23 — **Incontri internazionali di Catch**
FILM 1 — **Senza di loro l'inferno è vuoto,** di John Ainsworth, con Martine Carol, James Robertson, Shirley Anne. Gran Bretagna avventuroso 1966 — *Tre rapinatori, dopo aver ucciso una guardia per poter fuggire, si rifugiano nel castello dei Grant che sorge su un'isoletta in mezzo al lago. Uno dei tre è in fondo un buon ragazzo e sarà infatti l'unico a cavarsela con pochi anni, dopo che la polizia avrà fatto irruzione nel castello*
FILM 2,30 **L'orma del leopardo,** di Rod Beobe, con Johnny Sheffield, Beverly Garland. Usa avventuroso 1956 — *Un'attrice si reca in Africa e assolda una guida per rintracciare il fratello, che ha rubato una forte somma sperando di convincerlo a restituirla. I due vengono coinvolti nella lotta per una miniera d'uranio, ma tutto si concluderà bene*
FILM 4 — **La cattura,** di Paolo Cavara, con Nicoletta Machiavelli, David McCallum. Italia drammatico 1969
FILM 5,30 **La spacconata,** di Alfonso Brescia, con Robert Wood, Pedro Sanchez. Italia avventuroso 1976

Videogruppo

Canali 52-54; 57

FILM 12 — **L'impero del crimine,** di Bill Kahn, con Michael Healy. Usa drammatico 1962 — *Rievocazione delle figure e dei misfatti dei più famosi gangsters americani degli Anni 30*
14 — **Un oggetto d'arte per voi**
16 — **Grande Uau!** Cartoni animati
17,25 **Videonotizie**
18,50 **Agenzia 2**
19 — **Videonotizie**
19,15 **Primo piano**
19,30 **Il 30 minuti**
20 — **Ruote in pista**
FILM 20,30 **La ragazza in vetrina,** di Luciano Emmer, con Lino Ventura, Magali Noël, Marina Vlady. Italia drammatico 1960 — *Un minatore italiano che lavora in Olanda, dopo una drammatica esperienza decide di tornare in patria. Ma una sera si reca nel quartiere delle prostitute, conosce una di queste ragazze e se ne innamora*
22,10 **Calcio mondiale inglese**
23 — **Videonotizie**
23,15 **Primo piano**
23,30 **Film della notte**

Nuova Manila

Canale 44

FILM 10 — **Operazione fifa,** di John Boulting con Richard Attenborough, Terry Thomas. Gran Bretagna commedia 1956
11,30 **Le nuove avventure di Lassie,** telefilm
12 — **Il Contenitore spazio varietà**
FILM 24 — **Fratello homo, sorella bona,** di Mario Sequi, con Sergio Leonardi, Krista Nell. Italia comico 1972

Quartarete

Canali 22-35; 23

14,30 **Cartoni animati**
15 — **Lancer,** telefilm
16 — **Ciak si gira**
17,30 **Mixage.** Filmati musicali a richiesta
18,15 **Top Seven**
18,30 **I love America,** telefilm
19,30 **Un cavallo per tutti**
20 — **Ufo Diapolon,** cartoni animati
FILM 20,30 **Messia del diavolo,** con Marianna Hill, Michael Greer. Usa avventuroso
FILM 22,30 **Il pornocchio,** di John Avildsen, con Allen Garfield, Madeleine Le Roux, Devin Goldenberg. Usa poliziesco 1971 — *Jacob indaga su un gruppo di ricattatori per conto di un miliardario stanco di pagare. Costretto a lavorare in tandem con Cora, si accorge ben presto che è la sua collega ad eliminare uno alla volta gli sprovveduti ricattatori*
24 — **Tempo di cinema**
FILM 0,30 **Il mondo dei sensi di Emy Wong,** di Albert Thomas, con Chai Lee, Giuseppe Pambieri, Ilona Staller. Italia sexy 1977 — *George si innamora ad Hong Kong di Emy, quando lui torna in patria lei si dà alla prostituzione*

Telecity

Canali 63-38-36

13,45 **Sì o no special.** Vendita spettacolo all'insegna del risparmio
16,15 **Love american style,** telefilm
16,45 **Viva** - Spazio tv per ragazzi di cartoni animati: King Arthur - Le fiabe di Andersen - Sally la maga - Lupin III - L'uomo tigre
19,15 **Notiziario**
19,25 **Bonanza,** telefilm
FILM 20,25 **Riavanti... Marsch!,** di Luciano Salce, con Alberto Lionello, Renzo Montagnani, Silvia Dionisio (Italia commedia 1975) — *Scherzi e avventure di cinque quarantenni ex commilitoni che si ritrovano per un periodo di addestramento in caserma*
22,10 **Incontro internazionale di catch**
23,10 **Tutto cinema.** Quotidiano di informazione cinematografica
23,20 **Un gioiello per voi.** Programma di preziosi e oggetti d'arte condotto da Glauco Barral
1 — **Il ritorno dell'ispettore Bluey,** telefilm. Segue **Non stop,** film e telefilm alle ore 7

Quinta Rete

Canale 47

FILM 14 — **Zorro il dominatore,** di José Luis Merino, con Charles Quiney, Maria Pia Conte. Italia avventuroso 1969
16,30 **I viaggi con l'avventura,** telefilm
18 — **Cash e Tandarra,** telefilm
19 — **Victoria Hospital,** telefilm
19,30 **Gol!** La domenica è calcio
20 — **Cartoni animati**
20,30 **Magician,** telefilm
FILM 21,30 **Ponte di comando,** di Lewis Gilbert, con Alec Guinnes, Dirk Bogarde, Anthony Quayle, Maunce Dentham, Tom Bell. Gran Bretagna, avventuroso, 1961 — *Nell'epoca napoleonica la rigida disciplina instaurata a bordo delle navi militari britanniche provoca continui tentativi di ammutinamento. Quando la patria è in pericolo tuttavia ogni scontento rientra e tutti gli uomini sono pronti a combattere eroicamente*
FILM 23,15 **Lezioni private,** di Vittorio De Sisti, con Carrol Baker, Femi Benussi. Italia sexy 1975
FILM 0,45 **A suon di lupara,** di Luigi Petrini, con Lang Jeffries, Annabella Incontrera. Italia drammatico 1968

Sesta Rete

Canale 36

14,30 **I ragazzi della montagna di fuoco,** telefilm
FILM 15 — **Robinson Crusoe,** con George Marshall, Nadia Marlowa. Italia avventuroso
FILM 17 — **L'ultima carica,** con Tony Russel. Usa guerra
19 — **Animali,** documentario
FILM 21 — **Un gangster venuto da Brooklyn,** con Little Tony, Akim Tamirof. Italia commedia
FILM 23 — **Luisa, una parola d'amore,** con Jet Maessens, Mark Dewacter. Usa commedia sexy

Rete A

Canali 31-62-33

FILM 15,30 **Un'ombra sulla strada,** con Tony Lo Bianco. Usa drammatico 1975
17 — **Space games.** Giochi a premi e cartoni animati
FILM 18 — **Fai in fretta ad uccidermi... ho freddo!,** con Monica Vitti, Jean Sorel. Italia commedia 1968
19,30 **Special Branch,** telefilm
20,30 **Anna Karenina,** sceneggiato
FILM 21,30 **Il dominatore,** di Guy Green, con Charlton Heston. Usa avventuroso 1962
23,30 **Aggiudicato!**

Tele Subalpina

Canale 46

FILM 14,30 **Mani sulla città,** di Francesco Rosi, con Rod Steiger, Salvo Randone. Italia
FILM 16 — **I 7 samurai,** di Akira Kurosawa, con Toshiro Mifune, Takashi Simura. Giappone
18 — **Lo zecchino d'oro.** Selezione regionale
19,45 **Ufo,** cartoni animati
FILM 20,30 **Kitosch l'uomo che veniva dal Nord,** di Joseph Martin, con George Hilton. Italia
FILM 23 — **Le arti marziali di Bruce Lee,** Yeo Feng, con Kan Fei. Hong Kong avventuroso

Videouno

Canali 53-39-26

FILM 14 — **Avventura a Malaga,** di Laszlo Benedek, con Trevor Howard. Usa commedia
FILM 15,40 **Il tramonto degli eroi,** di Aleksander Ford. Guerra
FILM 17,20 **Il clan degli imbroglioni,** di Jacques Rouland. Francia drammatico
19,30 **Cronache del cinema**
20,45 **Skippy il canguro,** cartoni animati
22,10 **Ritmo.** Varietà con Walter Chian
FILM 23 — **Simbad e il califfo di Bagdad,** di Pietro Francisi, con Roberto Malcon. Italia

Primantenna

Canali 21-37

FILM 12,15 **Naomi,** di Hiroschi Mukai, con Shusaku Muto. Giappone drammatico 1968
14 — **Bazar non stop**
19 — **Superclassifica show**
20 — **Orson Welles Great,** telefilm
20,30 **Divertiamoci con... il meglio della commedia brillante**
22,15 **Telenotte notiziario**
22,30 **Il padre della sposa,** telefilm
23 — **Hondo,** telefilm
24 — **Film della notte**

Telemalta

Canali 41-60-37

FILM 14,30 **I sette vizi capitali.** Usa drammatico
16 — **Basket** - Scavolini
FILM 17 — **La gloriosa avventura,** di Henry Hathaway, con Andrea Leeds, Gary Cooper, David Niven. Usa
19 — **Harry O',** telefilm
20 — **Quando suona la sirena,** telefilm
21,15 **Domenica sport**
FILM 21,30 **Guadalcanar ore 0,** avventuroso
FILM 23,30 **Le tentazioni quotidiane,** di Julien Duvivier, con Michel Simon, Dany Saval

Studio Nord

Canali 21-56; 68

FILM 14,30 **Amore di zingara,** di L. Mongardo, con Carmen Sevilla
FILM 16,30 **Alto comando operazione uranio,** di Val Guest, con Douglas Faribanks jr. Gran Bretagna avventuroso 1951
18,30 **Braccobaldo,** cartoni animati
FILM 20,30 **Il pianeta dove l'inferno è verde,** con Jim Davis. Usa fantascienza
FILM 22,30 **La vendetta del vampiro,** di Henry Richard. Massico orrore 1962
FILM 24 — **Passaporto per l'Oriente,** di T. Marcellini. Italia commedia

Telecupole

Canali 64-57; 21

14,30 **Polvere di stelle,** telefilm
16 — **Angie,** telefilm
16,30 **Pomeriggio in allegria**
19 — **Sabato sport**
20,15 **Angie,** telefilm
FILM 21 — **Una storia americana,** di Jean-Luc Godard, con Anna Karina, Jean Pierre Leaud. Francia poliziesco 1966
24 — **Documenti: Le grandi battaglie**
FILM 0,40 **La professoressa di lingue.** Commedia sexy

Rete uno

10 — **I ragazzi di Padre Tobia: Il tesoro,** telefilm
10,40 **Un'età per crescere,** documenti. Un regalo insolito
11 — **Santa Messa**
11,55 **Giorno di festa, momenti di vita cristiana**
12,15 **Linea verde**
13 — **Tg l'una,** quasi un rotocalco per la domenica
13,30 **Tg1 notizie**
14 — **Domenica in...,** varietà presentato da Pippo Baudo. La puntata di oggi prevede interventi di Guido Lombardi, figlio del più celebre Angelo, «l'amico degli animali», che propone un «angolo della natura». Si parlerà poi di chirurgia estetica con il noto specialista Arpad Fischer. La sigla sarà interpretata dall'attore Francesco Nuti e disegnata da Bruno Bozzetto
14,20 **Notizie sportive,** in diretta da studio
15,05 **Discoring,** settimanale di musica e dischi. Dalla discoteca Il Patio di Mantova interventi di Loredana Berté, dei Cube, dei Naked Eyes e di Ron
15,50 **Notizie sportive,** in diretta da studio
16,50 **Notizie sportive,** in diretta da studio
17 — **Un terribile cocco di mamma: La mamma sta male,** telefilm — *La mamma sta male e il povero Frank deve solo attraversare la strada per raggiungere una cabina telefonica e chiamare il medico. Per chiunque sarebbe facilissimo, ma non per lui, capace di scombinare ai limiti dell'assurdo anche le cose più semplici*
17,30 **Fantastico Bis,** anteprima di Fantastico 4 - In diretta da studio
18,30 **Novantesimo minuto,** in diretta da studio
19 — **Cronaca registrata di un tempo di una partita di serie A**
20 — **Telegiornale**
20,30 **Quer pasticciaccio brutto de via Merulana,** sceneggiato dal romanzo omonimo di Carlo Emilio Gadda. Con Flavio Bucci, Scilla Gabel. Quarta e ultima puntata
21,35 **Telegiornale**
21,45 **La domenica sportiva,** cronache filmate e commenti sui principali avvenimenti sportivi della giornata
22,50 **I concerti di Sotto le stelle,** musicale
23,30 **Tg1 notte**

Rete due

10 — **Più sani, più belli,** settimanale di salute ed estetica. Puntata dedicata al mal di schiena, patologia della cui crescente diffusione i medici parlano in termini allarmanti. Parrebbe che il fenomeno sia imputabile in gran parte alle conseguenze dell'industrializzazione: i gratificanti cambiamenti dello stile di vita dell'uomo moderno nuocerebbero sotto diversi punti di vista
10,30 **Omaggio a Brahms: Johannes Brahms,** venturno danze ungheresi per pianoforte a quattro mani
11,25 **Due rulli di comicità:** Stelle fisse e stelle nascenti nei favolosi Anni Trenta. Buster Keaton in Il giovane timido, Shirley Temple in Latte a gogo
FILM 11,55 **Casanova farebbe così,** di C. L. Bragaglia, con Eduardo De Filippo, Peppino De Filippo, Clelia Matania, Giorgio De Rege. Italia commedia 1942 — *Un dongiovanni di paese si vanta con gli amici di riuscire a trascorrere una notte con la bella e onestissima moglie di un oste. Ci riesce, ma, sorpreso dal marito, cerca di cavarsela restituendogli alcune cambiali che quello gli aveva firmato*
13 — **Tg2 ore tredici**
13,30 **Blitz,** un programma di spettacolo, sport, quiz e costume presentato da Gianni Minà
13,45 **Ragazze d'autunno,** prosa. Con Carla Bizzarri, Ave Ninchi, Miriam Cotti. Regia di Carlo Battistoni
15,45 **Risultati dei primi tempi e interviste in tribuna**
16,25 **Milano: ippica, Gran Criterium di galoppo**
16,45 **Risultati finali**
18 — **Sintesi di un tempo di una partita di serie B**
18,45 **Tg2 gol flash**
19,50 **Tg2**
20 — **Tg2 domenica sprint,** fatti e personaggi
20,30 **Galassia 2,** varietà di Gianni Boncompagni. Con Anja Pieroni, Alba Parietti
21,45 **Da qui all'eternità,** sceneggiato. Con Natalie Wood, William Devane, Steve Railsback. Terza puntata — *Prewitt è sempre più preso da Lorene e per passare una notte con lei cerca di racimolare il denaro necessario assieme a un balordo*
22,35 **Tg2 stasera**
22,45 **Tg2 trentatré,** medicina
23,15 **La tromba d'oro,** documenti
23,45 **Tg2 stanotte**

Rete tre

12,30 **Discoestate,** musicale. Presenta Ramona Dell'Abate. Prima parte
13,30 **Fiestas Grandes,** musica, danza e folklore della tradizione latinoamericana
14 — **Concerto di Lionel Hampton,** musicale. Prima parte
14,45 **Cento città d'Italia,** documenti
16 — **Diretta sportiva,** telecronache a diffusione nazionale: in Eurovisione da Chaville (Francia): **Ciclismo, Bois-Chaville. Gran Premio Autunno**
FILM 16,50 **Qualcuno verrà,** di Vincente Minnelli, con Frank Sinatra, Martha Hyer. Usa drammatico 1958 — *Terminato il servizio militare torna alla sua città desiderando conquistare il cuore dell'amata e la fama come scrittore. Non riesce a combinare nulla e, deluso, deve andarsene*
19 — **Tg3**
19,20 **Sport regione**
19,40 **Nada in concerto,** musicale
20,30 **Domenica gol**
21,30 **In prima persona,** documenti
22,05 **Tg3**
22,30 **Campionato di calcio di serie A**

Montecarlo

12,30 **Pole position,** rubrica di automobilismo
13,30 **Chicchignola,** prosa. Con Mario Scaccia, Toni Ucci, Luisa De Santis
15,15 **Cantautori di oggi e di domani,** varietà
FILM 17 — **Una nube di terrore,** di Inoshiro Honda, con K. Yachigusa. Giappone fantascienza 1965 — *Un superman decide di sfruttare i suoi non comuni poteri per compiere omicidi e rapine. Ma arriva un secondo superman*
18,25 **Animals,** documentario
19,15 **Notizie flash - Bollettino meteorologico**
19,20 **Rock Follies,** telefilm
FILM 20,30 **Totò terzo uomo,** di Mario Mattoli, con Totò, Franca Marzi, Carlo Campanini, Elli Parvo. Italia commedia 1951 — *Due fratelli gemelli sono in lotta fra loro per un grosso affare, quando arriva un terzo gemello di cui nessuno conosceva l'esistenza che complica ulteriormente le cose. Nei tre ruoli sempre Totò*
22 — **Le vie del successo,** attualità
22,30 **Catalogo d'asta - Notiziario - Oroscopo - Bollettino meteorologico**

il meglio alla radio

UNO (FM 92,1)

9,30 **Santa Messa**
10,15 Gino Bramieri e Claudia Poggiani presentano **Microfoni e marionette.** Antologia di successi radiofonici
11,50 Loris Barbieri e Ludovica Modugno presentano **Freezer.** Ovvero il cibo imbecille accorcia la vita
13,20 Raf Luca presenta **1 disco, 2 dischi, 3 dischi...** Ovvero Fantomusic contro Sherlock 'n roll. Quasi un giallo musicale scritto da Leo Valeriano
14,30 Raistereouno, Radiouno e Gr 1 presentano **Carta bianca stereo.** Dagli studi musica stereo e curiosità con Giampiero Lanfrancotti e Grazia Succimarra. Dagli stadi notizie e commenti a cura di Sergio Giubilo e Massimo De Luca
15,50 **Tutto il calcio minuto per minuto** a cura di Guglielmo Moretti
18,30 **Gr 1 Sport - Tuttobasket.** Il campionato di pallacanestro all'ultimo minuto a cura di Massimo De Luca
19,35 **I giardini del silenzio** di Arturo Morfino
20,20 Stagione lirica di Radiouno **Macbeth.** Opera in quattro atti di F. M. Piave e A. Maffei. Musica di Giuseppe Verdi

DUE (FM 95,6)

9,35 **L'aria che tira.** Sussurri e grida dalla vita di oggi
11 — **Salviamo la facciata.** I due lati di un 45 giri scelti e presentati da Persuader
12,45 **Hit Parade 2** (ovvero dischi caldi)
14,30 Mela Cecchi presenta **Domenica con noi.** Scorribanda radiofonica con musiche, cultura, ospiti, curiosità, rubriche varie
15 — **Domenica sport** con Enrico Ameri e Mario Giobbe
19,50 Franco Soprano presenta **Un tocco di classico**
21 — **Vecchi argomenti.** Rivista radiofonica di Manlio Santanelli
22 — **Amicizia.** Le ultime poesie di Umberto Saba
22,50 **Buonanotte Europa.** Una scrittrice e la sua terra

TRE (FM98,2)

10,30 **Concerto del mattino**
12 — **Uomini e profeti.** Programma di cultura religiosa
12,30 **Viaggio di ritorno**
14 — **Antologia di Radiotre**
16 — **Simon Boccanegra.** Melodramma in tre atti di Giuseppe Verdi
19 — **Il quartetto Kreuzberger**
20,30 **Concerto barocco**
21,10 **Concerto sinfonico.** Direttore Gianluigi Gelmetti

Italia1 (Antenna Nord)

Can. 58-41; 23-70-25

8,30 **Bim Bum Bam**
FILM 10,15 **Duello a El Diablo,** di Ralph Nelson, con James Garner, Sidney Poitier, Bibi Andersson. Usa western 1966
12,10 **Gli eroi di Hogan,** telefilm
12,40 **Vita da strega,** telefilm
13 — **Grand Prix**
14 — **New York New York,** telefilm
FILM 15 — **Amore, ritorna!,** di Delbert Mann, con Doris Day, Rock Hudson. Usa commedia 1961 — *Direttore di un'agenzia pubblicitaria s'innamora di una bella collega*
17 — **I ragazzi di Padre Murphy,** telefilm
FILM 18 — **Angelica,** di Bernard Borderie, con Michèle Mercier, Robert Hossein, Giuliano Gemma. Francia avventuroso 1964 — *Bellissima nobildonna deve sposare uno strano riccone, zoppo e misterioso.*
20 — **Tom e Jerry,** cartoni animati
20,25 **Beauty Center Show,** varietà.
22 — **Devlin e Devlin,** telefilm
FILM 23 — **Assassination Bureau,** di Basil Dearden, con Oliver Reed, Diana Rigg, Telly Savalas. Gran Bretagna
1 — **Dan August,** telefilm

Canale 5 Canali 61-32; 50-69-36

8,30 **Enos,** telefilm
9,30 **Ralph,** telefilm
10,45 **Campionato di basket Nba**
12,15 **Football americano**
13 — **Superclassifica show,** I filmati delle canzoni della hit parade
FILM 14 — **Le nevi del Kilimangiaro,** di Henry King, con Gregory Peck, Susan Hayward, Hildegarde Neil. Usa drammatico 1953
16,30 **Serpico,** telefilm
17,30 **Arabesque,** telefilm
18,30 **Lou Grant,** telefilm
19,30 **Gironika,** varietà
FILM 20,25 **Nudo di donna,** di Nino Manfredi, con Nino Manfredi, Eleonora Giorgi. Italia drammatico 1981 — *Dopo tre anni di matrimonio Sandro non va più d'accordo con la moglie. Una sua gemella lo affascina, ma potrebbe trattarsi sempre di lei, che inconsapevolmente vive una seconda identità*
22,25 **Dallas,** telefilm
FILM 23,25 **Furia d'amare,** di Art Napoleon, con Dorothy Malone, Errol Flynn. Usa drammatico 1958

Retequattro (Telestudio)

Canali 24-45

8,30 **Ciao Ciao,** cartoni animati
10,30 **I grandi match di boxe**
11,30 **Ferrari Days,** attualità
12 — **Calcio spettacolo: La storia della Coppa d'Inghilterra**
13 — **Freebie e Bean,** telefilm
FILM 14 — **Missione in Oriente,** di George Englund, con Marlon Brando, Eji Okada. Usa drammatico 1963 — *In uno Stato dell'Estremo Oriente la fazione comunista si scontra col governo-fantoccio imposto dagli Usa*
16,20 **Ciao Ciao,** cartoni animati
17,20 **Dr. Slump,** cartoni animati
FILM 17,50 **Il gran Lupo chiama,** di Ralph Nelson, con Cary Grant, Leslie Caron. Usa commedia 1964 — *Volontario vive in solitudine su un'isola per segnalare via radio agli Usa il passaggio di aerei giapponesi. Ma sull'isola capita anche una maestrina*
19,30 **Dynasty,** telefilm
20,30 **La valle dell'Eden,** sceneggiato. Terza puntata
22,30 **Il caso Tortora,** a cura di Enzo Biagi. Replica
23,30 **Fbi,** telefilm
FILM 0,30 **L'uomo venuto dall'impossibile,** di Nicholas Meyer, con Malcom McDowell. Usa

Svizzera R1 tv

13,45 Commedia in diretta: Napoli, **Ragazze d'autunno**
15,20 **Una famiglia americana,** telefilm
16,10 **C'era una volta l'uomo:** L'Inghilterra di Elisabetta
16,35 **Un amico bussa alla finestra,** telefilm
19,15 **Piaceri della musica**
20 — **Il Regionale**
20,30 **Il grigio e il blu,** sceneggiato
21,45 **Domenica sport**

Capodistria

17,30 **Religioni nel mondo,** documentario
18,30 **Lucy e gli altri,** telefilm
19,30 **Punto d'incontro**
19,45 **Alta pressione.** Musica, notizie e anteprime del mondo musicale
FILM 20,30 **Ettore lo fusto,** di Enzo Girolami, con Vittorio Caprioli, Vittorio De Sica, Giancarlo Giannini. Italia commedia
22,10 **Settegiorni.** Rassegna settimanale degli avvenimenti più importanti di politica estera
22,25 **Le stelle spagnole dell'opera:** Pedro Lavirgen

G. R. P. (Antenna 3)

Canali 66-42-20

12,25 Dallo Studio Uno: **Bingoco.** Tombolone musicale a premi. Conduce in studio Renzo Villa, con la partecipazione di Pippo e Mario Santonastaso
16,30 Dallo Studio Uno: **La Bustarella.** Gioco a premi tra squadre. Conduce in studio Ettore Andenna
20,25 Dallo Studio Uno: **Dire fare baciare.** Spettacolo condotto dai Gatti di Vicolo Miracoli
FILM 24 — **Jack lo sventratore,** di Georg Wilhelm Pabst, con Louise Brooks, Fritz Koetner, Franz Lederer, Gustav Diessl. Germania drammatico 1928 — *La bellissima e perversa Lulù si fa sposare dal suo amante, ma nel giro di poche ore lo tradisce e lo uccide. Si sottrae alla giustizia e vive con il figlio della sua vittima, quindi cade nelle mani del celebre Jack*
FILM 1,30 **Fuoco,** di Jacques De Baroncelli, con Edwige Feuillère, Victor Francen. Francia, drammatico 1937 — *Una donna a capo di una banda di contrabbandieri sfrutta l'amore di un poliziotto per facilitare i suoi intrighi. Ma quando l'uomo se ne accorge, non esita a seguire la giustizia*
FILM 3 — **Libera uscita,** di Duilio Coletti, con Nino Taranto, Carlo Croccolo. Italia commedia 1950 — *Due soldati in visita alle loro fidanzatine, cameriere in una famiglia benestante, vengono scambiati per due ufficiali americani e il padrone di casa, da ciò, arguisce che sia di nuovo scoppiata la guerra. Equivoci e battute fino alla felice conclusione*
FILM 4,30 **Il nano e la strega,** di Gioacchino Liberatti (Italia, cartoni animati, 1975) — *Raccontata attraverso la tecnica dell'animazione, la storia erotica di una strega che per tornare bella e giovane deve accoppiarsi con un nano*
FILM 6 — **Più veloci del vento,** di William N. Witney, con Dan Blocker, Lorne Greene, Rod Cameron. Usa, western 1969 — *Tra i soci fondatori del leggendario servizio postale «Pony Express» sorgono divergenze su come contrastare gli indiani. Uno è convinto che la violenza sia la strada migliore, l'altro invece preferisce patteggiare*

Videogruppo

Canali 52-54; 57

12 — **La vetrina**
14 — **Anche i ricchi piangono,** sceneggiato
16,30 **Cartoni animati**
FILM 17,30 **Vacanze col gangster,** di Dino Risi, con Mark Lawrence, Lamberto Maggiorani. Italia drammatico
19,30 **Il 30 minuti**
20 — **The Beverly Hillbillies,** telefilm
FILM 20,30 **Lo spietato,** di George Sherman, con Guy Madison, Valerie French, Lorne Greene. Usa western 1959 — *Un ranger del Texas è costretto ad uccidere un suo amico diventato bandito e a dare le dimissioni dal corpo. Nominato vicesceriffo continua le indagini per scoprire cosa aveva spinto l'amico a diventare fuorilegge e ha una sconvolgente sorpresa*
22,10 **Selvaggio West,** telefilm
23 — **Presa diretta.** Lo speciale della settimana
23,30 **Film della notte**

Sesta Rete

Canale 36

FILM 15 — **Bastardo vamos a matar,** con George Eastman, Antonella Steni. Italia western
FILM 17 — **Polvere di stelle,** con David Essex, Adam Faith.
18,30 **I ragazzi della montagna di fuoco,** telefilm
20 — **Animali,** documentario
FILM 21 — **10 bianchi uccisi da un piccolo indiano,** con Fabio Testi, Luisa Rivelli. Italia
FILM 23 — **La notte dei 1000 gatti,** con Christian Under, Gerge Russel. Orrore

Quartarete

Canali 22-35; 23

14,30 **Cartoni animati**
FILM 15 — **Il passo di Forte Osage,** di Lesley Selander, con Rod Cameron, Jene Migh, Morris Ankrin. Usa western 1954 — *I traffici di due loschi speculatori stanno per spingere gli indiani Osage sul sentiero di guerra, ma un onesto cowboy seda gli animi e punisce i malvagi*
17,30 **Lancer,** telefilm
18,30 **I love America,** telefilm
20 — **Ufo Diapolon,** telefilm
FILM 20,30 **Acquasanta Joe,** di Mario Gariazzo, con Lincoln Tate, Ty Hardin, Silvia Monelli. Italia western 1971 — *La banda del «cannoni» infesta la contrada; i cittadini chiedono aiuto ad Acquasanta Joe, di professione infallibile giustiziere, che lavora con arco e frecce*
FILM 22,30 **Diversi modi di essere donna,** di Gabriel Axel, con Nadine Alari, Bernard Noel. Danimarca commedia 1970 — *Due sposi di mezza età celebrano i vent'anni di matrimonio, abbandonandosi a sogni erotici*
FILM 0,30 **La congiura dei Boiardi,** di Sergej Eisenstein, con Nikolaj Carkason. Urss avventuroso

Telecity

Canali 63-38-36

13,15 **Sì o no Special.** Vendita spettacolo all'insegna del risparmio
FILM 14,15 **La grande strada bianca,** di Henry King, con Tyrone Power, Alice Faye, Don Ameche. Usa musicale 1948 — *Amori e trionfi di tre giovani musicisti: Alessandro, Stella e Charley. Fra vicende personali e il periodo della guerra i tre si incontrano e nonostante gli ostacoli che il marito di Stella frappone, riescono a ricostituire il vecchio trio di successo*
15,45 **Agente Pepper,** telefilm
16,45 **Viva** - spazio tv per ragazzi di cartoni animati: King Arthur - Le fiabe di Andersen, Sally La Maga - Lupin III
19,15 **Ciak si gira.** Rotocalco settimanale di cinema
19,25 **Bonanza,** telefilm
20,25 **Caccia al campione.** Spettacolo di varietà condotto da Dino Crocco
23,15 **Tutto cinema.** Quotidiano di informazione
23,25 **Sì o no special.** Vendita spettacolo all'insegna del risparmio
1 — **Il ritorno dell'ispettore Bluey,** telefilm - Segue: **Non Stop** di film e telefilm fino alle ore 7

Quinta Rete

Canale 47

FILM 14 — **Primo appuntamento,** di H. Decoin, con Danielle Darrieux. Francia commedia
15,30 **Magician,** telefilm
17 — **Crizly Adams,** telefilm
19 — **Victoria Hospital,** telefilm
20 — **Temple e Tam Tam,** cartoni animati
20,30 **Magician, telefilm**
FILM 21,30 **Inferno sotto zero,** di Mark Rabron, con Alan Ladd. Usa avventuroso 1959 — *Capitano di una baleniera nell'Oceano Artico deve affrontare avventure e delitti*
FILM 23,15 **Weekend proibito di una famiglia quasi per bene,** di Jean Dewever, con Georges Geret, Sylva Koscina. Italia-Francia commedia 1971 — *Ragazzina scompare: i genitori, il fidanzato, un vecchio amico del padre e uno scalcinato complesso beat si mettono alla sua ricerca*
FILM 0,45 **Una vergine in famiglia,** di Luca Delli Azzeri, con Franca Gonella, Femi Beussi, Gianna Dei, Giorgio Ardisson. Italia sexy 1976 — *Una ragazza, proveniente da una rispettabile famiglia borghese, si è mantenuta vergine, ma quando scopre l'ipocrisia dei parenti si scatena*

Rete A

Canali 31-62-33

11 — **Aggiudicato!**
FILM 12,30 **La pioniera.** Usa avventuroso 1973
FILM 15 — **Ultima notte a Warlock,** di Edward Dmytryk, con Richard Widmark, Henry Fonda, Anthony Quinn. Usa western 1959
18,30 **Anna Karenina,** sceneggiato
19,30 **Kazinsky,** telefilm
FILM 20,30 **Ma dove vai se il vizietto non ce l'hai?,** di Franco Martinelli, con Renzo Montagnani, Alvaro Vitali. Italia commedia 1979
23,30 **Aggiudicato!**

Tele Subalpina

Canale 46

FILM 13 — **Prima comunione,** con Aldo Fabrizi. Italia commedia
14,30 **The bold ones,** telefilm
FILM 15,15 **Un colpo da 1000 miliardi,** di P. Heusch, con Rik Van Nutter. Italia avventuroso 1966
FILM 17,30 **La moglie è uguale per tutti,** di Giorgio Simonelli, con Nino Taranto, Carlo Dapporto
FILM 20,30 **Mani sulla città,** di Francesco Ros, con Rod Steiger, Salvo Randone. Italia drammatico 1963
FILM 23 — **I 7 samurai,** di Akira Kurosawa, con Toshiro Mifune. Giappone drammatico 1954

Videouno

Canali 53-39-26

12 — **Cash e Tandarra,** telefilm
13,25 **Squadra d'emergenza,** telefilm
FILM 15,05 **Moresque, obiettivo allucinante.** Usa avventuroso 1967
FILM 16,15 **Cimitero senza croci,** con M. Mercier. Francia drammatico 1968
19,15 **Timm-Thaler,** telefilm
20,45 **Squadra d'emergenza,** telefilm
FILM 21,35 **Frida, l'amante straniera,** di Basilm Dearden, con David Farrar, Mai Zetterling. Gran Bretagna drammatico 1947
23,15 **Juventus fuori campo**

Primantenna

Canali 21-37

12 — **Bazar Non Stop:** Asta in diretta 1ª parte
19,30 **Telerotocalco sportivo**
20 — **Bazar Non Stop:** Asta in diretta 2ª parte

Telemalta

Canali 41-60-37

13 — **Sport: Grand Prix**
13,45 **Domenica sport**
14,15 **Heat Music della settimana**
15,45 **Spunky and Tadpole,** cartoni
FILM 16 — **Musica indiavolata,** con Mickey Rooney. Usa musicale 1940
18 — **Pianopianissimo,** spettacolo musicale
20,05 **Angeli volanti,** telefilm
21,15 **Domenica sport**
21,30 **Polvere di stelle,** telefilm
FILM 22,30 **La ragazza con la valigia,** con Claudia Cardinale. Italia drammatico 1960
24 — **Harry O',** telefilm

Studio Nord

Canali 21-56; 68

FILM 13,30 **La vendetta del vampiro,** di Henry G. Richards, con Edward B. Tucker. Messico
FILM 16 — **Amore di zingara,** di L. Mingardo, con Carmen Sevilla.
19,15 **Kronos,** telefilm
20,30 **Big Screen**
FILM 21,05 **Alto comando operazione uranio,** di Val Guest, con Douglas Fairbanks jr. Gran Bretagna avventuroso 1951
FILM 22,30 **Il pianeta dove l'inferno è verde,** con Jim Davis. Usa
FILM 24 — **Amore di zingara,** don Carmen Sevilla. Spagna commedia 1959

Telecupole

Canali 64-57; 21

FILM 10,30 **Una storia americana,** di Jean Luc Godard, con Anna Karina. Francia poliziesco
12 — **Angie,** telefilm
13 — **Trattoria dei ricordi**
16 — **Pomeriggio in allegria**
19 — **Famiglia si fa per dire**
21 — **I gialli del bri...vido.** Quiz
21,30 **Agente speciale Hunter**
FILM 22,30 **I segreti che scottano,** di Christian Jacque, con Peter Lawford, Ira Fürstenberg
FILM 0,40 **Il licantropo e lo yeti,** di M. I. Boons, con Paul Naschy, Grace Mills. Spagna orrore 1974

Nuova Manila

Canale 44

FILM 10 — **Cinque colpi di pistola,** di Roger Corman, con John Lund, Dorothy Malone. Usa Western
11,30 **Riscaldiamoci insieme,** rubrica
12 — **Il Contenitore Spazio Varietà** - Non Stop

STAMPA SERA

CRITICA		PUBBLICO	
Capolavoro	★★★★★	Eccezionale	●●●●●
Ottimo	★★★★	Successo	●●●●
Favorevole	★★★	Consensi	●●●
Discusso	★★	Discordi	●●
Mediocre	★	Scarso	●

PRIME VISIONI

Ambrosio
c. Vitt. Emanuele 52
Tel. 547.007
Lire 5000

Vigilante, di William Lustig, con Robert Foster, Fred Williamson, Richard Bright, Rutanya Alda (Usa-Colori) — Contro la violenza del Bronx nasce una speciale squadra di «giustizieri» altrettanto violenti. Vietato 14
Drammatico
15,40; 17,20; 19,20; 20,35; 22,30 ★★/●●●

Arlecchino
c. Sommeiller 22
Tel. 587.190
Lire 5000

Un jeans e una maglietta, di Mariano Laurenti, con Roberta Oliveri, G. Villa, Bombolo, E. Cannavale (Italia-Colori) — Altre avventure sentimentali, con consueta scoperta del sesso, di una giovane coppia di adolescenti. Non viet.
Commedia
15; 16,40; 18,05; 19,30; 20,55; 22,30 Non recensito

Augustus
p. C.L.N. 248
Tel. 530.714

CHIUSO PER LAVORI

Capitol
v. S. Dalmazzo 24
Tel. 540.605
Lire 5000

48 ore, di Walter Hill, con Nick Nolte, Eddie Murphy, Annette O'Toole (Usa-Colori) — Dal regista di «Guerrieri della notte», la storia di un poliziotto e un detenuto alla frenetica caccia di un killer. Non vietato
Poliziesco
15,20; 17,10; 19; 20,50; 22,40 ★★★/●●●

Charlie Chaplin 1
v. Garibaldi 32/E
Tel. 545.245
Lire 5000

Re per una notte, di Martin Scorsese, con Robert De Niro, Jerry Lewis (Usa-Col.) — Attore comico sequestra famoso presentatore per diventare famoso. Non vietato
Commedia
16,30; 18,40 (L. 4000 rid. 2000); 20,50; 23 (L. 5000 rid. 3000) ★★★★/●●●

Charlie Chaplin 2
v. Garibaldi 32/E
Tel. 545.245
Lire 5000

Il coltello in testa, di R. Hauff, con B. Ganz, A. Winkler (Ger.-Col.) — In una retata della polizia un uomo è ferito alla testa e rimane in coma per mesi. Dopo inizia il lento recupero della personalità. Viet. 14. Dram. 16; 18,15 (L. 4000 rid. 2000) 20,30; 22,40 (L. 5000 rid. 3000). Ult. 2 giorni ★★★/●●

Centrale
D'ESSAI
v. C. Alberto 27
Tel. 540.110
Lire 5000

Il portiere di notte, di Liliana Cavani, con Dirk Bogarde, Charlotte Rampling (Italia-Colori) — Crudele storia d'amore fra il carnefice di un Lager nazista e la donna che fu sua vittima. Vietato 18
Segnalato dalla critica — Drammatico
16; 18,10; 20,20; 22,40 Riedizione '75

Cristallo
v. Cibrario 5
Tel. 850.71.00
Lire 5000

Due ore meno un quarto avanti Cristo, con Michel Serrault, Colouche, Françoise Fabian (Francia-Commedia) — Nella Roma di Giulio Cesare tutto come oggi: politici corrotti, brutte notizie in tv, gay e terroristi.
Commedia
16,30; 18,30; 20,30; 22,30 ★★/●●●

Doria
v. Gramsci
Tel. 542.422

CHIUSO PER LAVORI

Eliseo Grande
p. Sabotino
Tel. 447.5241

Al bar dello Sport, di Francesco Massaro, con Lino Banfi, Jerry Calà, Mara Venier, Pio Angeletti, Adriano De Micheli (Italia-Col.) — Interamente girata a Torino, la storia di un gruppetto di tifosi fra gioie e delusioni. Non viet. Comm. 16,40; 18,40; 20,40; 22,40 ★/●●●

Eliseo Blu
p. Sabotino
Tel. 447.5241

Scherzo, di Lina Wertmüller, con U. Tognazzi, P. Degli Esposti, E. Jannacci, G. Moschin (Italia-Col.) — Intorno ad onorevole, rimasto ermeticamente chiuso in auto, varia serie di strani personaggi e grottesche situazioni. N.v.
Comm.
16,05; 18,10; 20,15; 22,20 ★★★/●●●

Eliseo Rosso
p. Sabotino
Tel. 447.5241

Zelig, di Woody Allen, con Woody Allen, Mia Farrow (Usa-b. nero) — La storia di un uomo affitto da camaleontismo è l'occasione per un'accusa al conformismo. Non vietato
Commedia
16,30; 18; 19,30; 21; 22,30 ★★★★★/●●●

Gioiello
v. C. Colombo 31
Tel. 599.760
Lire 5000

Scherzo, di Lina Wertmüller, con U. Tognazzi, P. Degli Esposti, E. Jannacci, G. Moschin (Italia-Col.) — Intorno ad onorevole, rimasto ermeticamente chiuso in auto, varia serie di strani personaggi e grottesche situazioni. Non viet.
Comm.
16,30; 18,30; 20,30; 22,30 ★★★/●●●

Ideal
c. Beccaria 4
Tel. 541.523
Lire 5000

Tuono blu, di John Badham, con Roy Scheider, Warren Oates, Candy Clark, Malcolm McDowell (Usa-Colori) — Eccezionale elicottero dotato di terribili e temibili armi, scatena una feroce lotta per il potere. Non viet.
Avventuroso
16,20; 18,20; 20,20; 22,30 ★★★/●●●●●

Lilliput
v. XX Settem. 15 bis
Tel. 537.100
Lire 5000

Psycho II, di Richard Franklin, con Antony Perkins, Vera Miles (Usa-Colori) — Continuano le vicende di Norman Bates che dopo 22 anni di manicomio torna a casa. Vietato 14
Giallo
16; 18,10; 20,20; 22,30 ★★/●●●

Lux
Gall. S. Federico
Tel. 541.285
Lire 5000

James Bond 007 Octopussy, operazione piovra, di John Barry, con R. Moore, M. Adams, L. Jourdan, K. Bedi, V. Amhithaj (Gran Bretagna-Colori) — Ultima strabiliante avventura del super agente con licenza d'uccidere. N. viet.
Avventuroso
15; 17,40; 20,05; 22,30 ★★/●●●●

Nazionale
v. Pomba 7
Tel. 518.850
Lire 4500

Al bar dello Sport, di Francesco Massaro, con Lino Banfi, Jerry Calà, Mara Venier, Pio Angeletti (Italia-Colori) — Interamente girata a Torino, la storia di un gruppetto di tifosi fra gioie e delusioni. Non vietato
Commedia
15; 16,50; 18,40; 20,30; 22,30 ★/●●●

Olimpia
v. Arsenale 31
Tel. 532.449
Lire 4500

Flashdance, di Adrian Lyne, con Jennifer Beals, Michael Noury (Usa-Colori) — Giovane saldatrice in un cantiere di Pittsburgh balla di sera in un locale e alla fine si iscrive all'Accademia.
Non vietato
Musicale
17; 18,50; 20,40; 22,30 ★★★/●●●●●

Reposi
v. XX Settembre
Tel. 531.400
Lire 5000

Flashdance, di Adrian Lyne, con Jennifer Beals, Michael Noury (Usa-Colori) — Giovane saldatrice in un cantiere di Pittsburgh balla di sera in un locale e alla fine si iscrive all'Accademia.
Non vietato
Musicale
17; 18,50; 20,40; 22,30 ★★★/●●●●●

Romano
Galleria Subalpina
Tel. 510.145
Lire 5000

Zelig, di Woody Allen, con Woody Allen, Mia Farrow (Usa-b. nero) — La storia di un uomo affitto da camaleontismo è l'occasione per un'accusa al conformismo. Non vietato (rid. 3000)
Commedia
16; 17,30; 19; 20,30; 22,30 ★★★★★/●●●

Studio Ritz
v. Acqui 2
Tel. 830.521
Lire 4500

Ufficiale e gentiluomo, di Taylor Hackford, con Richard Gere, Debra Winger, David Keith (Usa-Colori) — La storia d'amore di un giovane americano che lotta per diventare ufficiale. Non vietato
Commedia drammatica
17,30; 20; 22,30 ★★/●●●●

Vittoria
v. Roma 366
Tel. 561.788
Lire 5000

Porky's 2, Il giorno dopo, di Bob Clark, con Dan Monahan, Kaky Hunter (Canada-Colori) — Dopo una notte brava, il folle gruppo di adolescenti degli Anni 50 continua le sue pazzesche avventure alla luce del giorno. Non vietato
Comico
15,10; 17; 18,50; 20,40; 22,30 Non recensito

PROSEGUIMENTI

Ambra
v. C. Saluzzo 77
Tel. 297.197
Lire 3000

Rambo, di Ted Kotcheff, con Sylvester Stallone, Richard Crenna, Brian Dennehy (Usa-Colori) — Scatenato e imprendibile guerriero metropolitano, impegna duramente l'organizzatissima squadra della polizia. Non vietato
Drammatico
Ap. 16; ult. 22,30 ★★★/●●●●●

Arco-Inc.
c. Pr. Oddone 37
Tel. 484.621

CHIUSO PER FERIE

Faro
v. Po 30
Tel. 832.214
Lire 3000

Sapore di mare, di Carlo Vanzina, con Jerry Calà, Marina Suma, Christian De Sica, Angelo Cannavacciuolo (Italia-Colori) — Ambientale su una spiaggia italiana le avventure di un gruppo di adolescenti degli anni 60. Non viet.
Commedia
16,50; 18,40; 20,30; 22,20 ★★/●●●●

La Perla
c. De Gasperi 26
Tel. 585.791

CHIUSO PER LAVORI

Massaua
p. Massaua 9
Tel. 795.803
Lire 3000

Adamo ed Eva, la prima storia d'amore, con Mark Gregory, Andrea Goldman (Usa-Colori) — Dopo «Laguna blu» e «Paradise», la storia d'amore primitivo ed innocente dei nostri progenitori. Non vietato
Commedia
Prima visione
17; 18,50; 20,40; 22,30

TEATRI

TEATRO REGIO: ore 20,30 turno A **Balletto Excelsior** di Romualdo Marenco. Direttore Luciano Rosada.

ALFIERI (535.440): serata privata (lo spettacolo di questa sera è riservato esclusivamente ai Congressisti di Medicina Generale); domani ore 15,30 e 21 **Le gatte e il coniglio** con F. Barbero e S. Cernacina. Pren. cassa (int. 535.440).

CABARET VOLTAIRE - PROGETTO TOREAT: ore 21,30 Leo De Berardinis in **Kiel 'amore.**

COLOSSEO: domani ore 16,30 «Tante fiabe per danzare», coreografie originali di Susanna Egri, Carla Perotti, Peppi Urbani, Giancarlo Vantaggio. 1ª assoluta. Inf. tel. 651.034.

GOBETTI: stasera ore 21 Gipo in «Despérmi». Tel. 544.562.

TEATRO REGIO: Rinnovo abbonamenti Stagione Lirica 1983-84 presso Sedi Cessa di Risparmio sino al 19 ottobre.

ADUA - IL GRUPPO DELLA ROCCA: Campagna abbonamenti Stagione '83/84; 8 spettacoli a scelta: biglietteria Adua, ore 17-19,30. Tel. 274.3276 e via Roma 49, ore 9-19, tel. 557.6246 - 544.562.

AL VECCHIO PO - Jazz Ballet. Corsi di Danza Jazz con Adriana Cava. Tel. 839.7502.

CABARET VOLTAIRE - PROGETTO TOREAT: Stagione Teatrale '83-'84: campagna abbonamenti «Pool dell'avanguardia» L. 30.000 (ridotto studenti 20.000) per 50 spettacoli dell'intera stagione.

CENTRO ARTE DRAMMATICA: informazioni e iscrizioni ai Corsi di Recitazione: via C. Alberto 12/I, tel. 533.378, ore 16-20; sabato 10-12; 713.845, ore 9-12 ogni giorno.

D'UOMO TEATRO (piazza S. Giovanni, tel. 548.633): Scuola di recitazione diretta da Anna Bolens. Sono aperte le iscrizioni ai corsi. Orario: 16-19.

ERBA: Danza Contemporanea con Carla Perotti. Inf. tel. 690.467 - 655.552.

GIANDUJA MARIONETTE LUPI: Spettacoli e visite al Museo. Inf. tel. 530.236.

INTRADOSSI (v. S. Massimo 21, tel. 871.009): Corsi di recitazione diretti da Pier Giorgio Gili. Inf. ore 18-21.

ISTITUTO S. TERESA D'AVILA (via S. Teresa 7, tel. 537.844 - 511.764): Centro di Formazione Teatrale diretto da M. Scaglione; Scuola di Danza Classica e Perfezionamento diretta da L. Furno. Iscriz. e inf. ore 16-20.

NUOVO - PROPOSTE PER LE SCUOLE: spettacoli di balletto, mimo, marionette. Inf. tel. 655.552.

NUOVO - TEATRO STUDIO: Avviamento all'arte drammatica. Direzione Franco Passatore. Ore 15-20, tel. 655.552.

NUOVO: Centro di perfezionamento della danza, scuola di danza classica diretta da Marika Besobrasova. Inf. tel. 655.552.

PUNTO FISSO: Scuola di acrobazia, mimo e teatro di movimento di F. Cardellino - Tecnica Lecoq. Iscr. 17-20 Duomo (lato campanile). Tel. 576.843.

SCUOLA LA CHIMERA: Mimo, Movimento, Teatro tecnica Jacques Lecoq. Iscrizioni 17-19. Palestra S. Anna, via Montevecchio 15, tel. 688.749.

GALLERIE E MUSEI

APPRODO (Bogino 17): Guido Chiti.

ARTECENTRO - QUAGLINO (p. S. Carlo, 183): Rassegna d'Autunno.

ARTE CLUB (Broffario, 3): A. Billetto.

ARTE 80 - Savigliano: Novecento.

DAVICO: Peter Sorrell, pastelli.

FOYER PICCOLO REGIO: ore 10-12, 16-19 (lunedì chiuso) Mostra: «Ballerine al Regio». Mostra fotografica di spettacoli di danza e balletti al Teatro Regio. Ingresso libero.

GALLERIA CAVOUR - Moncalieri: personale di Liana Simoni.

IDEOGRAMMA (De Gasperi, 35): personale di Lucio Castagneri.

LA ROCCA (via M. Vittoria angolo via della Rocca): Affiches originali.

PIEMONTE ARTISTICO CULTURALE: XXVII Mostra d'autunno e di arti figurative.

ASSOCIAZIONE PIEMONTESE GALLERIE ARTE MODERNA

ACCADEMIA: Giovanni Pacor.

BERMAN: Donatella Merlo, acquerelli.

CITTADELLA: Augusto Squarcialfichi.

DAVIDE (via Bartella, 65/E): B. Delpero espone 35 opere. Il ricavato è donato alla Lega Tumori. Dal 1° al 12/10.

DORIA: Nudi, scult. Virgilio Audagna

GIBSI (p. Solferino 2, t. 534.473): Protagonisti italiani del XX Secolo.

LA BUSSOLA (Po, 9): Piero Bolla.

LA GIOSTRA - Asti: Franco Tardonato. Inaugurazione ore 18.

PIRRA (c. Cairoli 32, tel. 877.344): oggi ore 17 inaug. Ferruccio Piovano.

PIRRA CERAMICHE (lungopò Cadorna 1, tel. 877.810): Antiche ceramiche orientali.

MUSEO NAZIONALE DEL CINEMA (Palazzo Chiablese): ore 10-12; 15-18.

MUSEO DELLA MARIONETTA (Teatro Gianduja, via S. Teresa 5, tel. 530.239): ore 10-12; 15-18.

RITROVI

AL BAGATELLE (Str. Cavoretto 2): 21.

ARLECCHINO: ore 21 Roby.

BELLE ARTI: 15,30 e 21 ballo liscio.

CIGNO D'ORO (Cercenasco 13, tel. 617.286): 21 liscio. Antonella Monti.

CLUB 84: ore 15,30 e 21 danze.

DU PARC: 21 Armandino e Raffaele.

FORTINO: ore 15,30 ingresso libero; ore 21 liscio I Lord's.

LE ROI: 21 Bal Musette.

MASSAUA: ore 21 Le Meirò.

SERENELLA (c. Francia 110 - Cascine Vica): 21 liscio.

TROCADERO: 21 Antro del Mago.

la Cometa
Piobesi
Stasera, domani pomeriggio e sera
SUPERDISCOTECA + I MACARIO'S
Solo domenica sera la nazionale del liscio
IVANO NICOLUCCI

IL QUADRATO - PIANO BAR (via Cibrario 6 bis ang. c. Cassia 36, tel. 873.572).

SAN GIORGIO Valentino - Ristorante Danza: orch. Dino Novara.

SHAKER - PIANO BAR (C. Battisti 3, tel. 532.492): Bernard Thomas, Gianni Palumbo, Nadia.

SHAKER DISCOTECA: ore 21.

PERSONAL DISCOTECA - Orbassano: si balla anche sabato pomeriggio, ingresso L. 2000. Sabato 22 ottobre ore 21 premi. Giovedì ingresso libero.

CINEMATOGRAFI

FUORI CITTA'

AVIGLIANA
CORSO: Un'estate pazzesca.
BORGARO
ROYAL: Rettore è... Cicciabomba.
BUSSOLENO
NARCISO: Io Chiara e lo Scuro.
CARMAGNOLA
LUX: Un'estate pazzesca.
MARGHERITA: Krull. Non viet.
CASELLE
ITALIA: Ufficiale e gentiluomo.
CASTELLAMONTE
SOCIALE: Bonnie e Clyde all'italiana.
CIRIE'
ITALIA: Paolo Roberto Colechio, contravanti di sfondamento, A. Vitali, C. Russo. Teohn. Non viet.
CUORGNE'
PERONA: Tuono blu.
MARGHERITA: 10 minuti a mezzanotte. V. 18.
IVREA
POLITEAMA: Due ore meno un quarto avanti Cristo.
LANZO
CATALANO: La scelta di Sophie.
LEINI'
AMBRA: L'sesso più pazzo del mondo... sempre più pazzo.
MONTANARO
VITTORIA: Mondo porno, sesso violento. V. 18.
NICHELINO
SUPERGA: Tootsie, D. Hoffman, J. Lange.
NONE
EDEN: Segni mostruosamente proibiti.
ORBASSANO
MODERNO: Paolo Roberto Colechio, contravanti di sfondamento, A. Vitali
PINEROLO
HOLLYWOOD: Una Magnum per McQuade.
ITALIA: 48 ore.
NUOVO: Miriam si sveglia a mezzanotte.
PRIMAVERA: Diva.
PIOSSASCO
S. GIORGIO: Tootsie.
RIVAROLO
CRISTALLO: Io Chiara e lo Scuro.
SUSA
CENISIO: Ritorno all'Inferno.
VALPERGA
AMBRA: Bianco mare stesso spiaggia.

IL PASSATORE
(Tel. 599.91.98)
Chiede scusa per l'interruzione
Riprendono le redini e il comando
PIETRO e moglie

LE CUPOLE
Cavallermaggiore (CN)
LA TUA SERATA E' A **LE CUPOLE**
Questa sera
GLI HOBBY e LA SPENSIERATA

SERENELLA *danze*
Sabato e domenica ore 21
BALLO LISCIO - orch. «IN BLU»
ospite il cantante **GIORGIO**
C. Francia 110 Cascine Vica
3° semaforo a sinistra dopo Tangenziale

2 RITMI
St. Grottetta - S. Gillio
questa sera ore 21
I MARMITTONI DI ROMAGNA
domani **GLI SMERALDI**

ALTRE VISIONI

CONTINENTAL (via Nizza 348, tel. 697.068): **Sapore di mare**, con Jerry Calà, Marina Suma. Non viet. Ore 20; 22,30 **Commedia**

FORTINO (via Cigna 47, telefono 486.560): **Agente 007 La spia che mi amava**, Roger Moore, Barbara Bach. Ore 20,10; 22,20 **Avventuroso**

NUOVO ODEON (via Venalzio 8, telefono 749.23.62): **Superman III**, di Richard Lester, con C. Reeve. Ore 20; 22,20 **Avventuroso**

ZONA FRANCIA

ZETA D'ESSAI (via Cibrario 88, telefono 749.2907): **L'sesso più pazzo del mondo... sempre più pazzo**, di K. Finkiemann, con R. Hays. Ore 20,45; 22,30. **Commedia**

ZETA RAGAZZI (Via Cibrario 88, tel. 749.29.07) **Le avventure di Pinocchio**, con Nino Manfredi, Gina Lollobrigida e il piccolo Andrea Balestri, regia L. Comencini (servizio baby sitter gratuito). Ore 14,45; 17. **Commedia**

ZONA CENTRO

ASSOCIAZIONE MOVIE CLUB (via Principe Amedeo 5/L, telefono 544.077): **Aguirre furore di Dio**, di Werner Herzog, con Klaus Kinski. Ore 18,30; 20,30; 22,30 **Drammatico**
Il club del trentanove, di A Hitchcock. Ore 0,15 **Giallo**

ZONA VANCHIGLIA - BORGO PO

BELENE (corso Belgio 53, telefono 874.171): **Executor**, con Ken Wahl, Alberta Watson. Ore 20; 22,30. L. 2500 **Avventuroso**

ZONA NIZZA - LINGOTTO

CUORE (Via Nizza 56, telefono 687.668) **Cenerentola**, di Walt Disney. Ap. ore 16 **Disegno animato**

CROCETTA - S. RITA - MIRAFIORI

ADRIANO (v. Sacchi 65, telefono 587.715): **E.T. l'extraterrestre**, di S. Spielberg, con D. Wallace. Ap. 15,30 **Fantascienza**

LUCI ROSSE

MAFFEI (via Principe Tommaso 5, telefono 655.334): **Calda e dolce Juliette** (New hard 83) con Dominique, Alain, Brigitte

ORFEO (piazza Carlina, telefono 839.6701): **Momenti blu**, con Samantha Fox, Leslie Bovis novità Usa. Apertura 15 ultimo 22,30

PRINCIPE (via Principi d'Acaja 45, telefono 749.6951): **Lidia a wife of lust**, con John Holmes. Novità Usa - Apertura 15; ultimo 22,30

REGINA (corso Regina Margherita 123, telefono 530.885): Chiuso per lavori.

METROPOL (via Principe Tommaso 6, telefono 650.5470): **Incontri proibiti**, con Georgina Spelving, Samantha Fox. Ap. 14,30 ult. 22,30

ROMA BLUE (via San Donato 40, telefono 487.765): **Rimmel**, con Seka, Lisa Delew. Ap. 15; ult. 22,30. L. 2500

VITTORIO VENETO (piazza Vittorio Veneto 5, telefono 871.642): **Quella viziosa di mia moglie.** Ap. 15, ult. 22,30

TORINO (via Buozzi 5, telefono 530.353): **Sinfonia erotica**, con Marianne Fournier (S.P.K. American Hard) Ap. 14,30 ult. 22,30

MILANO DOPPIA LUCE ROSSA (via Milano 8, tel. 530.255): **Pénétrations umides de Josephine.** (Novità Usa). No stop dalle 10 alle 22,30

SPEZIA (via Nizza 170, tel. 696.3617): **Sensitive throat of Vanessa.** Novità Usa. Apertura 15; ult. 22,30

ALEXANDRA (via Sacchi 16, tel. 511.293): **Le mie undici porno amanti** con Laura Levy. Or. 14,05; 15,45; 17,25; 19,05; 20,45; 22,30

CINECLUB (via Fratelli Calandra 15, tel. 831.662): Dalle 14,30 alle 24 continuato **Der Sundenfaal.** Novità assoluta. Ingresso riservato ai soci

SELENE (corso Belgio 53, telefono 874.171): Ved Altre visioni

MAIOR (largo Giulio Cesare 105, telefono 287.974): **Operazione sesso.** Apertura 15; ultimo 22,30